הארץ

2.10 ש"ח יום ו', ט"ז בכסלו התשמ"ט, 25 בנובמבר 1988 VOL.69/21077 NOVEMBER 25 1988

מחלל מרגש מאמילת 1.83 ש"ח

נאות שירן
המרכז הארצי לשיווק
בתי יוקרה בלבד
וילות ★ פנטהאוזים ★ בתים ★ מגרשים
מעוניין למכור וילה
פנטהאוז בית פרטי?
אנו מייצגים מספר רב של משקיעי חוץ,
אנשי עסקים ולקוחות בלעדיים.
טל. 03-5743486 רב קווי
פקס. 5744278

ראשי הסוכנות דנו עם קצב וארנס בשינוי חוק השבות

דיניץ: להסיר הנושא מסדר היום הפוליטי ● קפלן: כבר איבדנו שני בתי מקדש בגלל שנאת חינם ● משלחת יהודי ארה"ב: נכשלנו

(ע). "האווירה בקרב יהודי צפון אמריקה קשה והיא באה משירדות רחבות של העם. נשמע 'מיהו יהודי' מראיב ומזעזע יחד מכל נשמע בן ניתקלתי בכל שנות טיפולי בנושאים כאלה" – אמר יו"ר הנהלת הסוכנות היהודית שמעון דיניץ לאחר שנועד אמש עם השרים משה ארנס ומשה קצב, במסגרת פגישת הכנה לקראת ישיבת ועדת התיאום בין הממשלה לסוכנות אשר תדון במוגיית מיהו

(המשך בעמוד 9)

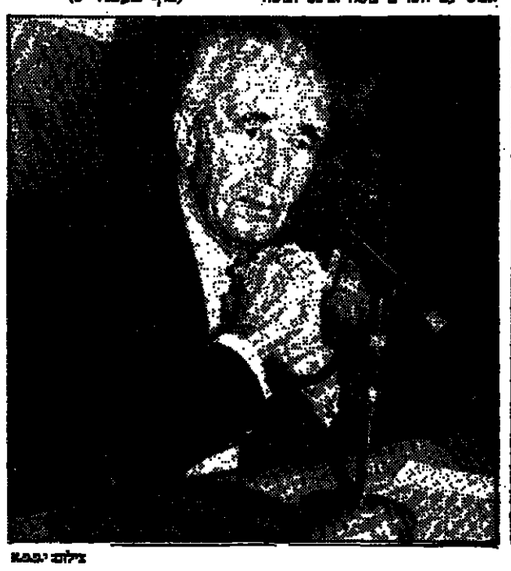

שמעון פרס ויצחק רבין, אתמול, בישיבת לשכת מפלגת העבודה — צילום: יפה נגר

שמיר עשוי להגיש לרבין ופרס הצעות חדשות לצירוף ה"עבודה"

לשכת רה"מ: שמיר מנסה לראות ולחפש כל מוצא כדי לאפשר חידוש השיחות ● פרס: העבודה לא תיסוג מתביעה להצטרפות, ואם הליכוד ייזום חידוש השיחות, המפלגה לא תנהג ברוגז עם איש ● ברעם: לראשונה מאז הבחירות קבעה לשכת המפלגה שאין בסיס למגעים עם הליכוד

מאת אילן שחורי
מחבר "הארץ" לענייני מפלגות

ראש הממשלה, יצחק שמיר, עשוי לנקוט אולי כבר היום יוזמה לחידוש המו"מ עם מפלגת העבודה להקמתה של ממשלת האחדות בפגישה בינו לבין שמעון פרס ויצחק רבין, שבה הוא עשוי להגיש למערך הצעות חד־שות לגבי צירופו לממשלה.

לשכת מפלגת העבודה הודיעה אמש שאין בסיס לניהול מו"מ עם הליכוד להרכבת ממשלה חדשה וכל פתיחת מו"מ בעתיד סעונה מעונה אישור הלשכה.

גדם בכיר בליכוד ברק אתמול בצהריים את תגובת ראשי המערך לי אפשרות כי שמיר יזמין לשיחה בלשכתו את שמעון פרס ויצחק רבין ויציע להם לחדש את המגעים. לשכה זאת לא ניתן אמש אישור מלשכת ראש הממשלה, אך מסעמו של שמיר הדגיש שראש הממשלה מנסה עתה למצוא כל דרך להביא לחידוש המו"מ, מאחר שהוא והלמי בכוונתו להביא להקמתה של ממשלה רחבה. "שמיר מנסה לראות ולחפש מוצא בלשהו כדי לאפשר את חידושן של השיחות" – נאמר אמש בשמו של שמיר.

יו"ר מפלגת העבודה, שמעון פרס, אמר אתמול בדיון שנערך בנושא המגעים עם הליכוד בלשכת מפלגת העבודה, כי העבודה לא תיסוג מתביעה להצטרפות לממשלה רחבה – ואם הליכוד ייזום את חידוש השי־חות, לא תינתן הממלצה ברוגז" עם אף אחד. יצחק רבין, המצדד בהמשך המגעים עם הליכוד, אמר בעמם ישיבת הלשכה, כי ההחלטה שהתקי

(המשך בעמוד 9)

תחיה ומפד"ל: קואליציה – תמורת חוק שחרור המחתרת

גם צומת, מולדת וח"כים בליכוד תומכים בהצעה לחון עבריינים שפעלו מתוך "מצוקה ביטחונית"

מאת מחבר הארץ לענייני "הארץ"

סיעות התנועה והמפ"ל מתנות את הצטרפותן לקואליציה בראשות הליכוד בקבלת חוק אשר ישחרר את עצירי המחתרת היהודית מן הכלא.

בהצעת חוק שהוגשה אתמול לכנסת מציעים תשעה ח"כים ממפ־לגות הימין לחון אזרחים יהודיים, שעברו עבירה כתגובה על פעילות של ארגוני הארור הערביים. ההצעה אומרת, כי מי שפעל מתוך מצוקה שנגרמה כתגובה מהפעה הארור יש חוקר מן הכלא, בין אם הוא חייל ובין אם הוא אזרח.

(המשך בעמוד 9)

המפד"ל דורשת איזון תיקים עם ש"ס: תוותר על דתות עבור תיק כלכלי בכיר

רפאל איתן דורש חופש הצבעה בעניני דת ● יסכים לכל תיק ● עשוי לקבל את המשטרה

מאת אילן שחורי
מחבר "הארץ" לענייני מפלגות

המפ"ל עשויה לוותר על דרישתה לקבל את תיק הדתות, אם הליכוד יציע כתחליף את אחד הנתיקים הכלכלים הבכירים. כך מסתבר מדיונים פנימיים במפ"ל, שאינה מרוצה מתשובות הליכוד לדרישותיה.

ראש המפ"ל נעדר אמש עם נציגי הליכוד כדי לדון בחלוקת התיקים המיניסיים של אישי המפ"ל בממשלה הבאה. נציגי המפ"ל דרשו, כי תביה שוויוניות בחלוקת המיניסיים התיקים, ושעמו כי לא יכול לוותר שלאגודת ישראל ולש"ס יימסר שפע של מיניסיים, תיקים ועמדות משפטיות, ואילו המפ"ל תיאלץ להסתי פק רק במשרד החינוך ובתיק הדתות הקטן. נציגי המפ"ל לא פירטו אמש בפני הליכוד את יתר דרישותיהם למיניסיים, לאחר שלדעתם לא קיבלו עדיין תשובות מספקות באשר לאיזון בחלוקת התיקים והמיניסיים עם המפ־לגות האחרות.

בעמדת המפ"ל מתגבשת נטייה להסכים למסירת תיק הדתות למפלגה אחרת תמורת תיק כלכלי בכיר. כך, טוענים במפ"ל, תקבל התנועה את הלקח היחסי בממשלה צדק.

גדם בכיר במפ"ל אמר אתמול, כי תיק הדתות חשוב למפ"ל מב־חינה עקרונית, ובעיקר בגלל החשש שהמשרד הדתות הראשית יפלו לי־דיים לא ציוניות (דגל התורה מוכר תובעת לעצמה תיק זה), אך יחד עם זאת הודגש, כי אם הליכוד יציע למ־פ"ל תיק חלופי בכיר, והרבי עשוי לעבור במסורות העליונים של התנועה.

בלליכוד המשיכו אתמול במרץ רב את המגעים להקמתה של ממשלה צרה, כממלשכת ראש הממשלה והדגש, כי שמיר עושה מאמץ גדול להביא לסיום את המגעים הקר־אליציוניים ולהציג את ממשלתו בפני הכנסת ובפני נשיא המדינה במהלך השבוע הבא.

צוות הליכוד נועד אתמול לשיחה עם תנועת צומת בראשותו של ח"כ רפאל איתן. בפגישה דרש רפל, כי הליכוד יעניק לצומת חופש הצבעה בנושאי דת וכן יאפשר תמיכת צומת ביחומה להביא לשינוי שיטת הבחי־רות. כן דרש, כי צומת תוכל להתייחס בחיוב לחוק העישון לחייב בני ישיבות לשרת בצה"ל אם הנושא יעלה בכנסת. בשיחה לא נדון תפר־קיד שרפאל איתן יקבל בממשלה. רפל אמר כי יקבל כל תפקיד מצד הליכוד, ובעמדת המו"מ של הליכוד רוחחה דעה כי רפאל איתן עשוי לקבל את תיק המשטרה.

לוי מבקר ניהול המו"מ ע"י שמיר: "לא ייתכן שיתעלמו ממעמדי הבכיר"

תומכי סגן ראש הממשלה: "שמיר וארנס צוחקים על מספר שתיים בתנועה"

מאת אילן שחורי
מחבר "הארץ" לענייני מפלגות

סגן ראש הממשלה, דוד לוי, מתח אתמול ביקורת קשה על דרך ניהול המו"מ על ידי הליכוד והדרך בה ראש הממשלה, יצחק שמיר, עומד לבחור את השרים לממשלה.

בבינוס שקיים אתמול לוי בלשכתו בירושלים, הוא אמר, כי לא יתכן ששמיר יתעלם ממעמדו הבכיר בתנועה בעת הרכבת הממש־לה וינסל אותו מהשפעה. לדבריו מגיע לו אחד משלושת התיקים הב־כירים בממשלה הבאה בזכות ולא בחסד, כיאה למעמדו הבכיר בלי־כוד. לוי סבל על כך שלא שותף על ידי שמיר בהחלטות סביב המגעים עם מפלגת העבודה. לדברי לוי, הוא הושיע לשמוע בדיון על החלטת שמיר למנות את השר משה ארנס ואת דן מרידור לדיונים עם נציגי מפלגת העבודה, לפחות שומן קצר קודם לכן הוא עצמו נועד עם שמיר.

למעלה מ־200 איש מקרב אחד־ריו של לוי הגיעו אמש בבוקר לבית הליכוד ועד פעילה מיוחד, שיפעל לאחרן מחדש את מעמדו לוי ויפעיל את הלחץ החדש למיניו־ של לוי להתפקד בכיר בממשלה הבאה, בשתכונה למשרד הון.

רק שלושה חברי כנסת מאנשי שמיר הגיעו לבית הליכוד. אחד מהם, דוד לוי, הגיע לבית הכנסת, אליהו בן אליעזר ויעקב שמאי. המשתתפים בכינוס מחו נמרצות נגד המגמה של שמיר לקדם מהלכים מרכז הליכוד, שמביאה את לוי כאיש הבכיר ביותר בליכוד, לאחר שמיר. הם טענו כי מי שאינו מכבד את החלטת מרכז התנועה בבחירת מספר שנים, אינו מכבד את המרכז שבחר בו כמספר אחד. הם מחו גם נגד העובדה שש־מיר אינו נוהג להזייעיץ עם סגנו ומסלא מקומו על איזה תיקים בב־משלה וקבעו, כי למספר שניים בדר־נועה ישנו פרדוגסיבה מוחלשת לבחירת כל תיק משלושת התיקים הבכירים בממשלה.

ח"כ ראנן ריבלין שהיה אחד הכנס אמר, כי פגיעה בדוד לוי היא פגיעה בתנועת החרות אליה הוא שולה. ח"כ אליהו בן אליעזר אמר, כי הנהגת הליכוד מחוקת עליהם.

בריה"מ הכירה במדינה הפלשתינית "אף שאינה מכירה במדינות כבושות"

משרד החוץ הסובייטי: אין להודיעה משקל בתוקף הבינ"ל, אף שהדבר מטביע חותמו על ההכרה ● במשרד החוץ הצרפתי סייגו את הצהרת דומא על העלאת הדרג הדיפלומטי של אש"ף בפאריס

מוסקווה (ע"צ). בריה"מ הודיעה אתמול בצורה שאינה משמעת לשו־ פנים, כי היא מכירה במדינה ה־ ת הפלשתינית העצמאית, שהוכרזה כ־ ל ידי המועצה הלאו־ מית הפלשתינית.

המבייסיי־ ת הוא לתמוך בפעולות הנו־ קטים על ידי הפלשתינאים לקראת הגדרתם העצמית.

מודעה קודמת ששודרה ביום־ שעבר, עלה כי בריה"מ מכירה ב"מ־ דינה הפלשתינית העצמאית". אולם ל־ ידעה לא היה בחוד א־

ביקשו באינתת ששיגרו לנשיא מישראן, שצרפת תכיר על הכרזה הרשמית במדינה הפלשתינית.

באינתת מודגש, כי כינון הצב־ מאות הפלשתינית עליה הוכרז בא־ ג"ר "קשור להלוטין בהכרכה לקיומה של מדינה יהודית בפלשתין". השב־ יים מסעימים, כי בעיניהם קיימת הק־ בלה בין זכות העם היהודי והעם הפלשתיני למדינה.

(ע). מודעת אירופה הזמין את נציגי ממשלתה של המדינה הפלש־ תיגית, שהוכרזה באלג"יר, לכינוס של חברי הפרלמנטים מהמזה"ת – על כך מסר אתמול ראק אמיר, בשרות מדיני ועדת החוקה של מועצת אירופה במדריד ובשוטרסבורג. אמיר, שהיה חבר הכנסת ה־11, יצא לדיונים לפני כינוס הכנסת ה־12, כאחד מנציגי הכ־ נסת במועצת אירופה.

לפחות 52 מדינות כבר הכירו במ־ דינה הפלשתינית העצמאית מאז ההכרזה על הקמתה באלג"יר ב־15 בנובמבר.

יאסר ערפאת ותמן לצ"ילה להש־ תתף בכנס על הבעיה הפלשתינית, שיתקיים ב־10–8 בדצמבר.

שר החוץ של שוודיה, סטן אנדר־ סון, נועד שלשום עם בציג אש"ף, ו. ר משודיא בשאת אפי .. ל ניב־ לאומי". הוא הטיף כי משרת ההכרזה

בריה"מ הודיעה אתמול, אך מסעמו של שמיר הדגיש שראש הממשלה מנסה עתה למצוא כל דרך להביא לחידוש המו"מ, מאחר שהוא והלמי בכוונתו להביא להקמתה של ממשלה רחבה. "שמיר מנסה לראות ולחפש מוצא בלשהו כדי לאפשר את חידושן של השיחות" – נאמר אמש בשמו של שמיר.

יו"ר מפלגת העבודה, שמעון פרס, אמר אתמול בדיון שנערך בנושא המגעים עם הליכוד בלשכת מפלגת העבודה, כי העבודה לא תיסוג מתביעה להצטרפות לממשלה רחבה – ואם הליכוד ייזום את חידוש השי־חות, לא תינתן הממלצה ברוגז" עם אף אחד. יצחק רבין, המצדד בהמשך המגעים עם הליכוד, אמר בעמם ישיבת הלשכה, כי ההחלטה שהתקי

(המשך בעמוד 9)

אם לחמישה נורתה למוות בראשה בעזה; צה"ל: "כנראה מדובר בסכסוך משפחתי"

7 פצועי ירי בתקריות ברצועה ר"4 בגדה – ביום של שקט יחסי ● בשכם נורה ילד בן חמש

מאת אדרי ניר ואיתן רבין

יום שקט יחסית עבר אתמול בשט־ חים. נמסר על 11 פצועי ירי בתקריות אחרות, כולם 7 ברצועת עזה ועוד 4 בגדה המערבית.

אישה כבת 40 ממחנה הפליטים שאטי שברצועת עזה הוכאה אתמול ללא רוח חיים לבית החולים שיפא. מבית החולים נמסר, כי האישה, נוחאל אבו־רג'ילה, אם לחמישה, נורתה בראשה. במחנה שאטי מטילים על צה"ל את האחריות למותה.

מלשכת דובר צה"ל בפיקוד הד־ רום נמסר, כי צה"ל לא היה מעורב בכל תקרית במחנה שאטי אתמול, וכי מדובר כנראה בסכסוך משפחתי, שהעבר לטיפול המינהל האזרחי הד־ משפחה. נטענה הנעבה למכון לרפואה משפטית באבו־כביר.

עוד תקרית שדווקע לה אינו ברור אירעה אור ליום אתמול במחנה הפליטים קלנדיה, ליד ראמאלה, שבו הוגרעה בתחילת השבוע קבוצה של חיילי צה"ל. הפעם נכנסו אלשמים למחנה, וזיללו ספרי קוראן, נגבו כסף ורשמקלים, והשחיתו רכוש. משטרת

נפת יהודה חוקרת את האירוע, והובר המשטרה מסר כי נראה שמדובר באי־ רוע פלילי. חשבים במחנה אומרים כי איש מבריחים לא היה עד שאירע. בבוקר מאוא המתפללים כי כמה ספרי קוראן הושלכו על הקרקע, נברשת ושני חלונות במסגד נופצו, שני רשמקלים נעלמו, קלטות הושחתו, הנגנב סכום כסף מקופת צדקה. לדברי האימאם במסגד מדובר בסכום השווה לכ־1,500 דולר.

מחוץ הבישוחן נערכים היום, כמדי יום שישי, למנוע מהומות בסיום התפילות במסגדים ברצועת עזה ובגדה.

שניים מן הפצועים בגדה אתמול נורו במהלך מבצע של צה"ל למניעת סיסמאות והסרת דגלים בכפר קראוות בני זיד שבשומרון. מבצעים דומים נערכו בעוד כפרים רבים במרכזת ראמאלה וליד שכם. מקורות פלשתיניים מסרו על עוד פצוע בק־ טנה של שכם, ילד בן 10 שסבל קל"ע ברגלו הושפה. כן נמסר על פצוע נוס־ קרית בכפר אדיכ שליד טולכרם

(המשך בעמוד 2)

קיסר: הסכם הפרישה עם גולץ בטל; הוא יכול להגיש תביעה

מאת מיכל רזה

מנכ"ל ההסתדרות, ישראל קיסר, הודיע אתמול בישיבת הדרג הפעיל של ההסתדרות כי הסכם הפרישה של מנכ"ל הסנה, אלפרד גולץ, בטל ומבוטל. לדבריו, אם הוא רוצה שיגיש תביעה משפטית".

פרשת תנאי הפרישה המפליגים של מנכ"ל הסנה, אלפרד גולץ, שהוחה מתפקידו, נושפה בראשונה ב"הארץ" ב־15.11.88. על פי המידע, אושרו לגולץ תנאי פרישה בסך 1 מיליון שקל, כולל תקופת הסתגלות במשכורת מלאה של 6 חודשים, פיוון דמי חופשה בסך 210 יום פנסיה בשיעור 70% למשך 7 שנים עד הגיעו לגיל 65 ופוליסות ביטוח שנעשו בנ־ קופת עובדיהן בחברה.

את הנושא העלה ראש סיעת הליכוד בהסתדרות ח"כ יעקב שמאי בישיבת הדרג הפעיל. לדבריו, "כב־ הלים למיניהם, כמו גולץ, ניצלו את העצמה שניתנה בידיהם וכשפרשו קיבלו תנאי פרישה מופלגים, בסאות אלפי דולרים. חברת הסנה אישרה לגולץ את תנאי הפרישה כאשר עמדה באחד המצבים הקשים ביותר וביצעה עיסקות כושלות שגרמו לה הפסדים של מיליוני דולרים". שמאי הוסיף: "עובדים מן המניין שפוטרו מתריאן קיבלו פיצויים בסך 100%. מדוע צריך להיות הבדל בינינו לבין גולץ?"

מנכ"ל ההסתדרות ישראל קיסר אמר בתגובה שיש מנהלים הנמנים לנצל את מעמדם ולהשיג תנאי פרישה מופרעים, ולכן אחד מסעיפי הרפורמה בחברת העובדים קובע כי לא יתיתן לכך עוד אפשרות.

שוק ההון

קופות הגמל רכשו מניות

מאת דורון פרנפרנו

במסחר במניות הוופשיות בבורסה נרשמו אתמול עליות שערים חדות. מחדר הבורסה הסבירו כי קופות הגמל של הבנקים הגדולים רכשו השבוע מניות של חברות טובילות.

מדד המניות הכללי בלא בנקים שהתמיד עלה אתמול ב־1.28%, אך בסיכום שבועי ירד המדד ב־4.58%.

לאג"ח שהנפיק אתמול בנק ישראל נרשם ביקוש גדול פי חמישה מסכום הנפקה. מחיר האגרות מסוג שביא נקבע ל־105.5%.

מגדלי סינל
רמת חיים אחרת בהרצ

החלה מכירת הדירות בפרוייקט היוקרתי והמיוחד מגדלי סינל בשד' בן גוריון בלב הרצליה

מגדלי סינל — בהרצליה יחודו דיים אחרת, איכות ללא פשרות בחומרים, בסיב הבניה ובאיכות הסביבה. הקירות החיצוניים מצופים פסיפס קרמי ובכניסה למגדלים לובי מפואר ורלת בסמוך הטלן. פינת האוכל המטבח מרוצפים פיש איטלקי רחוב. מטבח מהודר עם מיטב השכלולים. הקירות והרצפות באמבטיה והשירותים מכוסים בקרמיקה. צלחות מרכזית נקליטת לווייניים. שעון חשמלי בכניסה לחניה.

הפרוייקט כולל 2 מגדלי יוקרה בני 10 קומות כל אחד. בכל בנין 32 דירות פאר בגמת 4½, 5 או 6 חדרים. בשלושת הקומות התחתונות דירות פנטהאוז וקומה מהודרת. סביב המגדלים מדשאות רחבות ידים, ושאורה ניוחדת. שפעלי ישיבה ופינות משחקים לילדים.

● הפרוייקט נבנה בליווי פיננסי של בנק לאומי לישראל.
● שרביות בנקאיות מלאות הינתנה לכל רוכש.
● משכנתאות ע"י בנק לאומי למשכנתאות.

נאות דבורת

שמואל אולפינר בנה את מגדלי סינל - בהרצליה

פרטים מלאי מכירה: משרדי מכירות אוטיסקין 61 רמת־השרון, טל. 5405878 רוטשילד 45 ראשון־לציון, טל. 9661254 משרדי ההנהלה: רוטשילד 22, ראשון־ל"צ

עמוד ב1
ראשו של פרס
יואל מרקוס

המטיף מרשות השידור
שריקה באפלה/ מדעון סאמט

עמוד ב2
העבודה לקראת שעת האמת
אילן שחורי

תוכנית ההשתלטות של ש"ס
עוזי בנזימן

עמוד ב3
מיתה בדלתיים סגורות
רונן פרישטר

מסמכים מאלג'יר
אורי ניר

עמוד ב4

תמונות מסמינר הרדי
מילי מנדלר

עמוד ב5
ראיון עם שמעון פרס
דן שילון

עמוד ב6
שעת המבחן של תאילנד
ניו־יורק־טיימס

הסיוט של פפנדריאו
ניוזווק

עמוד ב7
שנת הפצצה והפלדנקרייז
כתב זר/ תום שגב

כספת
שטרסלר, שרוני, גנאור

עמוד ב8–9
תרבות וספרות

עמוד ב10
הטלוויזיה של השבוע
הדה בושס

בגליון זה 34 עמודים
ב־3 חלקים
בצירוף המוסף השבועי

צעירות נאות מבריזל
מעונינות להגשא לישראלים
טל. 03-286107
10.00-19.00 כולל שבת
לרצינים בלבד!!

מזג האוויר

תחזית: יום קצת יותר. בשבת מעבר חלקית והטמפרטורות ירדו.

ירושלים: 6–16
תל־אביב: 11–23
חיפה: 8–24
באר־שבע: 8–25

זיהום אוויר

ריכוזי תחמוצות גפרית באויר שנמדדו ביום 23.11
(בבוצע ומי שפתי כיבוי בשקומות/מ"ק)

	מיקרוגרם למ"ק	שינוי מיום קודם
חיפה	771	-164
ת"א	401	-34
אשדוד	608	+541
חדרה	91	-185

תקן אירגי קיימא: 1560 מ"ג למ"ק
תקן מחמיר מתבע 780 מ"ג למ"ק
הנתונים מתמצתים הביטוח של תל חמשל

שערי הדולר

	השער	השינוי בש"ח
יציג	1.5795	-0.0020
נוסעים	1.8774	-0.0024
שחור	1.8500	-
שער הסל		
יציג	1.7182	+0.0001

הלוח הארצי

חלק ג' 1–12

מכון אוניברסל

3.5—3 חדרים

4 חדרים ויותר

דירות בשכ"ח

דירות בדמ"פ

דירות מרוהטות

דירות ביקוש

מכוניות

אאוד"י

אוטוביאנקי

אינוצ'מי

אלפא רומאו

אמריקאיות

אסמין

אופל

בוקאה

ג'ינים

דאטסון

דייהטסו

דלתה

וולוו

וקסהול

חדרים מרוהטים

חדרים ריקים

חלפים

טאנר

טויוטה

יד שנייה

כ.ב.מ.

כ.ו.אן.

לנציה

מ.ג.ו.

מ.ג.מ.

מ.ג.ס.

מ.ג.ת.

מ.ג.ת.

מ.ג.ת

נשיא הפדרציה העולמית להצלת יהודי תימן, משה נחום:

יהודים בתימן גורשו מבתיהם בעקבות הריסת הבתים בטייבה

לדבריו, כ־300 יהודים בתימן התאסלמו כדי למלט עצמם מהרדיפות

(ע). עשרות משפחות יהודיות בתימן גורשו לפני כשבועיים מבתיהן לוואריות שמתוך לשרי מגוריהן בצד פתן תימן, בתגובה על פיצוץ הבתים בטייבה לפני כשבועיים. כך מסר נשיא הפדרציה העולמית להצלת יהודי תימן, משה נחום, במסיבת עיתונאים שכינס בבית סוקולוב בתל־אביב.

הוא אמר כי זה שנים, ומודדים שם מושפלים, ומצבם הכלכלי והחברתי רע. כ־300 יהודים התאסלמו כדי למלט עצמם מהרדיפות. כ־380 משפחות יהודיות – חלקן עלה ארצה. לדבריו, יהודים המבקשים בצפון תימן קשה להתקרב אליהם מפחד השלטונות המתנכלים להם. פניות הפדרציה לעזרת שלטונות ישראל לא זכו לתגובה.

נחום הציג מסמך שקיבל מאשה המתגוררת דרך קבע באירופה, שביקרה בתימן וניסתה לבדר גורל קרובי משפחה. לדבריה התגובה שם מסוכנת אפילו לאזרח של מדינה אירופית. יהודים ושומרים עוקבים אחרי זרים.

נחום ביקר בעצמו כמה פעמים בתימן בעזרת דרכון הקבר. לדבריו, נודע לו דרך אנשי קשר כי ארגונים המתחשים בארץ, כגון האינתיפאדה הריסת הבתים בטייבה, משפיעים לרעה על מצב היהודים בתימן.

הדובר הוסיף כי פניותיו בכתב ובעל פה לגופים בעולם, כגון משרד החוץ האמריקאי, לעכב תקציבי תמיכה בתימן עד שתבטל את הגזרות על היהודים, נענו בתשובה כי לא קיבלו שום פניה ממשלת ישראל.

נחום הוסיף כי פניותיו לראש הממשלה, לשר החוץ ולנשיא הסוכנות היהודית, נענו כי "העניין בטיפול". לדבריו, לא נעשה דבר.

להערכתו, יש כ־3,000 יהודים בתימן, והוא אמר שאינו מבין כיצד מתוכחים הוא על "מיהו יהודי", ומפקידים יהודים כשרים.

ביהמ"ש דחה בקשת דמיאניוק להצגת ראיות חדשות בערעור

סירב לבצע היקור דין לניצול טרבלינקה משוויץ – שטען לכאורה שנאסר עליו לדבר עד תום המשפט ● הדיון בערעור – מ־5 בפברואר ● התקבלה בקשת ההגנה למסור לביה"מ תיק קטעי העיתונות מהמשפט

(ע). חמישה שופטי בית המשפט העליון, הדנים בערעורו של איוואן ג'ון דמיאניוק, דחו אתמול את רוב בקשות פרקליטיו של דמיאניוק להגשת ראיות נוספות ולביצוע היקור דין לריצארד גלוז, ניצול מחנה השמדה טרבלינקה המתגורר בשוויץ. עם זאת, הדו השופטים לתן ביעה להגיש להם את הודעתו של גלוז, שנמסרה לנציג פרקליטות המדינה לפני פתיחת משפט דמיאניוק.

פרקליטי דמיאניוק, עורכי הדין יורם שפטל ודב איתן, טענו בפני השופטים מאיר שמגר, מנחם אלון אהרון ברק, אליעזר גולדברג ואברהם חליטה, כי גלוז התנייב בפני נציג התביעה שלא לשוחח עם איש בענין המשפט עד לסיומו. נציג הפרקליטות עו"ד מיכאל שקי הכחיש באופן מפורש טענה זו.

השופטים דחו את הבקשה לדיקור דין בשוויץ בשל נימוק סבבי. הם קבעו שלא היתה כל מניעה להזמין את גלוז כעד במשפט או לבקש עריכת דיקור דין בעת הדיון המתמשך בבית המשפט המיוחד בירושלים. עוד אמרו השופטים, שתוכן הודעתו של גלוז נמסר בשעתו לסנגורים ואם רצו להוכיחה אצלי הודעות נוספות יכלו לעשות זאת בעבר. הזק מדר הדין הפר לילי קבע שאין להזמין עד נוסף בשלב עיעור, אם היתה אפשרות לעשות זאת קודם לכן.

סנגוריו של דמיאניוק הגישו לחמשת השופטים תמליל של שיחה, שנערכה בין גלוז לפרקליט אבריאני המייצג להגנה. לדברי הסנגוריה, הודעה גלוז בפני הפרקלים, שנאסר עליו לדבר עד תום המשפט. השופטים אמרו כי התמליל מעורר תמיהות, משום שהלקו הראשון חסר, אך כדי להסיר ולבחון אם יש ברבריו של גלוז חידוש בעל חשיבות הוזר לביצוי המדינה להגיש לעיונם את הודעתו.

בנוסף לכך דחו השופטים שלוש בקשות של בצגי הסנגוריה להגשת ראיות נוספות.

השופטים קיבלו בקשה אחת של הסנגורים בהסכמם לקבל את אלבום קטעי העיתונות, שנאסף במהלך המשפט על־ידי סוכנות לקטעי עיתונות. קטעי העיתונות על המשפט לוקטו לבקשת בית המשפט והוצגו בפני שלושה מהשופטים במהלך הדיונים.

הסנגורים טענו בעיקר כי יש חשש שהשופטים הושפעו באופן מסוים מקריאת קטעי העיתונות על מהלך המשפט.

הדיונים בערעורו של דמיאניוק יחלו ב־5 בפברואר.

"העציר שהלך כפוף, דם נזל מפיו, אמר: אני רוצה למות"

חייל מהמינהל האזרחי העיד: "זה נוהג, הרבה חיילים מרביצים לעצירים, גם כאלה שלא היו אמורים להיות במאחז" ● מסכת ההתעללות של חיילי צה"ל בעצירים עותיים עלתה במשפט חיילי גבעתי, המואשמים בהריגת תושב ג'בליה ● "עציר לבקן הזכרה לצעוק: אני אלי לחון"

מאת איתן רבין
מופר "הארץ"

מסכת ההתעללויות של חיילי צה"ל בעצירים ערבי יים תושבי רצועת עזה נחשפו אתמול במהלך חידוש משפטם של ארבעת חיילי גבעתי, הנאשמים בהריגתו במכות של תושב מחנה הפליטים ג'בליה, האני אל שמי.

אתמול במהלך הדיון המשפטי העיד חייל מהמינהל האזרחי, דורים שפרברג, אשר סיפר כי ראה כיצד הביאו למאחז ג'בליה את המנוח האני אל שמי. "הוא הלך כפוף ודם נזל מפיו, אני ראיתי אותו מקרוב, הכניסו אותו לתוך המאחז, הנשימה שלו היתה כבדה. הוא אמר כל הזמן אני רוצה למות".

"כאשר הביאו אותו על הרצפה, ראיתי חייל במאחז ג'בליה רץ ורצה מהירה לעברו ומעט מ, תוך שהוא עושה תנועת קראטה. אחרי זה כבר לא היה לו דופק. אני ראיתי את הכל מהתצפית, אני לא יודע כמה שעה של הלילה זה היה". הוא הוסיף "זה נוהג, הרבה חיילים מרביצים לעצירים, גם כאלה שלא היו אמורים להיות במאחז".

החייל מהמינהל האזרחי חשף אתמול פרשה של התעללות חיילי צה"ל בעצירי ערבי שהיה עצור במאחז ג'בליה. לדבריו, בגלל שהעציר היה לבקן הכינו אותו החיילים, והעללו בו והכריחו אותו לצעוק "אני אלי לחון, אני אלי לחון".

העציר החל לצעוק תוך כדי כך שחיילים בעטים בו ומוסרים לו.

התובע הצבאי, סרן יחזן לוי, ביקש להכריז על עד זה כעד עוין, אך נשיא בית הדין, אלוף משנה שמואל גרוס, דחה את הבקשה.

- עד נוסף שהופיע אתמול את בית הדין היה רס"ל אחמנו, איש מילואים מהמשטרה הצבאית, אשר ניהל אף הוא את חקירת מג'ה בפרשה.

רס"ל אחמנו סיפר כי הוא קיבל הודעות מהפרקלים הצבאי של מחוז הדרום, סגן אלוף שמוליק מיאל, לוד קרו נשאים ספציפיים בפרשה.

רס"ל אחמנו גילה בבית הדין, כי למרות שאסף עדויות על הכאת עצירים במאחז ג'בליה בידי חיילי צה"ל, הוא נתבקש לא להמשיך לחקור.

הסניגור הצבאי, סרן יהודה גרינשטיין, האשים אתמול כי עיון ביומן וחקירות בתיק מצביע על הטלת מסמכים ושיבוש הליכי משפט.

במהלך המשפט אתמול הסתבר כי חיילי צה"ל נהו נים לכבות את העצירים הערבים בשטחו בגאי כמו "המלובלכים".

עובדה נוספת שנחשפה אתמול בבית הדין היא שאנשי המשטרה הצבאית לא הצליחו למצות את כל החקירה, בגלל הפרות סדר שהיו במחנה הפליטים ג'בליה.

הסניגור הצבאי הראשי, סגן אלוף דוד רזן, האשים אתמול את רס"ל אחמנו "אתם ברחתם ממחנה ג'בליה ולא סיימתם את החקירה".

טדי קולק תובע מהאוצר לקזז קנסות מכספי מימון המפלגות

בראש מפיצי כרזות לא כתוק: 457 דו"חות שצברה ש"ס (מתוך 1,600)

מאת צבי דרוזה
מופר "הארץ" לענייני מלכלה

ראש עיריית ירושלים, טדי קולק, תובע ממשרד האוצר לקזז מהכספים שהועברו למפלגות, במסגרת מימון המפלגות, את סכומי הקנסות שהר־שימות השונות הוריבו בהם לפני הבי חירות, בגין הדבקת מודעות וכרזות מחוץ ללוחות המודעות בניגוד לחוק.

קולק דורש, כי סכומי הקנסות יועברו לזכות הרשויות המקומיות.

במכתב שסיגר אתמול ראש עי־ריית ירושלים לשר האוצר, משה נסים, ציין קולק כי בלי להביע עמדה על הגדלת סכום המימון למפלגות, שעליו החליט לאחרונה, סביר כי המ־פלגות שקיבלו בגין הדבקת כרזות ומודעות תעמולה בניגוד לחוק, יגזרו סכום הקנס מהמימון המיועד למפל־גות.

קיזוז הקנסות ממימון המפלגות מעבר לאקט החינוכי המרתיע שיש בו כלפי המפלגות הרי שהרבי יסייע לרשויות לשמור על ערים נקיות יותר באמצעות שימוש בכספי הקנס.

בירושלים נרשמו במהלך התקופה שקדמה לבחירות, 1,600 דו"חות ובר־יות קנס למפלגות השונות.

כל קנס, על פי בהתאם לחוק הע־ונר העירוני, הוא 100 ש"ח.

בראש מספר מקבלי הדו"חות עומ־דות סיעת ש"ס שצברה 457 דו"חות ואחריה הליכוד 296 דו"חות והמערך – 285.

שנלר: פיתוח תשתית הכבישים בישובים הערביים אינו מספק

המינהל לבטיחות: עלה מספר כלי הרכב והתאונות באוכלוסיה הערבית

מאת נורית אמיתי
מופרת "הארץ" לענייני תחבורה

"ממשלת ישראל לא שמה דגש מספיק על פיתוח התשתית התחבו־רתית בישובים הערביים", מזעם עתניאל שנלר, ראש המינהל לבטי־חון. לדברי שנלר, התשתית אינה עונה על הצרכים בשטח ואינה תואמת את העליה במספר כלי הרכב בקרב האוכלוסיה הערבית. בעשרה אחוזים מכלל כלי הרכב בארצה שיי־כים לתושבים ערבים, סעד שנלר, הוא הגיע כי אחוז התאונות במגזר זה בעליה.

לפני כשבוע התקיים יום עיון בנושא בטיחות בדרכים בישובים ער־ביים ובקרוב יוקם בבקע אל גרבייה מרכז הדרכה בתחום זה.

במקביל יתורגמו תוכניות ליבור בנושא בטיחות, שיותאמו לתנאי השטח בכפרים וביישובים הערבים ויוכנסו ללימוד במסגרת בתי הספר.

כן תוקם יחידת להדרכה בשאלות בטיחות בדרכים בישובים הערביים, יוכשרו קציני בטיחות ויוקצו שוטרים דוברי ערבית לאכיפת חוקי התנועה.

DALE CARNEGIE & ASSOCIATES, INC.

1475 FRANKLIN AVENUE, GARDEN CITY, NEW YORK 11530

הודעה לציבור

דייל קרנגי אנד אסושיאטס אינק (להלן – "דייל קרנגי") שמחה להודיע לציבור בישראל כי התקשרה בהסכם עם מר אילן רובינשטיין (להלן – "רובינשטיין") לפיו הוענקה למר רובינשטיין הזכות להציע ולהעביר קורסי דייל קרנגי בישראל.

דייל קרנגי מציעה בישראל קורסים בתחומים הבאים:

יחסי אנוש ותקשורת בינאישית	EFFECTIVE SPEAKING AND HUMAN RELATIONS®
סמינר לניהול	MANAGMENT SEMINAR®
קורס מכירות	SALES COURSE®
תדמית המנהל הבכיר	EXECUTIVE IMAGE PROGRAM®
קלע – קורס לפיתוח עובדים	EMPLOYEE DEVELOPMENT COURSE®

פרטים נוספים ניתן לקבל ממר רובינשטיין בטלפון 052-575115 או בפניה בכתב לת.ד. 1881, רמת השרון, מיקוד 47117 ישראל.

דייל קרנגי ומר רובינשטיין הגיעו עם הגברת דליה איילון לוי להסדר מוסכם אשר שם קץ לכל ההתדיינויות שביניהם ו/או בין מי מהם ובאופן בו אף ההתקשרות בין דייל קרנגי ומר רובינשטיין מקובלת על גברת איילון לוי.

דייל קרנגי אנד אסושיאטס אינק.

(—)

ג' אוליבר כרום, נשיא

DALE CARNEGIE IS A REGISTERED TRADEMARK AND SERVICE MARK OF DALE CARNEGIE & ASSOCIATES, INC.

ח"כ לין יפעל להעלות תקרת מהירות הנסיעה ל־100 קמ"ש

במסגרת תפקידו כיו"ר הוועדה הפרלמנטרית לנושא התאונות

מאת מופרת "הארץ" לענייני תחבורה

חבר הכנסת אריאל לין, יושב ראש ועדת הכספים בכנסת הוכאת ויושב ראש משותף של ועדת החקירה הפרלמנטרית לנושא תאונות הדרכים, יפעל בכנסת הקרובה להעלאת תקרת מהירות הנסיעה המותרת בכבישים מהירים מתשעים למאה קמ"ש.

חבר הכנסת לין מעון, כי העלאת מהירות הנסיעה בכבישים מהירים לא תגדיל את הסכנה בהם.

הוא אף הדגיש, כי הכנסת הסכים לשר ... אל, מאפשרות נסיעה במהירות של עד מאה ... ועשרים קמ"ש. לין ציין, כי מהירות נסיעה נמוכה מע־ניקה אמנם יותר בימצון אך מרחבי על המלצה בכבישים מהירים כגון ירושלים תל אביב, מזיבי אי־לון, קטע כביש בין חדרה לחיפה וכי בכבישים כגון אלו, אומר חבר הכנסת, הסיכוי לחיקלע למצב ודיגי שאני לאפס.

בנוסף־ המליץ בפני שר התחבורה שיטה, לתקין תקנות לשימוש מוגדלת בטיחות גם לישראלי המשפ־ה־ ... בכלי הרכב וכן על חובת התקני ריסון מתאי־ים לילדים.

השר נבון ינסה למנוע סגירת תיאטרון חיפה המצוי במשבר

"הקצבת עיריית חיפה לתיאטרון לא מתבצעת כמוסכם עם משרד החינוך"

(עש"ת). שר החינוך והתרבות, יצחק נבון, הוליט אתמול להתערב אישית, כדי לחפש דרכים למנוע את סגירת תיאטרון חיפה – נאמר בהודעת משרד החינוך והתרבות.

השר קיים בשלב ראשון, שיחה דוחפה אודות המשבר העומד על התיאטרון עם ראש העיריה אריה גוראל, וקבע דיון עם נציגי הנהלת התיאטרון, שיתקיים ביום שני הבא, בלשכתו בירושלים.

דובר משרד החינוך מסר כי בבדי־קה ראשונית שנערכה במשרד החנ־רך, כי הקצבת עיריית חיפה לתיאטרון איננו מתבצעת כמוסכם עם משרד החינוך.

בתשובה לשאלות עיתונאים אמר סגן, כי המשרד הגיע שוב ושוב בפני ראש העיריה, גזבי העיר, ירלי הדיקטוריון של התיאטרון המבל"ל, על כך שהקציב התיאטרון אינו מוסרד ואינו יכול להתקבל כתקציב מאושר, אך על אף אחת מפניות הנ־שיר לא הוקבלה תשובה.

משרד החינוך, הוסיף דובר המש־רד, דחה מכל וכל את נסיונם של אנשי התיאטרון והעיריה להתנער מאחריותם לגבי דרך הניהול של המוסד ולהעביר את האחריות למשרד החינוך, שעמד בכל התחייבויותיו.

יחד עם זאת, נאמר בתגובת הדובר, לא יחסך שר החינוך מאמצים שלא לאפשר את התמוטטות התיאטר־ון.

ועדה שמינה קולק לבדוק שיבוטי הבריאות עקב התפרצות הפוליו:

"ירושלים – כמו אחת מ־25 הערים הבריאות באירופה"

מאת עדנה ארידור
מופרת "הארץ"

"ירושלים יכולה להיחשב כאחת מ־25 הערים הבריאות באירופה". כך נאמר בדו"ח ועדה בראשות פרופ' דק מישל, מנהל בית חולים "הרצוג" בדר הצופים, שבראה לבקשת ראש העיריה, טדי קולק, את שרותי הבדי־אות המונעת בכיתה ונושאי אינמת הסביבה. קולק מינה את הוועדה עקב התפרצות מחלת הפוליו לפני כחו־דשים. הוועדה השתתפו רופא המחוז, ומנהלי מחלקות הביוב, הבריאות ושרותי בריאות הציבור בעיריית ירושלים.

הוועדה קבעו כי עיריית ירושלים השקיעה בשנים האחרונות במערכת הביוב העירונית ובסילוק אשפה ומיחזור, במערכת המים, ובחינוך לבריאות של האוכלוסיה, אמצעים הוקצבים רבים. הדגמה שהושגה היא מוכה ומאפשרת לתושבי ירושלים תנאי סביבה מוכים.

נמצא כי איכות מי השתיה בירוש־לים עולה בהרבה על הקבע המחייב מטעם משרד הבריאות.

עם זאת, מליצים חברי הוועדה לתת עדיפות עליונה להמרת רשת הביוב מרשת ניקוז המים באיזורים הבודדים שבהם קיימת רשת משותר־פת. יש לתת עדיפות גבוהה לסילוק מי ביוב מאיזור הכפר הערבי עיר מאחיה. יש להקדיש מאמץ באכיפת הוק ולמנוע גרימת מי ביוב בידי הק־לאים בסביבה, ולהיפטרי ביוב בסביבים שבאחוקת התושבים.

מומלץ גם להקים אגד רשויות לביוב שיטפל בנושא סילוק וטיהור מי הביוב שאינם בתחום המוניציפאלי בלבד. באגד זה מוצע שישתתפו בנו־ס לעיריה בם רשויות מקומיות באי־זור, נציגות המים, משרדי הוקלאות המגים והממשל האזרחי ביהודה ושו־מרון. עוד נקבע כי על הרשויות המ־קומיות במטה יהודה לפעל לפתרון ריבוי המבנים הנובע מלשלשת מנהוזן של העושות בלולים במושבי האיזור.

חברי הוועדה קבעו כי עד היום לא אושרה נהגות נגיף פוליו בבי הביוב של ירושלים האת בביוב לוודעה מוקדמת שפרסם משרד הבריאות. ציין ברלוז כי לא ניתן היה לאשר נוכחות הנגיף בביוב של ירושלים לשרות פניות ומחוזות של ראשו המחוז בעניין זה.

ראש העיריה טדי קולק הודה לחבר כ"ל העיריה להיערך יחד עם המחלקות הנוגעות בדבר ליישום המלצות הוועדה.

פעילים בגוש אמונים: לימוד התורה חשוב לעם ולביטחונו

בתגובה על מחאת אנשי המילואים יצאו בקריאה "כן לבחורי הישיבות"

מאת מופר "הארץ"

קבוצה של קצינים וחיילי מילואים מירושלים, שבראשה עמד מאיר אינ־דור, כן הפעילים הבולטים בגוש הנו־לאמי של גוש אמונים, יצאה אתמול בקריאה נגד הפגנות של הקצינים והבדים במילואים, שפרסמו שלשום מנאה על הכוונה להקים ממשלה שבה שרים רבים המעוניינים השתמטות משרות צבאי.

אנשי המילואים הללו מתכוונים לקיים מחר בערב בגן חזרים בירוש־לים, בסיסמה "כן לבחורי הישיבות". בהודעה לעיתונות שפרסמו אמש נאמר: "אנחנו קצינים וחיילים במי־לואים בחוזים שליחמו תורה חשוב לעם ישראל ולבטחונו, ומתנגדים בשיחרור לחוקי תורה שתוחקם אומנותם, בדיוק כמו שהיה בין יהושע בדגון לבין משה רבנו, שהתנגל בעת המלחמה". "אנו פונים לקצינים שחתמו שלשום על הצהרה – עד שאתם דואגים לשיחתם במשלה של מפלגות חרדיות שרוב מצביעיהן משרתים בצה"ל, ואנו לעובדה שהמערך מוכן לשתף פעולה עם הע־רבים, שלא רק שאינם משרתים בצבא, אלא הם רוצים לראות את הבר־ה מחרבנה".

هكذا من الاصل

בקשה לבטל קנס שהוטל על ח"כ אלוני בשל אי הופעתה בבימ"ש

במסגרת תביעה שהגיש נגדה ונגד ידיעות אחרונות ח"כ לשעבר ולדמן

● פרקליטה אמר לה שמאחר שניאותה לפשרה אין צורך שתופיע בביה"מ

(ע). ח"כ שולמית אלוני וידיעות אחרונות הגישו אתמול בקשה לבית משפט השלום בסגר מסא, לביטול החלטתו נגד ח"כ אלוני, בה היא חייבה בתשלום 750 ש"ח – שנתנה במסגרת התביעה שהגיש נגדם ח"כ מנחם ולדמן בקשר לאיסור לשון הרע.

בבקשה מציינים המבקשים, כי עוד בישיבת בית המשפט מתאריך מי 7 בנובמבר, הציע בית המשפט הצעת פשרה לסיום הדיון, הדיון נדחה, איפא, ליום רביעי הסמוך, במטרה שיר את, יבוהלו המגעים לפשרה.

לאחר שידיעות אחרונות הסכים לפשרה, פנה בא כוח העיתון, עו"ד שלמה ליבליך, לח"כ אלוני לקבל הסכמתה. ח"כ אלוני הסכימה לפשרה ועו"ד ליבליך אמר לה, שמשרדו ייצג אותה לגבי העניין ואין צורך בהופעתה.

לאחר שסוכמה עקרונית הפשרה, התייצבו ביום ד' ב"כ התובע וב"כ ידיעות אחרונות לדיון והודיעו על הסיום בעניין הפשרה.

ב"כ התובע דרש, בכל זאת, את נוכחותה של ח"כ אלוני ובית המשפט חתלים לחייב את ח"כ אלוני בסך 750 שקל הוצאות.

עו"ד ליבליך הגיש אתמול לבית המשפט בסגרוף לבקשה, הצהיר בו הוא מצהיר בסמרוש שהוא הודיע לגב' אלוני, שמשרדו ייצג אותה בי שיבה ושאין שום אשם בשלמית אלוני לגבי אי־הופעתה.

בהסתמך על הצהיר בקשר לאי הגבה שנמלה ולחוסר כל אשם מצד ח"כ אלוני, מבקשים ב"כ ידיעות אחרונות וח"כ אלוני מבית המשפט לבטל את החלטה בדבר הקנס שהושת על ח"כ אלוני.

ביהמ"ש: פרסום בעיתונות על פיטורין אינו ראיה משפטית

ביה"ד האזורי לעבודה בחיפה דחה בקשת מנהל המכירות בתיאטרון חיפה לתת צו מניעה זמני נגד פיטורין: לא התקבל מכתב פיטורין

(ע). פרסום בעיתונות בדבר פי־טורין אינה בגדר ראיה משפטית – קבע אתמול שופט בית הדין האזורי לעבודה בחיפה, דוהדן מיכלוס, כאשר דחה את בקשתו של מנהל המכירות בתיאטרון העירוני חיפה, אלי זקן, למתן צו מניעה זמני, שיאסור על פי־טורין מעבודתו בתיאטרון.

מנהל המכירות, אלי זקן, עמד לבית הדין האזורי לעבודה בחיפה, לאחר שנודע לו מהעיתונות על פי־טורין מעבודתו.

העותר טען בפניהם לבית הדין, כי במהלכה אוקטובר דיבן אותו מנכ"ל התיאטרון, העירוני בחיפה, אלי מלכה, ללשכתו, וכמר לו לאחר שיחה קצרה על כוונתו להעבירו מת־פקידו כמנהל המכירות ולמנות לתפ־קיד זה אדם אחר, שאינו מעובדי התיאטרון. מספר ימים לאחר מכן, טען העותר, נודע לו מפרסום בע־תונות כי המנכ"ל החליט לשחרר מע־מדתו בתיאטרון, בנימוק שטרם לקבל את התפקיד המוצע לו ב"במה שתיים".

השופט ציין כי עיון בבקשת העותר מלמד כי אין בידיו מכתב פי־טורין רשמי ואף לא הודעה כלשהי הקובעת בתצהיר שהוא מפוטר מעבו־דתו. בנסיבות אלה דחה בית הדין את הבקשה למתן צו מניעה זמני.

אלוף הרמת המשקולות הנמלט הוסגר לארץ והובא לביהמ"ש

אדוארד וייץ נמלט בזמנו לשוודיה – לאחר שנחשד בשוד מזויין

(ע). אדוארד וייץ (42), לשעבר אלוף הארץ בהרמת משקולות, שייצג את ישראל במשחקים האולימפיים במינכן ב'76, הוסגר בסוף השבוע משוודיה לישראל, והובא אתמול לבית המשפט המחוזי בתל־אביב.

וייץ מואשם בשוד מזויין של מלשכת יהלומים. בעת שמיעת הד־איות במשפטו ביומי אשתקד, נמלט מן הארץ. בימלי השנה נעצר וייץ בשוודיה בחשד בעבירות שונות, ובעקבות זאת פנתה משטרת ישראל וביקשה את הסגרתו. ב־27 באוקטובר החליטה ממשלת שוודיה להסגירו וביום ד' הביא אותו קצין של משטרת ישראל לארץ.

בציות הנביעה, עו"ד דבורה חן, ביקשה מבית המשפט לעצור את וייץ עד תום ההליכים המשפטיים. בית המשפט דחה את הנחלטתו בשבועיים, וקבע כי עד אז יישאר וייץ במעצר.

כתב האישום מייחס לוייץ שוד מזויין עליפי הזמנה של בעל מלכשת יהלומים באור יהודה כדי שהאמרתן יקבל במידמה את דמי הביטוח. בת־מדה, הבטיח בעל המלכשה לוייץ ולבאשאם השני בפרשה, בנימין מתי־ליים (39), 30,000 דולר לכל אחד.

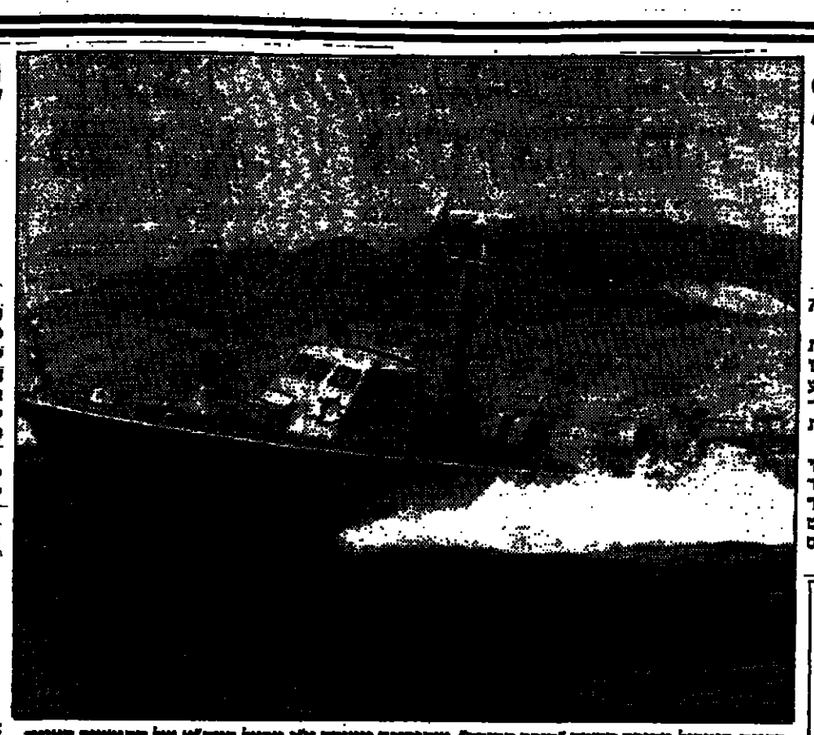

מטוסת פיטוריאל מהדורה חדשה "שופר דבורה", שתוכננה ויוצרה ע"י מפעל רפא"ל של התעשייה האווי־רית, הושקה אתמול בבת־גלים בחיפה. המטוסה תוכננה ויוצרה במפעל תרכיבים המשרדות שבמפע־נות "דבורה", ואת ה"דבורה", שנמכרה לייצוא ומשרתת בצבא מדינות מעבר לים. התכנית מייצרת היום עבור ה"י פרי מיתרה נוסף, דור שלישי לנמיון והתמרונות את מטוסת "שופר דבורה", בעלת מהירות של 38 קשר. מדובר במטוסה שקמה וצובה אך קלה במשקל. הוא מונע ע"י 2 מנועים בעלי הנפח מדובי של 2,000 ס"מ ס"א. אורכה 21 מטר ונפחה 50 מטר.

מיתוס דור מלמטרנן ויה של

טיפול חדש בהריון חוץ רחמי ב"הדסה" עין כרם בירושלים

השיטה מאפשרת טיפול מהיר יותר ואינה משאירה צלקות

(ע). בבית החולים הדסה עין כרם הוכנסה באחרונה שיטה חדשה שלא היתה נהוגה עד כה בבית החולים, לטיפול בהריון מחוץ לרחם. מדובר בהריונות המתפתחים באחת החצוצרות ושחייבים הוסקת הריון. בשיטה שהיתה נהוגה עד כה, פנתה הרופאים את הבטן והסיקו את הריון או כרתו את החצוצרה כולה. זהו ניתוח גדול, הכרוך באישפוז והחלמה ממושכים.

בשיטה החדשה, נעשה שימוש במכשיר הקרוי "לפרוסקופ, המשמש בדרך כלל לצורך הסתכלות לתוך חלל הבטן שנעשה בו עד כה שימוש רב בהפרייה מב־חוה ובטר כן לקשירות וחצוצרות. עתה הוחלט ליישם את השימוש בלפרוסקופ, באחר שבין הסמוך לשישולי הבטן פותחים נקב נוסף שדרכו ניתן להחדיר מכשיר חד.

בהתאם לאבחנת הרופא באשר למיקום הריון וגו־דלו, מחליטים על הפעולה הכירורגית להפסקת הריון או הוצאת החצוצרה כולה.

שיטה זאת מאפשרת כמובן טיפול מהיר יותר והחלמה מהירה והמסכת ימי אישפוז רבים לאשה ואינה משאירה צלקות.

פרופ' יורם בייס, רופא בכיר במחלקת נשים ויול־דות בהדסה עין כרם אמר, כי עשרות נשים מגיעות למרפאה עם בעיה מסוג זה ועתה יוכלו לטיפול המדש שלא היה נהוג עד כה בהדסה.

הוארך מעצר של חולוני החשוד במעשים מגונים בבתו בת ה־15

חשוד באינוס אלים ותדיר במשך 5 שנים ● האם אינה משתפת פעולה בחקירה ● האב טוען שבתו העלילה עליו משום שהתנגד לקשריה עם חבר

(ע). מעצרו של תושב חולון (37) החשוד במעשים מגונים בבתו בת ה־15 במשך תקופה של 5 שנים ובצורה אכזרית ומזעזעת, הוארך אתמול ב־7 ימים.

בא כוח המשטרה, רס"ר שבתאי גיל, טען בבית משפט השלום בתל אביב, כי החשוד עשה את מעשיו בבושה של בתו תוך שימוש באלימות ובתדירות של מספר פעמים בשבוע. החוקר ציין, כי המתלוננת נמנעה מלספר על כך לאיש, מתוך חשש שתהיה חשופה ללועגים מצד אימה ואביה. רק לפני כחודש אחרה עם וסי־פרה על הפרשה לראשונה למורתה בבית הספר, זו הסבתה אותה לעובי־דת הסוציאלית, ששכנעה את הנערה להתלונן על כך במשטרה.

רס"ר גיל ציין, כי הנדיה של הנע־רה אינם משתפים פעולה עם החוק־רים, ולטענת העובדת הסוציאלית חשופה הנערה ללועגים ונתונה לאיו־מים מצד אימה.

החשוד, ששמו נאסר לפרסום בצו בית המשפט, טען כי בתו העלילה עליו, מאחר שהתנגד לחברות בינה לבין חברה וביקש להפריד ביניהם. החשוד טען, כי כמעט הוגש שנתגלו על מבנסיה של הנערה אינם שלו, אלא של חברה, אולם בניג המשטרה טען, כי החקירה העלתה שהנערה וחברה לא קיימו יחסי מין.

השופט, ארי זיראב, קבע, כי קיים חשש רציני ביותר ליצירת לחץ מצד האב על בתו, אם ישוחרר.

ראש מועצת ג'לג'וליה חשוד בקבלת שוחד בסך 50,000 ש"ח

תמורת קידום מכירת בית הקברות המוסלמי "ג'מוסין" בתל־אביב

(ע). בית משפט השלום בתל אביב הודה אתמול לשחרר בערבות את ראש מועצת גלגוליה, מאהל ראבי (51), החשוד בקבלת שוחד מוזר הב־אמצים המוסלמי ביפו, תמורת פע־לתו לקידום עיסקת המכירה של בית הקברות המוסלמי "ג'מוסין", ליד שד־מן בבלי, לחברת "נכסי ההלכה בע"מ".

בציות מפלג החנאה במשטרת מחוז תל־אביב פקד לאה סיגלר מעונה, כי ראבי הדש וקיבל מוזר הב־אמצים, 50,000 ש"ח, על מנת שיפעל להסרת החקיש באמצעות אנו הקמרים ובכך יביא לקידום עיסקת מכירת בית הקברות על ידי הזאקף.

החוקרת ציינה, כי כאשר התברר לאנשי הזאקף שראבי אינו עומד בהבטחתו להסרת החקיש, דרשו ממנו לקבל חזרה את 50.000 השקלים.

פקד סיגלר טענה עוד, כי ראבי סיפק לאנשי הזוגר חשבוניות מזוי־פות עבור עבודות השיפוצים, כדי שיוכלו להציגם כהוצאות. "החשוד משתף פעולה, וקידמו סרם המזוי־מן, אולם למשטרה אין התנגדות לשחרורו בערבות", טענה החוקרת.

זהו המעצר השלישי של המשטרה בפרשת השוחד בזאקף המוסלמי ביפו, פרשה שנחשפה במהלך וקירת רצח אחמד פגג'ה יו"ר ועד הבאמנים לפני כ־3 חודשים.

קדמו לראבי עו"ד חיים ליפקין וחשב עזה אחמד הנייה ששוחרדו בערבות.

פוטרו 2 מהסוהרים הנאשמים בסיוע לבריחת הרצל אביטן

הנציב שאול פיטר את עוזר קצין הביטחון בבית המעצר דרום יוסי קידר והסוהר אברהם קהיל ● קצין הביטחון שמעון אבוטבול הושעה

מאת ראובן שפירא
מוסר "הארץ"

עוזר קצין הביטחון של בית המע־צר דרום, יוסי קידר, והסוהר אברהם קהיל, הנאשמים לדין באשמת סיוע לבריחת הרצל אביטן, פוטרו השבוע משרות בתי הסוהר. קצין הביטחון של בית המעצר, כלאי שמעון אבוטבול, שגם הוא חשוד בשיתוף פעולה עם אביטן, הושעה משרות בתי הסוהר. ההחלטה אם לפטרו תתקבל בסיום משפטו.

את ההחלטה בעניין השלושה קיבל נציב שרות בתי הסוהר לוי שאול בעקבות חומר החקירה שנאסף על ידי המשטרה.

בשבעת החודשים מפברואר עד סוף ספטמבר השנה, פוטרו משרות בתי הסוהר עוד שלושה סוהרים שגם מצאו נגדם ראיות על ביצוע עבירות פליליות או מעילה באמון. בתקופה זו נפתחו בשרות בתי הסוהר 36 תיקי חו־קירה בחשדות לעבירות על שוחד המירות והתנהגות בלתי הולמת נגד 44 סוהרים, 14 מהם קצינים. העבי־רות שבהן נחשדו הן: גניבות, קבלת שוחד, זיופים, מרמה והפרת אמונים, הוצרת סמים לכלא ותקיפת אסירים.

בחלק מהמקרים, כמו בתיק החקירה שנפתח נגד קצין בכיר בשב"ס, הוב־רר כי אין בסיס לחשדות וכי מדובר במידע כוזב שהעביר אסיר נגדו. החולש להעמיד לדין את האסיר.

מתוך 36 תיקי החקירה שנפתחו הועברו לשריקליטות ולתביעה המשט־רתיות, עם המלצה להעמיד לדין, 9 תיקים נגד סוהרים. במקרה אחד החולש להעמיד סוהר לדין משמעתי. 6 תיקים נסגרו מחוסר אשמה, לאחר שהתברר שאין בסיס לחשדות נגד הסוהרים הוקצינים. ב־17 תיקים אחרים החקירה עדיין בתחילתה.

הופחת עונש המאסר של בלגית שהבריחה 350 הרואין לישראל

– בערעור לבית המשפט העליון ביקשה רחמים בשל מצוקה אישית קשה

(ע). בית המשפט העליון הפחית אתמול שתי שנות מאסר מהעונש שניגזר על מרגריטה סגן, אזרחית בלגית שהודשה ביבוא של 350 גרם הרואין מבלגיה, בשתי הזדמנויות שו־נות, לפני כשנתיים.

סגן נידונה בבית המשפט המחוזי לשבע שנות מאסר, אך היא ערערה על חומרת העונש בבית המשפט הע־ליון. היא ביקשה מהשופטים רחמים בשל נסיבותיה האישיות הקשות. לד־בריה היא סבלנית, ובתה חולה במחלה קשה ואינה מסוגלת לטפל בשני בני־דיה. בכלא בה תרצה היא נחשבת מלשינה לאחר שהפלילה את כל חברי כנופיית מבריחי הסמים.

נוסף לכך לסגן אין בני משפחה או מכרים בארץ.

בציות המדינה, עו"ד נורית ישר־אלי, הסכימה שבית המשפט העליון יקבל את העידעור, ואמרה לשופטים שבפעם הזו מבריקות הנסיבות המיו־חדות והמחשבות ורחמים מצידם.

השופטים משה בייסקי, גבריאל בך ויעקב מלץ ציינו בפסק דינם, שמבריחי סמים מהפשים דווקא אנשים קשיי יום, המתפתים באופן רגעי לעבור על החוק, ובר"כ אנשים כאלה ראויים לעונשים כבדים, אך במקרה זה מבריקות הנסיבות האי־שיות הקשות את הוקלה בעונש.

$30,000,000

חסך יעקב סולן ב-1987 לחברות, מוסדות ואירגונים שהתקינו מערכות סולן-פון לניהול ורישום שיחות טלפון.

יעקב סולן מוכן לחסוך גם לך 40% מהוצאות הטלפון שלך.

צלצל מיד 03-372346-9.

על מה אנו נאבקים?

חתונה של יהודי אמריקה ע"י ראבי הומר בבמה

האם לדעתך יש לתת לגיטימציה
ל"גיורים" הנערכים ע"י מאות "ראבייס"
המחתנים זוגות מעורבים בכנסיה יחד עם כומר?

יהודי אורתודכסי - הוא יהודי!
יהודי קונסרוואטיבי - הוא יהודי!
יהודי רפורמי - הוא יהודי!
גוי הרוצה להיות יהודי חייב לעבור גיור כהלכה
ולא "גיור" בזק!

מדוע לארה"ב מותר להתנות קבלת אזרחות אמריקאית
בידיעת השפה האנגלית,
ידיעת חוקי המדינה ודרישות נוספות -
וליהדות אסור לדרוש גיור כהלכה כתנאי להצטרפות ליהדות -
רק משום שכמה גבירים שחשקו בגויה ולכן רוצים להכניע את המדינה?

לידיעתכם!
לדוגמא: ב"גיורי" הבזק הנהוגים בארה"ב,
אפשר ל"גייר" בבת-אחת את כל האוכלוסיה הערבית בשטחים!
האם בכך פתרנו את הבעיה הדמוגרפית?

הדרך לאחדות היא אם כן
גיור כהלכה!

FEDERATION OF CANADIAN JEWISH SCIENTISTS • CONCORDIA UNIVERSITY

הג"א ערוך לחלוקת מסכות אב"כ לכל תושבי הקו הירוק

בתרגיל אב"כ שנערך אתמול בבתי"ס תידגלו ידידה למקלטים, חבישת מסיכות אב"כ, הימלטות דרך פיתוחי חירום וכיבוי אש

תלמידים חבושי מסכות אב"כ בבית הספר צייטלין בת"א בהפגנת תרגיל הג"א. המלחמה בשלום שבשם

(עא) תרגיל התגוננות ארצית מצוי לחצה כימית נערך אתמול במערכת החינוך בישראל, לרגל המיצוב הערבי הדרומי.

בשעה 10:30 הושמעה צפירת אזעקה והתלמידים בצעו תרגיל ידידה למקלטים והימלטות דרך פתוחי חירום. כך תורגל בשא כימי אש הנשמת עזרה ראשונה. בהפגנת תרגיל האב"כ חבשו התלמידים מסיכות במשך 20 דקות.

בתרגיל, שנערך תחת הסיסמה "להתמגן בדי להתגונן" תורגמו והלמידים כיצד להתגונן מפצצי חירום וכיצד לפעול בעת התקפה כימית. בריסוי אב"כ לוסיה בעזרת "חומר" לנו שלישראל בשקפת סכנה מנשק שיכול לנגוע במערכות העצבים של בני אדם, אם יגשמו אותו, הדגים המציגו לנו איך אפשר להגן על עצמנו אם מדינות ערב ישתמשו בנשק המפחיד הזה, אמרה טלי ידיד, תלמידת כתה ג' בבית הספר בשכונת נווה יעקב.

תרגיל התגוננות ערך במרכזו של יום הג"א במע' רכת החינוך, אשר אורגן ע"י מישקת ראש הג"א בר' אשות תת אלוף אהרון חדי ואגף הביטחון ושעת חירום במשרד החינוך והתרבות.

אשתקד נערך ניסוי ראשון בהתגוננות תלמידים בנושא אב"כ, בעקבותיו הוסק לקחים אשר יושמו בתרגיל שנערך אתמול.

לקראת יום הג"א והכשרו כ-4000 מורים בנושאי כיש- תן ועזרה ראשונה בעשרת אלפים השתלמו בנושאי כימי אש.

מישקת הג"א והמשרד החינוך הוציאו לכל מוסדות החינוך לרכוש את הספר "עצבי חירום – אתה יכול להציל חיים" שהוסק בהזמנת מישקת הג"א.

גם המיצוב הערבי תורגל

בפעם הראשונה במיצוב הערבי והדרומי שולבו תל- מידים בתרגיל התגוננות כנגד לחצה כימית.

מעבר והתגוננות האזרחית בישראל ערוך לחלוקת מסכות גם לכל האוכלוסיה בפריסה בתחום הקו הירוק. תוכנית והתגוננות נגד לחצה כימית אינה כוללת את האוכלוסיה הערבית המתגוררת מחוץ לקו הירוק.

באזורי המגורים בתוכי הארץ מבוקשת חלוקת ולוקה למסכות גז שיופעלו בשעת חירום ובמע יוחלקו עכשו מגן לאזרחים על פי תוכנית שהוכנה מראש.

דובר משרד החינוך מסר, כי מישקת ראש הג"א ומשרד החינוך והתרבות הסיגו בין כל התלמידים שר שתתפו בתרגיל וחבישת המסיכות שאלון, שמו נתבקשו לדווח על תגובותיהם והרגשתם. מישאלי הסקר יוגשו את הג"א ומשרד החינוך בהסקה לקחים לעתיד.

כדי להבטיח את התגובה שמדובר בשעת חירום "אמיתית", הוסיפו בבתי הספר הקלטות של פיצוצים והתפוצצויות.

יריבי להט בבחירות לעיריה בעד חניה חינם לתל־אביבים

מאת חיים הנרחוקי
מפר "הארץ" בתל־אביב

רוב המועמדים הבאים לראשות העיריה בתל־אביב מתנגדים לשיב- יות חנייה. של ראש העיריה שלמה להם ומצדדים במתן חניה חינם לתו- שבי העיר או חניה מוערפת.

מועמד העבודה לראשות העיריה, מתן וילנאי, אומר כי יתמוך בריצון של מתן חניה חינם לתושבי העיר בחוו- בות והמיוחדים הבינוניים. לדבריו, צחות של מפלגת העבודה המבקש את מצע המפלגה מתן בימים אלה דומים לישום החכנית במגמת מצע המפלגה.

מועמד מפ"ם אריה צוקר אומר כי זכותו של כל תושב תל־אביב לחנות בכל מקום שיבחר – סמוך למקום מגוריו, בשעה שהוא יוצא לקניות או מבקר ידידים, שכן הוא משלם מסים רבים.

מועמד המרכז"ע, יצחק ארצי, אומר כי יתמוך בריצון, וכי תושבי תל־אביב זכאים לעדיפות בכל הקשור לחנייה בעיר.

חל"כ מרדכי וידשובסקי, המייצג כיום את רב במועצת העיריה, אומר כי יש לשקול תוכנית הנחות לתושבי העיר בחניה.

דובר עיריית תל־אביב מסר בתגר בה כי העיריה בעד עדיפות בחניה לתושבי העיר. בחוצות מכלל בעלי הרכב בעיר אבן זוכים לחניה חינם, עליפי תו חניה אזורי, ולגבי אותם שגרים מחוץ לתחום העיר – ערך להם מספר ישיבות בעת האחרונה וכעת נערכת בדיקה לעומק בנושא.

עליה בשטח סלילת הכבישים במחצית הראשונה של 1988

מאת אריגן אבריאל

במחצית הראשונה של 1988 חלה עליה בהתחלות סלילת כבישים בארץ והאורך הכולל של כבישים חד- שים, שהחל בסלילתם, (ושל כבישים קיימים שהחל בשיקומם), הגיע ל- 135 ק"מ ולשטח כולל של 1.06 מי- ליון מ"ר.

השטח שנסלל בתקופה זו היה גדול ב-43% מהתחלות במחצית השניה של 1987. כך עולה מנתונים שנמסרו ע"י הלשכה המרכזית לסטטיסטיקה. בעוד שבמחצית הר- אשונה של השנה חלה ירידה בהתח- לות של סלילת כבישים ורשתות, חלה באותה תקופה עלייה ניכרת בהתח- לות של הרחבות ושיקום כבישים קיימים.

כך אורך הכבישים החדשים, שהחל בסלילתם, הגיע ל-39 ק"מ במחצית '88 ואילו אורך הרחבות והשיקום הגיע ל-94 ק"מ. לעומת העלייה בהתחלות הסלילה, חלה בס- חצית הראשונה של השנה ירידה של 30% באורך הכבישים, שסלילתם הס- תיימה.

האצה בתהליך המתקה של הכנרת נכרת בעשרים השנים האחרונות

מאת אלי אלעזר
מפר "הארץ" לאיכות הסביבה

האצה ניכרת בתהליך המתקה של מי הכנרת מסר תמנת בשני העשורים האחרונים.

בחודש האחרון ירדה מליחות מי הכנרת עד לרמה של כ-200 מיליגרם כלור לליטר (מג"ל), בעוד שבר- אשית שנות השישים עמדה מליחות המים על כ-400 מג"ל. נתונים אלה הציג המרכז משה טפן מהמעבדה לחקר הכנרת.

יצוין כי הכמות של כ-400 מיליון מ"ק מים הנשאבים מהכנרת מכילים כ-80 אלף טונות מלח מומס, וכי כמויות אלה מגיעות ישירות לקרקע הארץ. עוד מציין המרכז טפן, כי כשליש מכמות המלח השב- תית שמשקה בעבר לכנרת ממעיינות סמוכה ומס- עיינות נוספים ליד טבריה, הוסר לתוך תעלת "המוביל המלוח", כך שהם נשמרים ישירות לירדן מרחוק לסבר רבניה ואינם מתערבבים במי הכנרת.

מנהל מעבדת הכנרת, הפרופ' מוסי גרמן, מציין בעלון המעבדה, כי אי אפשר לקבוע בוודאות חד משמ- עית שאיכות מי הכנרת השתנתה או הידרדרה. ישנן תופעות לא רצויות, אך להערכת המדענים ניתן לע- צור את הכמויות השלילות. דרוש המשך המאמץ לצי- מצום כניסת נוטריאנטים (חומרי דשן) וחומרים רעי- לים לאגם, ויש צורך בשיפור משק הדיג. יש לראות שהפיחות סביב הוופים הבאגן והיקות לא יגרום נו- קים אקולוגיים בכנרת.

בין המגמות החיוביות באיכות מי הכנרת שמנה הפרופ' גרמן: ירידה מלחת בכמויות הנקז במים בשנות השמונים הוא בעקבות יישום המלצות מדעני הכנרת לבניה מאגרים לביוב ולצמצום שטח בריכות הדגים: ירידה בריכוזי חיידקי המעיים המגיעים לאגם, לפי המעקב מתמגמת ירידה משמעותית במספר החיידקים הנוטאתים הן במי הירדן הנכנסים לכנרת, והן בקידוחת חופי הרחצה הראשי הניקה לטביל הארצי ולישובים.

בין המגמות השליליות: נטיה לעליה בכמות הזרחן הכללי באגם, כראה בשל שחרור מגנר מקרקעיות, עליה מהירה בכמות האצות מהסוג הקטן, שלהן השפ- עה שלילית חזקה יותר מאשר האצות הגדולות, על איכות מי הכנרת, ירידה בריכוזי בעלי החיים המיקר- וסקופיים (זואופלנקטון) בשיעור של כ-50%, דבר המסביר את העליה בכמות האצות.

דוד ביסמוט יצא מחדר ההתאוששות

מאת עדנה אריידור
כתבת "הארץ"

מושתל הלב השלישי, דוד ביס- מוט, הועבר אתמול מחדר ההתאו- ששות במרכז הרפואי "הדסה" בעין כרם לחדר במחלקה פנימית רגילה.

בגופו של ביסמוט הושתל לב חדש לפני 12 יום, ומאז שהה בחדר ההתאוששות.

רופאי בית החולים מסרה כי מס' שיכים להחזיק את ביסמוט בבידוד.

הוא חש בסוב וקצב הדלבנו מתאבן מדי יום על אופני כושר בעזרה להביא לחיזוק מערכות הלב והנשימה.

ראש הממשלה, מה אתה עושה למען:

הבאה

הבאה

הבאה

אנו דורשים ממך פעולה, ועכשיו!

המלחמה בתאונות הדרכים חייבת להיות בראש סדר העדיפויות של הממשלה החדשה!

מקום המדינה זכה היום קיפוח את חייהם בכבישי הארץ **15,300 איש.** פי שניים ויותר מאשר במלחמות ישראל.

כל שנה ושבעת קורבנות נוספים – חרוגים ופצועים.

עד מתי?

על בדקת מלחמה הזו – בתאונות הדרכים – ישנה על המלחמה הזו – ובכל: מפלגות, אזרחים.

הסכנה האמיתית של הכל: נהגים, צעירים ומבוגרים. שים, גברים, **נוף אחד**, מישהו בקוי היסוד הגיע הזמן להקים עם כיסון ברור – אמר יעקב, יקה. **של הממשלה**, עם הרשויות והגופים המוסקים יחה ויפעיל את כל הרשויות **רשות אל**, באחריותו במלחמה בתאונות הדרכים: לחלחמה חסרת **הישיר מול ראש הממשלה.**

פעולות בתאונות הדרכים. ואלו יהיו תפקידיה הטיקריים של הרשות:

■ **ניכוס סדיניות** דרך פעולה יעילה לטלחמה בתאונות הדרכים.

■ **יצירת שיתוף פעולה** מלא בין כל הגורמים העוסקים בנושא תחת דגל אחד.

■ **פיתוח תשתית** הדרכים.

■ **הגברת אכיפת** חוק התנועה ע"י הקמת מערך משטרתי ארצי מיוחד לנושא.

■ **הפיכת הנושא ללימוד חובה** במערכת החינוך.

■ **הרחבה ופיתוח** פעולות הדרכה חדשניות לנהגים.

■ **ריכוז המשאבים** והקצאתם עפ"י המשימות.

■ **ניוס כל אמצעי התקשורת** להטברת הנושא.

מודעה זו אינה מפרסמת גורם פוליטי / מפלגה כלשהי.

מודעה זו מוסמנה בסיוע: בית גיל ההב בע"מ, גידון פיתוח ובניה בע"מ, זובלר בע"מ, ואגן גריבוג בע"מ, מאוקאן בע"מ, מעולם ליתוטיין הנדסה בע"מ, רודכברג קבלנות הנדסה בע"מ

מטען מטרד חברה לבניין בע"מ. ומפעילי מיטות המכר בישראל: ארקיע צרפת, אטלאנטיק, באלי ומיעות, G.S.T.S קפרי תעופה, יוסי מורס, מפר צרפת

פערים בין עמדות הסוכנים למלונאים לגבי הסדר התשלום

הסוכנים מבקשים תנאי תשלום עדיפים על פני עמיתיהם שבחו"ל

מאת זוהר בלומנקרנץ
מפר "הארץ" לענייני תיירות

חילוקי דעות בין התאחדות המלונות ולשכת סוכני התיירות לישראל, ראשי שני הגופים נפגשו אתמול לדון בהסדר תשלומים חדש בענף התיירות. שני הצדדים הוליטו להמשיך בשיחות, אולם בשלב זה לא נקבע מועד חדש.

הסדר התשלומים, הקיים יפוג בסוף עונת תיירות הקיץ הנוכחית, ב-28 בפברואר.

היום אתמול הוסיף בשאלה העקרונית, אם יש להעדיף את סוכני התיירות בישראל על פני עמיתיהם בחו"ל, בנושא מתן הסכות. בעידוד הנעשה תיירות ארצה, הסכות האפר- רות לבוא לידי ביטוי בהסכם התשלו- מים החדש.

בציבי מנהל הנסיעות דרשים תנאים משופרים יותר הם יצאו נגד השיווק הישיר, המתבצע בחו"ל. הם דרשו מהמלונאים והתייחסות, שלא להציע מחירים הלים יותר לסוכני הנסיעות בחו"ל.

המלונאים אינם מסכימים לקביעה, כי יש להעדיף דווקא את סוכני התיירות בארץ.

בישיבה אתמול לא בוטל דרישות ספציפיות. אלה יובשו בריונים נפר- דים בכל אחד מהמסגרות הפנימיים של כל אחד מהארגונים ודרישות אלו יועלו במהלך הפגישות הבאות.

צעיר נרצח בשכונת גילה בים בעת סכסוך עבריינים על סמים

(ע). משטרת ירושלים עצרה שלו שה אנשים, החשודים בקידתו למות של צעיר אתמול לפנות בוקר בירושל- לים. המשטרה מסרה, כי בידיה ראיות לכאורה הקשורות את הצעירים לרצח אילן לוי (22) מרחוב האפרסמון בש- כונת גילה בירושלים.

אתמול בבוקר דווח למשטרת ירו- שלים על צעיר שהובא לבית החולים "שערי צדק", לאחר שכפי הנראה בוקר במכון בחוזה. רופאי בית הח- לים ביצעו בו החייאה, אך הוא מת מפצעיו בשל איבוד דם רב.

הצעיר מת בסרם הגיעו שוטרי המיחולק לשטעים המורים לבית החולים.

הבלשים הגלו בתחקור שני מבריו של הצעיר, אשר העבירו אותו לבית החולים.

במהלך החקירה נעצרו שני מבריו של הצעיר, ולאחר חקירה נוספת נעצר אתמול לשני הנחדים צעיר שלישי.

כל העצורים מוכרים למשטרה.

הסתיים תרגיל שריון בדרום

מאת מפר "הארץ"

צהל סיים אתמול תרגיל של עוצבת שריון בדרום הארץ, במשולב עם סוחות חי"ר, תותחנים, הנדסה וחיל אויר.

התרגיל העוצבתי נמשך כמה ימים וסיכם תקופת אימון ממושכת. התרגיל כולל ירי אש חיה.

חשוד במעשים מגונים בילדים בבני־ברק

(ע). בית המשפט לנוער הורה אתמול לעצור לשבעה ימים נער בן 17, תושב בני־ברק, החשוד בביצוע שורה ארוכה של מעשים מגונים בילי- דים בני 5 עד 12 בבני־ברק, בפרשת השבוע האחרונה.

החשוד נעצר ביום ר' ע"י אנשי מחלק הנוער בפתח תק, והמשטרה מסרה שהוא משתף פעולה עם חוקריה.

המשטרה מבקשת מהורים לילדים שנפגעו מתקיפה מינית בבני־ברק ב- אחרונה, ופרטיו מלהמלנו על כך, לפנות מיד שרה גרמר במשטרת פתח־תקוה, טלפון 03-7544473.

לתמי וטוביה בן־עמוס

ברכות לבביות
להולדת הבן

הארץ

לאורית ועפר וינשטוק

ברכות לבביות
לנשואיכם

הארץ

בית־אבות – מלון 5 כוכבים
לגיל הזהב
פועל גם כמועדון לקשישים

במקום מטעדה מפוארת פתוחה לקהל עם מזון דיאטטי ביתי. במקום מתקיימות כל ערב פעילויות כמו הרצאות, ביצוע קונצרטים ותוכניות טלויזיה בינלאומיות באנגלית וגרמנית ועוד...

אפשר ללון או להשאר לתקופת הבראה או החלמה ותחת הפיקוח הרפואי והצמוד של

בית־אבות "נאות הבימה" הרחוב בלב תל־אביב
ברח' בסקי 14 ת"א טל 5616757, 5619041

هكذا من الاصل

בריה"מ הטילה עוצר על שלוש ערים באזרביג'ן עקב מהומות

מקורות ארמניים: נמשכת האלימות נגד המיעוט הארמני באזרביג'ן

חיילים סובייטיים בנגמ"שים וטנקים סיירו בבירת אזרביג'ן, באקו

● קרוב ל־400 אלף איש השתתפו בהפגנות האנטי־ארמניות ברפובליקה

מאת אליהו זהבי

קופנהגן (מיוחד ל"הארץ"). דובר משרד החוץ הסובייטי הודה אתמול כי בשל התפרעויות באזרביג'ן החלט להטיל עוצר על שלוש הערים הגדולות – באקו, קירובאבאד ונאקשיוואן. זו הפעם הראשונה מאז פרסמו הידיעות על ההפגנות ההמוניות באזרביג'ן שרובר משרד החוץ הסובייטי, גנאדי גראסימוב, הודה במצב המתוח באזרביג'ן, שגרם להחלטה להטלת עוצר.

במסיבת העיתונאים החמישי שנערכה בשגרירות של נשיא צרפת בבריה"מ והמצב בארמניה ובאזרביג'ן, בשידור חי־שידור הערב של רדיו מוסקווה, תוכנית המשכת מעל לחצי שעה, לא הוזכר נושא הבחרת בריה"מ במרינה פלשתינית.

מקורות ארמניים במוסקווה מסרו אתמול על מעשי אלימות מתמשכים נגד האוכלוסיה הארמנית באזרביג'ן. ביאראוואן נמסר על הקמת "כוח הגנה" שיצא לעזרת המיעוט הארמני באזרביג'ן.

בבאקו בירת אזרביג'ן התכנסו המונים וקראו לשחרור של אחמד אמארוב, שנתן למות על השתתפותו ברצח שבעה ארמנים בעיר מומגייט בפברואר.

מוסקווה (עי"ר). חיילים סובייטיים בנגמ"שים ובטנקים סגרים סיירו אתמול בבירת אזרביג'ן, באקו, לאחר התפרעויות האתניות בערי הדרום.

ליקה, בקן נהרגו שלושה חיילים.

גראסימוב אמר כי הפגנות נמשכו גם אתמול בכבר לגין ולידבית הכפר לנה הקטנטנה בבאקו. לדבריו, לא היו עוד נפגעים.

עוד אמר כי קרוב ל־400 אלף אנשים נטלו חלק בהפגנות אנטי־ארמניות בחצי הרפובליקה האזרבי־בנית מזה שבוע ימים.

לעומת זאת מסר כתב סוכנות הידיעות הצרפתית כי יותר מ־800 אלף אנשים, כמעט כל תושבי באקו, הפגינו אתמול בבוקר, לאחר שהוכרז עוצר על העיר ביום ד' בערב.

לדברי הכתב, המפגינים לא כיבדו את העוצר ויצאו להפגנות במחאה על סילוקם של הארמנים, המהווים 75 אחוז מתושבי חבל נאגורנו קראבאך, לקבל את חוקי הרפובליקה האזרבי'נית.

סוכנות הידיעות הארמנית מסרה על מאות אלפי מפגינים שהוקהלו אתמול בכיכר האופרה שבקרבת הנגר" שיצא לעזרת המיעוט הארמני באזרביג'ן.

בבאקו בירת אזרביג'ן התכנסו המונים וקראו לשחרורו של אחמד אמארוב, שנתן למות על השתתפותו ברצח שבעה ארמנים בעיר מומגייט בפברואר.

מוסקווה (עי"ר). חיילים סובייטיים בנגמ"שים ובטנקים סגרים סיירו אתמול בבירת אזרביג'ן, באקו, לאחר התפרעויות האתניות בערי הדרום.

עמר לדון בבעיות הקשורות בשיעורי הפוקה בבריה"מ ובכך של הממשלה הסובייטית ביחס להתפתחויות בר אגורנו קראבאך.

בית הנבחרים של גרוזיה הסובייטית קרא אף הוא לקרמלין להכניס שינויים בתיקונים הקיימים המתר כנגים, שיוגשו לאישור בשבוע הבא.

סוכנות הידיעות הסובייטית "טאס" דיווחה היום כי מושב בית הנבחרים הגרוזי הוכנס כדי לדון בשינויים המוצעים, שלדברי חוגים שונים יפגעו בזכויות הריבוניות של 15 הרפובליקות הוכרות בברית המר עצות. המדובר בסעיף 72 של הוקה הנוכחית, המעניק לרפובליקות בא־רה רשמי את זכות ההפרדה.

בשבוע שעבר הפגינו כ־120 אלף אנשים בבירת גרוזיה, טיבליסי, הדר־שו לדחות את הצעות שהועלו ע"י הקרמלין.

יצוין כי כן שלוש הפרעות הבאלטיות, שוביבו הוגבלות לתיקו־נים הוקתיים המוצעים, הוזקה. אסטוניה לכת, כאשר דחפה את השינויים המוצעים מכל וכל וחד ליטה שהיא זכאית להפיל וטו, כדי לבטל תוקה סובייטית בנוגע לאוטונומיה.

ועדה פרלמנטרית מיוחדת כבר ריכזה כמה סעיפים הכלולים בת־חיקה המוצעת, תוך הדגשתם בהס־תייגויות שהובעו ברפובליקות הבאל־טיות.

בריה"מ תטיס כתבים בעקבות גורבצ'וב המסייר בחו"ל

מוסקווה (עי"ר). משרד החוץ הסובייטי הודיע אתמול, כי יע־מיד לרשות הכתבים שבסיס מוסקווה ממוס חבר, כדי שיוכלו להתלוות לביקורו של מנהיג הקרמלין מיכאל גורבצ'וב בבי־יוגוסלביה ותוואנה ולונדון.

זו תהיה הפעם הראשונה שהשלטונות הסובייטים יעמידו לרשות כתבים זרים ממוס חבר. בעבר נאמר לכתבים אלה "עשו סידורים משלכם", כאשר הם ביק־שו את עזרת השלטונות בקשר עם דיווח על מסעות בחו"ל, של מנהיגים סובייטים.

גנאדי גראסימוב, העומד ב־ראש מחלקת ההסברה של משרד החוץ, אמר כי הכתבים יכסו את המסע שיימשך 8 ימים, כשהם מסים במסוס מרגע "אילישין 62", שיטופק להם ע"י חברת תד־עופה הממלכתית אירופלוט תמורת תשלום של מחיר טיסה רגילה.

הדינר הירדני התחזק אתמול

רבת עמון (עי"ר). הדינר הר־דני חזר התחזק אתמול, לעומת הדולר, לאחר שהבבק המרכזי הורה לבנקים הממשיים שלא לרדוש יותר מן הלקוחות, להכיח את תרכות המט"ח שלהם, כאשר הם פותחים מבתבי־אשראי לצורך יבוא.

השער בבנקים היה אתמול 525–535 פילס (אלף פילס בדינר) לדולר בהשוואה ל־530–540 פילס ביום רביעי. השער אצל הצלפנים ברבת־עמון היה 520–530.

קדחת ביצות משתוללת באתיופיה

אדיס אבבה (עי"ר). קדחת ביצות בהיקף שלא היה כדוגמתו מזה 25 שנים פוקדת עתה את אתיופיה – מסר אחד מראשי מע־רכת בריאות הציבור במדינה.

לדברי נגוסייה באברה מאריאם, יועץ במחלקה לפיקוח על קדחת הביצות במשרד הבריאות האתיופי, התפשטה השנה המחלה בגלל גשמי זעף, סמטר סדרות גבוהות החוזרת תושבים לאזורים שמהם נמלטו.

צעד מפאריס לטוקיו – למען ילדים

טוקיו (עי"ר). צרשלי בן 35 הגיע בהמלך שבוע מפאריס. הוא יצא מפאריס והלך ברגל מרחק של 14,000 ק"מ, כדי לאסוף כספים למען ילדי פלי־סים, קרבנות המלחמות בעולם.

רנה פלינואה, דוגא שהתמנה באקשנקסוהה בפאריס, פתח בצעידה במארס 1987. מאז שדר גיע למצרים מתלווה אליו סטוד־נטית הולנדית צעירה, לוצה סבס.

שוד מזויין בחממת סחלבים בטאיוון

טאיפה (עי"ר). שודדים חמושים בחת־מקלע, רשתיד וסכינים התפרצו לחממת סחלבים בסאיוון ושדדו עציצי סחלבים בשווי של יותר מ־2.5 מיליון דולר, מסרה המשטרה.

מגדל הסחלבים, ז'ו צ'ון־שאנג, אמר, כי 8־9 אנשים השתתפו בשוד. הם היכו את השומרים, ניתקו קווי טלפון ונישבו מערכת בקרת ויראו.

צ'ון־שאנג אמר עוד, כי הסחלבים היו מן גדיל הפורח לעונים הקרוב, ומחירם גבוה בשל כך.

ראש כת הסיינטולוגיה נעצר בספרד

מדריד (עי"ר). שופט שלום ספרדי הפריך אתמול את מעצרו של המנהל האמריקאי של כת הסיינטולוגיה, הבר ינטש – מסרו מקורות בית המשפט במדריד.

השופט דחה בקריה ואסקו הגרוביה, שהוציא את צו המע־צר, אמר כי ינטש, שנעצר ביום ראשון עם 70 אחרים בקונגרס של הכת בטלון במדריד, עלול להיות מואשם בספר עבירות פליליות, ובהן מרמה, השתייכות לאגודה בלתי־חוקית, מרמה, זיוף והעלמות מס.

הבנקים המרכזיים במערב בלמו הידרדרות הדולר לעומת הין

(עי"ר, עי"צ). הדולר נשאר אתמול חלש בשוק־הכספים בעולם, אף כי התערבות הבנקים המרכזיים העלתה אותו משפל היסטורי לעומת הין.

הדולר נסחר ב־121 ין בשוק־אי־דפו, לאחר שירד ל־121.075 ין ביפן המשיך לרדת באירופה אל מתחת ל־121 ין. במהלך המסחר נמשכו ההיצעים, והדולר כמעט התקרב לשפל של 120.20 ין, שנקבע ב־4 בינואר.

אולם בשלב זה התערבו הבנקים המרכזיים, בעיקר של יפאן ושל גרמ־ניה, והחלו לקנות דולרים. הדולר חזר והתייצב סביב 121 ין.

לעומת המארק נסחר הדולר ב־1.717 מארק, שינוי קל ביותר לעומת שלשום.

קריאה לסמכה פיננסית

שרי האוצר של צרפת וגרמניה קראו אתמול לכנס ועידת פסגה של שרי האוצר של קבוצת שבע הכלכלות התעשייתיות הגדולות במערב, מיד לאחר השבעתו של ג'ורג' בוש לנשיא ארה"ב ב־20 בינואר.

ראש ממשלת פולין: "הכרתנו בסולידאריות אינה אפשרית"

רקובסקי: המפלגה הקומוניסטית תמשיך למלא תפקיד מפתח בקואליציה עם בנות ברית לא קומוניסטיות, לאחר הבחירות שייערכו בשנה הבאה

● לדבריו, 57.6% מהאוכלוסיה תומכים בסגירת מספנות לנין בגדנסק

וינה (עי"ר). ראש ממשלת פולין, מייצ'יסלאב רקובסקי אמר אתמול בוראיון לטלוויזיה האוסטרית, כי הכרה מצד ממשלתו ב"סולידאריות", הארגון המקצועי, שהוצא אל מחוץ לחוק, היא "בלתי אפשרית".

"אני מאמין, כי במצב הכלכלי בו נתונה פולין היום, אנו זקוקים לפלורי־ליזם פוליטי, אולם פלורליזם של אי־גודים מקצועיים, כפי שרואים זאת מנהיגי סולידריות, לך ואלנסה ועמי־תיו הוא בלתי אפשרי", אמר רקובסקי, שהגיע אתמול לביקור בן שלושה ימים בווינה.

רקובסקי אמר עוד, כי הוא משוכ־נע שמפלגת השלטון הקומוניסטית תמשיך למלא תפקיד מפתח בקו־אליציה עם בנות ברית לא קומוניס־טיות, לאחר הבחירות בשנה הבאה.

"כרגע יש לנו רוב של 52% בפרל־מנט, הוא כבראה עומד להשתנות. אולם איננו יוזמי הרוזדים המקבלים החלטות בפולין. הימים בהם יכלה המפלגה הקומוניסטית לקבל את כל ההחלטות עברו מזמן", הוא אמר.

רקובסקי הגן על הנוכחים ממשלתו למנוע את מספנות לנין בגדנסק ואמר כי "מסקר דעת קהל עולה כי 57.6% מהאוכלוסיה תומך בצעד ריאלי זה".

הוא אמר, כי במהלך ביקורו באוסטריה הוא יודן על בעיית חובר־תיה של ארצו ועל אפשרות לקבלת הלוואות חדשות להחיאת הכלכלה הפולנית.

נחתמה עסקת נשק בין בריטניה לסעודיה ב־1.8 מיליארד דולר

לונדון (עי"צ). בריטניה וסעודיה חתמו אתמול על הסכם שבו מתחייבת בריטניה להשקיע לפחות מיליארד ליש"ט (1.83 מיליארד דולר) בתוכנית משותפת לשתי המ־דינות, תמורת רכישת נשק ע"י ערב הסעודית מהתעשיה הבריטית. כך נמסר אתמול ממשרד ההגנה בלונדון.

ההשקעות הבריטיות נועדו לשי־פור התשתית האזרחית והצבאית של ערב הסעודית, נאמר בהודעה המשו־תפת שפורסמה ע"י משרד ההגנה בדי־תיות השר הבריטי ג'ונתן יאנגר וכ־מיהו הסעודי הנסיך סולטאן בן עבדל עזיז.

ועדה משותפת המורכבת מבצ־יגי שתי המדינות תבדוק את ההצעות לעסקות משותפות. במסגרת עסקות אלה תעביר בריטניה לערב הסעודית טכנולוגיה מעודכנת.

האשראי הבריטי ישמש גם למימון תוכניות אחרות, כגון הבשרה מקצו־עית של צוותות סעודיים, נאמר בהודעה.

יצוין, כי סעודיה התחייבה לרכוש בבריטניה ציוד צבאי בשווי של כ־15 מיליארד ליש"ט (27.45 מי־ליארד דולר) בעיקר מפצרצי "יגוס מרגם מודרני ומטוסי אימונים מרגם הוק.

נדחתה הוצאה להורג של שחור שנדון על רקע פוליטי בדרא"פ

שר המשפטים הודיע על הדחייה לאחר שמועצת הביטחון קראה לדרא"פ להמתיק את גזר הדין "כדי למנוע החמרה נוספת של המצב במדינה"

יוהנסבורג, (עי"ר ועי"צ). שר המשפטים של דרום אפריקה, קובי קאצה, רחה ברגע האחרון את הוצאתו להורג של שחור, שנדון למות על מעורבות בדצה על רקע פוליטי ועל הזדהות עם מטרת הדצה.

פול סטלאבה, בן 23, נדון למות על חלקו בדיזתה של אשה, שהפרה חרם שהוטל על ידי השחורים על חברי יחה בבעלות לבנים בעיר קולסברג באוקטובר 1985. גזר הדין אמור היה להתבצע אתמול בבוקר.

על דחיית ההוצאה להורג נמסר כמה שעות לאחר שמועצת הביטחון קראה לדרום אפריקה להמתיק את גזר הדין של סטלאבה, "כדי למנוע החמרה נוספת של המצב בדרום אפריקה".

המקרה של סטלאבה דומה מאו־לזה של ששת ברזני שארפוויל, שגזר דין המוות שלהם המתק על ידי הנשיא בוטה ביום ד' בלילה, לאחר שבית משפט לערעורים דחה בקשה לעריכת משפט חדש.

פרקליטו של סטלאבה, רשאן דאהל, אמר, כי פנה אל קאצה מיד לאחר ששמע כי בוטה המתיק את דינם של ששת ברזני המוות.

שר הפנים הסכים לדחות את הוצאתו להורג של סטלאבה. עתה הו־גשה עצומה לעיון מחדש בפרשה זו לנשיא בוטה.

פרקליטיו של סטלאבה אומרים, כי יש הצדקה לעריכת משפט חדש, מפני שעד מפתח הודה כי שיקר תחת לחץ המשטרה.

כדוגמת ששת ברזני שארפוויל, נדון סטלאבה למות על שותפות ההדדות עם המטרה שהציבו לעצמם הרוגים, אף כי לא הרג את האשה בעצמו.

ארה"ב תחמיר הצעדים למניעת שחיתות במכירות נשק לחו"ל

מדובר במעשי שוחד ומרמה הקשורים במכירות נשק – במסגרת הסיוע הביטחוני שניתן למדינות כגון הפיליפינים, אל־סלוודור ומצרים

ניו יורק (עי"ר). ממשלת ארה"ב החליטה לנקוט שורה של צע־דים כדי לצמצם את מעשי המרמה מסביב למכירות נשק לחו"ל במסגרת תוכניות הסיוע הצבאי – על כך דיווח אתמול "ניו יורק טיימס".

מדינה יחידנו הבריטות הודות הזכות נשק בכספי מילות אמריק איים והחברות האמריקאיות המוכרות נשק למדינות זרות בסיוע אמריקאי, לפתוח את תיקיהן לפיקוח פראלי.

העיתון הניו יורקי כתב כי מיליוני דולרים נגנבו בדרך של מתן שוחד לפקידים זרים, הקמת חברות דמה, הוצאת חשבונות כוזבים, והעברת הסיוע האמריקאי לחשבונות סודיים בחו"ל.

לדברי העיתון, צעדים אלה נועדו בעיקר להביא לצמצום מעשי הרמאות הרבים שנתגלו במיבול תר־כניות הסיוע הצבאי עם מדינות כגון הפיליפינים, אל־סלוודור ומצרים, ולהקל על משרד המשפטים כשהוא יבקש לפרוך חקירה של מעשי רמייה אלה.

יואל צונטון, סגן יו"ר הלשכה האמ־ריקאית ליצוא וסיוע ביטחוני, גוף המאגד בתוכו את הקבלנים הצבאיים הגדולים העובדים עם הפנטגון, מתייחס ליעילות צעדים אלה בסמ־קות רבה.

"צעדים אלה נועדו להקל על חייהם של הזוקיים", אמר. הוא התוודע על כך שהצעדים המתוכנים יכבידו ללא כל צורך את הסיבוכים הביוקרטיים, שממנו סובלות החברות המועלות בתחום זה.

52 שבויים עיראקיים פצועים ראשונים הוטסו אתמול לבגדד

– ראשונים מ־1,500 שבויי מלחמה חולים ופצועים המצויים באיראן

● ב־2 המדינות יותר מ־100 אלף חיילים שנישבו ב־8 שנות המלחמה

ניקוסיה (עי"ר). 52 שבויי מלחמה עיראקיים מתוך יותר מ־1,500 שבויי מלחמה חולים ופצועים המצויים באיראן, הטריאו אתמול משקה ותעו־פה מהראבאד של טהראן בדרכם לבגדאד – על כך מסרה סוכנות הי־דיעות האיראנית.

זה שלב ראשון של מבצע, שבסיי גרוגו יחזרו לארצם כל שבויי המלחמה מה החולים והפצועים, המחזיקים באיראן ובעיראק.

סוכנות הידיעות האיראנית דש־מית מסרה, שלפני צאתם מטהראן באיראן, הטריאו אתמול משקה ותעו־פה מהראבאד של טהראן בדרכם לבגדאד – על כך מסרה סוכנות הי־דיעות האיראנית.

זה שלב ראשון של מבצע, שבסיי גרוגו יחזרו לארצם כל שבויי המלחמה מה החולים והפצועים, המחזיקים באיראן ובעיראק.

מדינה הידיעות האיראנית דש־מית מסרה, שלפני צאתם מטהראן באיראן, הטריאו אתמול משקה ותעו־פה מהראבאד של טהראן בדרכם לבגדאד – על כך מסרה סוכנות הי־דיעות האיראנית.

לפי תנאי ההסכם יוחזרו לארצם 1,158 שבויי מלחמה עיראקים ו־411 שבויי מלחמה איראנים.

באיראן ובעיראק נמצאים יותר מ־100 אלף שבויי מלחמה, שנפלו בשבי במשך ב־8 שנות הלחמה במפרץ.

להתקדמות שיחות השלום בין איראן לעיראק, מאז הוכנס "על הפסקת אש במלחמת המפרץ, שקיבלה תוקף ב־20 באוגוסט.

לפי תנאי ההסכם יוחזרו לארצם 1,158 שבויי מלחמה עיראקים ו־411 שבויי מלחמה איראנים.

באיראן ובעיראק נמצאים יותר מ־100 אלף שבויי מלחמה, שנפלו בשבי במשך ב־8 שנות הלחמה במפרץ.

אפגניסטאן מבקשת מירדן לארגן מפגש עם המורדים

ממשלת סעודיה התבקשה לארח את המפגש במכה

מאת אליהו זהבי

קופנהגן (מיוחד ל"הארץ"). דיון מוסקווה מסר אמש כי שלום אפגני־סטאן באג'יבללה פנה אל חוסין מלך ירדן בבקשה כי יסכים לארגן פגישה במכה בין נציגי ממשלת אפג־ניסטאן לנציגי המורדים, לא נמסרו כל תנאים לפגישה זו.

במקביל פנה באג'יבללה אל מנ־שלת סעודיה וביקש את הסכמתם לקיים במכה את הפגישה.

באפגניסטאן הוחרפו הקרבות בש־נעות שולפו. משקיפי הארם שנשלחו לאפגניסטאן למקום על הצאת הצבא הסובייטי מוערים כי במקביל להצאת יחידות סובייטיות – יוחאו לאפגניסטאן כוחות מחלי־פים.

המורדים סירבו בשעתם להשתתף בשיחות וזאה שבוע הוסכם על פינוי הצבא הסובייטי עד פברואר 1989 ולא קבלו על עצמם להפסיק את האש.

הפנייה למלך חוסין – ללא מסמ־שלת סעודיה ובקש את הסכמתם לקיים במכה את הפגישה.

באפגניסטאן הוחרפו הקרבות בש־נעות שולפו. משקיפי הארם שנשלחו לאפגניסטאן למקום על הצאת הצבא הסובייטי מוערים כי כים, ועקן שחור של עשן היתנוד מעל הכפר.

כמו מקומי קיבל הודעה על חמי־כונית המלוכדת, כעשר רקטות לעבר המיכון, אולם הזמן היה קצר מכדי לעצור את המכוד או לחסום את הדר־חב – מסרה תחנת הרדיו הבריטית, "אינטרפונגס ודיו ניוז".

הצבא המשטרה מחזיק מסרת לפיגועים. מצד המחתרת האיריו־הפעלת לשוחרר צפון אירלנד משלו־טון בריטי, זה 20 שנה, שהכתם נתרגו עד היום כ־3,000 אנשים.

2 הרוגים בפיצוץ בתחנת משטרה – בצפון אירלנד

בלפאסט, (עי"ר ועי"צ). שני אזרחים נהרגו ולפחות חמישה נפצעו שלשום בעקב, בפיצוץ בתחנת משטרה בכפר בנבורב, כ־40 ק"מ מערבית לבלפאסט – מסרה המשטרה.

שני הנהרגים עבדו במכונית, סמוך לתחנת המשטרה, כאשר התפר צץ המטען שהונח בתוך מכונית מסחרית. בית החולים מסר על חמישה פצועים, כולם אזרחים.

מעצמת הפיצוץ ביוק קשה מכבה הנתנה, שהיתה דיקה מאוד, מאחר והיא פועלת רק בשעות היום. כמו כן, נוסעו עשרות שמשות בבתים הסמו־כים.

חסכון לעתיד - בטחון לתמיד

קופת הגמל "בר יציב" מבטיחה לך הצמדה מלאה למדד, עבודת רווחים, פטור ממס הכנסה על כל הרווחים, הכנסה חודשית למבוגרים.

שים לב!
שנת הכסף מתחילת בדצמבר.
הקדם את הרצאות שכנס הכנסה
ויעשה לעצמאים ולעצירים.

הרצוש לאחד מ־10 מצבי
בנק ברקליס דיסקונט בע"מ
המעניק לך "בר יציב".

קופת הגמל בר יציב
בנק ברקליס דיסקונט בע"מ
מקבוצת בנק דיסקונט

קורס יין מדן ועד סונסטה אילת

בואו ללגום מקורס יין משובח בהדרכת אפי וינטר ויינים מומחים. הקורס מתחיל ב"דן" תל-אביב ב-14 בדצמבר 1988 ומסתיים בסוף שבוע ארוך בין 12-15 בינואר 1989 ב"אביה סונסטה" אילת.

המחיר כולל קורס יין מלא, סוף שבוע על בסיס לינה ליחיד בחדר זוגי וארוחות בוקר, כמפורט:

למתחילים $377.-
למתקדמים (רק סוף שבוע וסמינר מלא באילת) $296.-
תוספת לבת/בן זוג לסוף השבוע באילת $177.-

מספר המקומות מוגבל, הרשמה טלפונית חייג למחלקת הזמנות טל. 03-244176.

מועדון היין דיוורס. המעמד מחייב.

עובדי ליגת עדיין מתבצרים

העובדים מוחים על תנאי הפרישה שמציעה הנהלת כלל למפוטרים

מאת איתן רבין

מחוות שרעי לב נראו אתמול בפי פעל ליגת בקרית גת, כאשר מאות מעובדי המפעל ובניהם עיתורים ובי כים, שעבלו מכתבי פיטורים, התבצרו אתמול בשטח המפעל. הם השתלטו על המרכזיה ובמשך אתמול הבעירו צמיגים ומשטחי עץ וחסמו את הגישה למפעל.

עשרות פועלים הביאו את ילדיהם וקטנים למפעל והם גם סגרו את תנות מפעלי תשלובת שלגת וכן את המעשנה, המיוחד לילדי התשלובת.

הרקע להתבצרות המחודשת של עובדי ליגת, היא לטענתם, פיצוץ המרים על הסכמי הפרישה שהתבשלו להם.

בדיוק אותה ירח ועד העובדים, אמר אתמול ל"הארץ": "הגשנו לחבר לת המפעל מסמך וכו דרישותינו לה משך המרים". אותה הזדמן ואמר, כי הבטיח עתה הוא תנאי הפרישה הו פיצויים של העובדים, שהשקיעו בפ פעל את מיטב שנותם.

אתמול הגיע אחר מחברי הנהלה לשטח המפעל, אך נתבקשה ממנו ניסה לתוך הפר המפעל.

בליגת מצויים גם מזכיר מועצת פועלי קרית גת אלברט ארז, המנסה בסמוך העובדים וכו דרישותיהם.

בסיומות לפגישה שנעשה עם הטכ דים לא עלו יפה ומועצת פועלי קרית גת התבטאה לישיבת חירום, על מנת להגות דרך להמשך המאבק.

מנכ"ל המפעל שושנה ירון, ניסתה ליצור קשר טלפוני עם מזכיר מועצת הפועלים, אך לא הצליחה לדרש את המרים.

היא אמרה, כי דרישות העובדים מוגזמות. "הצענו לעובדים תנאים מעל ומעבר, כאלה שעוד לא ניתנו בשום מקום בארץ ואף הצענו להם עבודה מושלמת פלגת אך ללא הפר לוה", היא אמרה.

הגז התייקר ב־76% מספטמבר '87 – המדד עלה ב־20% בלבד

מאת לאה פורת
כתבת "הארץ"

מאז ספטמבר 1987 ועד היום עלה מחיר הגז לבישול ב־76%, בעוד שהמדד עלה בתקופה זאת ב־20% בלבד – כך מסרה ירדן הרשות להגנת הצרכן בה מרדות, נחזתה קצב, בעקבות ייקור מחיר הגז ב־10% השבוע.

לדבריה, בספטמבר עלה מיכל גז במשקל 12 ק"ג 10.80 שקלים ואילו כיום המחיר כיפס ל־18 שקלים. קצב אף שלוחה מבדק לשר האנרגיה, בו היא מחזה על העלאה הדרגתית במחיר גז בישול וכן מחזה על תכיפות ההעלאות.

מתברר, כי בשנת המדדים האחרונים הייקר הגז לבישול 4 פעמים: ביולי ב־15%, באוגוסט ב־10%, באר קטובר ב־15% ובנובמבר ב־10%.

בתגובה מסר דוכר משרד האנרגיה, אביגיל אמיר, את הנתונים הבאים: מ־1.7.85 ועד 15.5.86 לא היו שינויים במחירי הגז. ב־15.5.86 אף היתה הוזלה של 20.4%. כתוצאה מכך, על אף העלאות של המחירים האחרונים, הרי שבכל התקופה שמיולי '85 ועד היום, הייקר הגז ב־39% בלבד, בעוד שמדד המחירים עלה בתקופה הזאת ב־130.2%. לכן, הוא אמר, הגז הייקר בשיעורים נמוכים מאלו של מדד המחירים.

שמאי: האגף לאיגוד מקצועי מפקיר עובדי חברת העובדים

חילופי דברים קשים בדיון סוער שנערך בוועד הפועל בנושא האבטלה

מאת יהודית וינקלר ועוזי מ"ם

ביולי הפה והאלימות המילולית אפיינו אתמול את הדיון במליאת הוועד הפועל של ההסתדרות, שהוזמן בבמה לדון במגמת ההפרה באבטלה בשוק בשאלות המילולית הפיקר כשהאוניות העיקרית לכך היא על הממשלה. בשא שני – ראנה למקומות עבודה ושיים, בכל שי כולה ההסתדרות לפעול בנושא זה. ובהקשר זה אמר קיסר, שהא מצר על כך שכוח חברת העובדים חייבים לפסר ולצמצם במספר העובדים כיום.

ראש סיעת הליכוד יעקב שמאי הקריש את עיקר דבריו להתקפה חריפה על משק העובדים, אשר שבר באחרונה, לדבריו, את כלל הכרזל שלא מפטרים עובדים. הוא טען, כי כבר לפני שנתיים החל התהליך בתוך להאבק למען תעסוקה ופרנסה במשק כשהאוניות העיקרית לכך היא על הממשלה. בשא שני – ראנה למקומות עבודה ושיים, בכל שי כולה ההסתדרות לפעול בנושא זה. ובהקשר זה אמר קיסר, שהא מצר על כך שכוח חברת העובדים חייבים לפסר ולצמצם במספר העובדים כיום.

ראש סיעת הליכוד יעקב שמאי הקריש את עיקר דבריו להתקפה חריפה על משק העובדים, אשר שבר באחרונה, לדבריו, את כלל הכרזל שלא מפטרים עובדים. הוא טען, כי כבר לפני שנתיים החל התהליך

שמאי. כלל ברזל

במשק ובצדדים לבלימתו של מגמה זו. בדעם דיון, רצוף ביטויים קשים, שהוטחו בין הימין לשמאל, והקבלו הוחלטות הקואלה לממשלה לנקוט את כל הצעדים הנדרשים לעידוד היצור והייצוא.

בדיון בנושא האבטלה מנה קיסר 3 נושאים, שעל ההסתדרות להתמקד בהם:

1. בעיות הפרטה ומיזוגים – הפרטה ומיזוגים אינם מביאים לצמצום האבטלה, אלא מגדילים אותה. הם מביאים לפיטורים ולהגדלת מספר המובטלים. הפרטה ומיזוגים אינם מביאים לשיפור הכלכלה, אלא לפגיעה בה. הם מביאים לפגיעה בעובדים ובמשק הלאומי. הם מביאים לפגיעה בעובדים ובמשק הלאומי. הם מביאים לפגיעה בעובדים ובמשק הלאומי.

2. בעיות הפרטה ומיזוגים – הפרטה ומיזוגים אינם מביאים לצמצום האבטלה, אלא מגדילים אותה. הם מביאים לפיטורים ולהגדלת מספר המובטלים. הפרטה ומיזוגים אינם מביאים לשיפור הכלכלה, אלא לפגיעה בה. הם מביאים לפגיעה בעובדים ובמשק הלאומי. הם מביאים לפגיעה בעובדים ובמשק הלאומי. הם מביאים לפגיעה בעובדים ובמשק הלאומי.

3. בעיות הפרטה ומיזוגים – הפרטה ומיזוגים אינם מביאים לצמצום האבטלה, אלא מגדילים אותה. הם מביאים לפיטורים ולהגדלת מספר המובטלים. הפרטה ומיזוגים אינם מביאים לשיפור הכלכלה, אלא לפגיעה בה. הם מביאים לפגיעה בעובדים ובמשק הלאומי. הם מביאים לפגיעה בעובדים ובמשק הלאומי. הם מביאים לפגיעה בעובדים ובמשק הלאומי.

שירות התעסוקה העניק היתרי עבודה למצרים

מאת איתן רבין

שירות התעסוקה אישר לאחרונה לספר אחדים מצרים להגיע לארץ ולעבוד בישראל.

בפעם הראשונה מאז הסכם השלום עם מצרים, הוענקה בקשה לישראל להתיר לספר עובדים מחוץ האמנות, לקבל היתר עבודה בישראל.

לשכת התעסוקה המליצה להעניק לבקשה זו ומשרד המצרים אפשר את הבאת העובדים המצריים.

המצריים מתמחים באמנות ובבניית מיבנים הם יעסקו משך 3 חודשים בספר קשרה.

מנכ"ל שירות התעסוקה דוד מנע, אישר אמש כי שירות התעסוקה הניר את הבאתם של העובדים המצרים הבשר זה יפתח פתח לשיתוף פעולה מקצועי בינינו לבין מצרים בנושא זה.

נמשך עימות ההנהלה ועובדי אל על; תיתכן השבתת החברה

מאת זהר בלומנקרנץ
מוצאי "הארץ" לענייני תעופה

חברת "אל על" שמרת בפני אפש רות מעשית של סגירה, אם יחליט המפרק עו"ד עמרם בלום למצות את הדין עם חברי נציגות העובדים, האפ ראים להפסקת העבודה בחברה, בד חילת השבוע.

ההנהלה הבהירה, כי היא ראתה בחומרה רבה את השבתת העבודה והיא דרשה והבטיחה בנושא זה, היום הוא המועד האחרון, בו אמורים היו בציגי העובדים, להסיר את התנה גותם בתקיעת המזרה אחרת, עם הסגל"ל לכ"א, יונה בוקשתו.

אתמול נודע בהקשר זה, כי כבר קדם להפסקת העבודה ע"י העובדים, בטע נה לחסמת שנהגת ההנהלה בס"מ על הנהגת תובעת פנסיה בחברה, היו חילופי דברים קשים בין חלק מבציגי העובדים לבציג ההנהלה.

אתמול הפיצה בציגות העובדים תחזי פנימי בין עובדי "אל על" בו נכתב בין השאר"דק לפני יומיים עדכנו אתכם בפרטי מגעינו עם הנה לת החברה להחזרת נושא הפנסיה הכבר יצא ומרצע מהשק. ההנהלה משחקת במילים כשהיא אומרת שהיא בעד הפנסיה. כבר שנים החברה מחזיקת בהסכם עבודה ליישם פר סיה בחברה ועדיין לא הכינו לכך. שוב תחזר הנרדע הרגיל – החברה בפיקוח, המפרק לא מרשה.

העובדים אף הגדיעו, כי יקשו בפע לות המחרות ובכלל זה גם השבתת, בכל מקרה של פגיעה בעובדים.

שערי נמל ושלטים בגבות חברת כלל אתמול במשעל ליגת בקריית גת

מילים איתן רבין

קופ"ח הכללית לא תאשפז חולי הקופות האחרות בתעריף הישן

הקופות הקטנות – מכבי, לאומית והמאוחדת – שוקלות עתירה לבג"ץ

מאת עדנה ארידור וירח מל
כתבת "הארץ"

מחריף המאבק בין שלושת קופות החולים הקטנות – מכבי, לאומית וה מאוחדת נגד הסלת משרד הבריאות להעלות ב־23.14% את מחיר יום ה אשפוז מ־15 בדצמבר.

הקופות שוקלות לעתור לבג"ץ. היועצים המשפטיים של הקופות יפ גשו ביום ראשון בנושא זה, כדי לבנש את עמדתם.

בתגובה להודעת משרד הבריאות, כי העלאת מחיר יום אשפוז מ־268 ל־330 שקלים, נועד לכיסוי תוספות שכר לעובדים, אמר מנכ"ל קופת חו לים לאומית דוד מלמוחריץ, כי "שר עוד תוספות לעובדים במערכת לא עלה על 20%, בה בשעה שהעלאת מחיר יום אשפוז בשנה האחרונה הגיע ל־63%. מוסכם עלינו שבתי החולים אינם צריכים לסבסד את קופת חו לים, אולם קופות החולים לא יממנו תוספות שכר לעובדי בתי החולים".

הנהלת הקופות, שפנו למנכ"ל משרד הבריאות פרופ' יורם לס, להש הות את ההחלטה ולקיים עמו פרחי בנושא, טרם נענו.

מנכ"ל קופת חולים הכללית נחום פמה, הודיע אתמול למנהלי בתי הח לים של הקופה לקבל ממבטחי קו פות החולים מכבי, לאומית וה מאוחדת התחייבות לאשפוז בסכום של 330 שקלים, במידה ולא יוציאו התחייבות כזו, הוא אמר, שיהיה עלי הם לגבות מהם את ההפרש.

הנוק לקופת חולים הכללית, המשלמת לבתי החולים הממשלתיים עבור אישפוז חולים, קטן יותר, מאחר הסעיף בהוראת הוראה של הקופה, משנת 1986 קובע, כי חלק מסוים מהעלאות המחיר יכוסו על ידי כספי מס מקביל ומהאוצר. פמה הזהיר, כי אם קופות החולים מכבי, מאוחדת ולאומית, יעמוד במרכזן לשלם את תעריפי האישפוז החדשים בבתי, לא תאשפז קופת חולים הכללית את מבטחי קופות אלה בשמונת בתי החולים של קופת חולים הכללית.

דובר משרד הבריאות מסר, כי לאור עדכון המחיר, מחיר יום אשפוז מסובסד בשיעור שבין 30% ל־40% ולאור הקיצוץ בתקציב הבריאות, תובע אנף הקצינים של המשרד, לגבות את העלות הריאלית של האישפוז.

פרופ' לס אמר ל"הארץ", כי המשר רד מכין תביעה למשרד האוצר לכלול לאחלר במחיר יום אשפוז את המחיר, בלאי מבנים וציוד, הכנות לשעת חרום, והכשרת כוח אדם בבתי חולים.

הונשה תביעה נגד רן"ח יגאל ברייטמן בטענת "יעוץ דשלני"

"שכפול מהיר" טוענת שרואה החשבון לא הגיש את דו"חות החברה

(ע). "שכפול מהיר", חברה העוסקת בתחום רפוס, שכפול והעתקה לאור, טוענת בתביעה כספית בסכום של 500 אלף שקלים נגד רו"ח יגאל ברייטמן (בתנם הבכסים של "קפריש"). לטענתה, היא קיבלה "יעוץ דשלני בעניני מס מברייטמן ואנשי משרדו, שגרר בעקבותיו קנסות כספיים כבדים מצד שלטונות המס, אשר העמידו את עצם קיומה בספק.

בכתב התביעה נטען, כי החברה שילמה עבור שיר תי "היעוץ" את מלוא הסכומים שדרש מתנו, אולם לתדהמתה גילו מביקור שערכו אצל שלטונות המס, כי ברייטמן ושותפיו לא הגישו בשמה דו"חות שנתיים במשך תקופה ארוכה. בעקבות מחדל זה הוטלו על הח ברה קנסות כבדים, נטען.

החברה מציינת, כי מתוצאה מהייעוץ הדשלני בענני שלטונות המס, נאלצה לשלם מי סים וקנסות בסכומים גבוהים, שלא לצורך. היא נאלצה ללוות כספים לשם מימון תשלומי המס המיוחדים ומכלה מתוצאות מימון כבדות, שהעמידו בספק את עצם קיומה.

בכתב התביעה נטען עוד, כי ביוזאר אשתקד פשטו פקחי מס הכנסה על משרדי החברה וציקלו ציוד ומ סמכים, וכך שובשה פעילותה העסקית של החברה. לכ עגת הובעת למרות פניותיהם החוזרות והישנות לא טיפלו ואלי הדשבון במשרד ברייטמן בעניינה ולא השלימו את הדו"חות השנתיים.

לטענת "שכפול מהיר" התפצץ מרים שגיהלה, עם משקיע למכירתה, בסכום גבוה של 200 אלף דולר, מומחת חשב יכולתה להגיש את דו"חות ותחזה הכאוון של החברה.

מרים חוגש כתב הגנה.

מסלול ההמראה הראשי בנתב"ג נסגר למספר ימים לשיפוצים

מאת זהר בלומנקרנץ
מוצאי "הארץ" לענייני תעופה

המסלול הראשי בנתב"ג נסגר לצורך ביצוע עבודות. קילוף הגומי ממנו. סגירת המסלול הראשי גורמת לעיכובים בתנועת המטוסים, שכן המסלול האחר משמש גם לצרכי הסעה.

חברה מערבית המעורבת בשם "הכוראוך" זכתה במכרז לביצוע העבודות, בהקרישה הכרה מישראל. העבודות תימשכנה על מי התכנון עד לאמצע השבוע הבא. החברה הזרה, הישיבה באמריה לישראל את הציוד הטכני הכבד, המשמש לבי צוע עבודות התחזוקה.

מרחב בקילוף גומי, הנרבק למסלול מגלגלי המטוסים הנשר יכול להביא להחלקת מטוסים בשנת הנחי מה. בשבוע האחרון לפני תחילת בי צוע העבודות, החליק במקום מטוס מסוג בואינג 747.

רשות שדות התעופה פנתה במכתב לארבע חברות – שתיים מישראל ושי תיים מחו"ל, אשר תבשנה את הנעד תיתן לביצוע העבודות. שתיים מהחברות אחת מישראל והשניה צרפת לא הגישו את הצעותיהן וכך הוחזר במכרז רק החברה מערבית המערבית החברה מישראל, שסיימה בזיפה.

מרשות שדות התעופה נמסר אתמול, כי מרחב בעבודות אחזקה הכרחיות וכי לא יחדע הפרעות כלשהן בתנועת המטוסים לישראל ומחוצה. יפי ביצוע העבודות בנמצ בן, כדי שתפרענה במידה מינימ אלית לתנועת המטוסים על המסלו לים הנמרים, החברה מערבית המע בית אחזה בסכר, כיון שהגישה את הצעה הזולה יותר לעומת החברה מישראל.

חוזה משופר ל־5 שנים לעוזר יושב־ראש רשות שדות התעופה

מאת זהר בלומנקרנץ
מוצאי "הארץ" לענייני תעופה

רשות שדות התעופה חתמה על חוזה התקשרות מיוחד, לתקופה של חמש שנים, עם עוזרן לשעבר של שר התחבורה, קלוד מלכה. מלכה מונה לתפקיד עוזר ומזכיר ירדן מועצת המנהלים, אף שמרבה בתפקיד שהוד פנה באופן זמני.

רשות שדות התעופה חתמה על חוזה התקשרות אישי עם מלכה, לפי רות שאפשר שהעוזר והמזכיר הקודם, משה פרץ, יחזור לתפקידו בתום מע רכת הבחירות לרשויות המקומיות.

פרץ מונה באחרונה לראש עיריית רמלה בפועל. לצורך מילוי תפקיד זה הוא יצא לחופשה ללא תשלום, בדיוק הוא יכשל בהתמודדות על ראשות העיר בבחירות המוניציפליות הבאות. הוא יחזור למלא את תפקיד העוזר ומזכיר לידי מועצת המנהלים של רשות שדות התעופה, אריה גרוסברד.

פרץ אמור היה לשוב כבר לתפקי דו, אבל בתנים נרחה מיד הבחירות לרשויות המקומיות לחודש מרץ הוד מקיד עוזר הידוד לא אוייש. את תפ קידו של פרץ הול למלאות עובר אחר של רשות שדות התעופה, עודי שיש, אשר הוד מהשתלמות לימודים של שנה בבריטניה.

אז החלט למנות לתפקיד זה, אשר התעכב באופן זמני, את עוזרו לשעבר של שר התחבורה, קלוד מלכה. בנינות העובדים הוענקה תחילה למינוי זה, שנעשה לדעתה מטעמים פוליטיים, ללא פרסום מכרז כנדרש. ההנהלה טענה, כי מדובר באחד מהתפקידים שבסמכותה למנות, ללא קיומו של מכרז ואישור ועד העובדים.

פתה הנגלה, לטענת בציגי העוב דים, כי למרות המצב המכלי כביטול שנצר, חתמה רשות שדות התעופה על חוזה התקשרות אישי עם מלכה, למשך תקופה של חמש שנים. החוזה האישי קבע דירוג גבוה, שגם דיכה את בעליו ברכב צבור. היות ובמצבת כלי הרכב של רשות שדות התעופה אין היום רכב פנוי, נרכשה למלכה מכונית חדשה.

מרשות שדות התעופה נמסר בדי בוקה, כי הוחזה האישי אשר נחתם עם מלכה, כולל סעיף מיוחד המאפשר את הפסקת עבודתו.

בכפר ברוך הפגינו נגד התחמקות חברים מתשלום מסים

(ע). קבוצה גדולה של חקלאים תושביהם, חברי משק כפר ברוך שבעמק יזרעאל, חסמו אתמול בבוקר, בטרקטורים ובכלים חקלאיים, את מבואות המושב, הם גם מנעו מילדי כפר ברוך לצאת לבתי הספר.

החקלאים ביקשו למחות נגד קבו צה של חברי המושב, המסרבת לשלם את המסים המוניציפליים, ומקשים בכך על יתר החברים, המשלמים את מיסיהם באופן מסודר.

לדבריהם, המושב מצוי במצוקה כלכלית וקיום המושב נתבע מהחבר כמת ארגון מושבי העמק.

עדשות חינם ○ עדשות חינם ○ עדשות חינם ○ עדשות חינם

עדשות חד־פעמיות חינם.

מבצע היכרות!

מי היה מאמין... חלפו רק מספר שנים מאז המצאת עדשות המגע אשר שחררו אותך מהמשקפיים והנה מהפיכה!
עדשות מגע חד־פעמיות אשר ישחררו אותך מהטרדה, מהטרחה היומית של הטיפול והניקוי... ומהחשש של אבדן עדשה יקרה.
עדשות המגע החד־פעמיות פרי פיתוח וייצור של חברת הענק ג'ונסון אנד ג'ונסון, הן עדשות רכות וקבועות למשך חודש ימים... ומזרקות לפח. וחוזר חלילה.

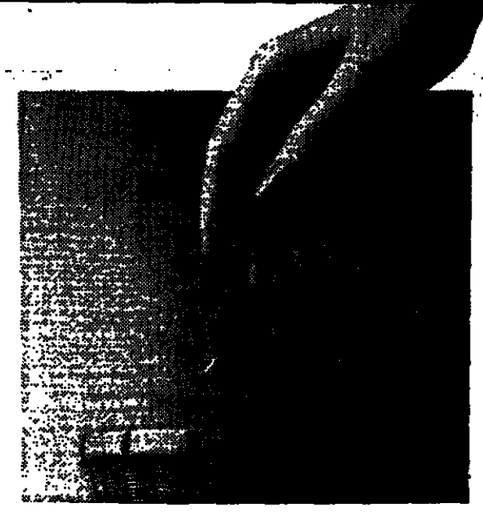

עדשות חד־פעמיות – יותר בריאות לעיניך

עדשות מגע חד־פעמיות פתרו את הבעיות הנגרמות ע"י שימוש ארוך טווח. השימוש הקצר לא מאפשר למשקעים להצטבר בעדשות.
כל אלה פירושם – יותר בריאות לעיניך.

ראיה דעננה – כל השנה

אתה בודאי זוכר את ההרגשה של השבוע הראשון לשימוש בעדשות מגע. ראיה חדה, רעננה וקיה.
עדשות מגע חד־פעמיות מעניקות לך הרגשה נפלאה זו כל הזמן, כל השנה. כי הן אף פעם לא מספיקות לצבור לכלוך.

קידמה באמצעות הטכנולוגיה

שנים של עבודת מחקר ופיתוח ביחד עם טכנולוגיה מתקדמת איפשרו את פריצת הדרך שעדשות מגע חד־פעמיות מסמנות בענף האופטומטריה.
מאז פיתוח העדשות החד־פעמיות הרבדים כבר לעולם לא יראו כמו שהיו.

איך זה עובד?

עדשות המגע החד־פעמיות מסמנות אופן חדש לגמרי של שימוש בעדשות מגע. אחת לחודש אתה מקבל זוג עדשות חדשות.
אתה משתמש בזוג למשך חודש. הן גומרות את תפקידן, נזרקות לפח והזוג הבא נכנס לתמונה.
אין קל ופשוט מזה. לא עוד תמיסות וחומרי ניקוי מדי יום, לא עוד הכנסה והוצאה יומיומית, לא עוד דלקות וגרזיים ולא עוד ירידה בחדות הראיה.
פשוט מושלם.

איפה?

עדשות מגע חד־פעמיות מיובאות ארצה ומשווקות באופן בלעדי ע"י בינלאומיות – רשת אופטיקה ועדשות מגע. בוא לפתוח דף חדש בחייך, באחד מסניפי הרשת הקרוב לביתך.

- ירושלים יפו 38. 02-243371-2
- ת"א אלנבי 116 (פינת רוטשילד). 03-624667, 03-621443
- חיפה הרצל 25. 04-645298, 04-673863
- ב"ש ההסתדרות 79. 057-71355
- חולון שד' קוגל 31 (מול קולנוע רינה). 03-857187, 03-886213
- פ"ת חובבי ציון 7. 03-9342922, 03-9303090
- קריות דרך עכו 12 (קרית־ביאליק). 04-724714, 04-454225

להתראות.

בינלאומיות
רשת אופטיקה ועדשות מגע

מבצע היכרות:
זוג עדשות חינם!
של Johnson & Johnson
הכנס לאחד מסניפי רשת בינלאומיות עם תלוש זה ותקבל זוג עדשות חד־פעמיות־חינם. זאת לאחר שנבצע עבורך בדיקת ראיה והתאמה ובדיקת רגישות יום לאחר מכן.

DMARK

שערי המניות 24.11.88

שם המניה	השער אתמול	המחזור עח"ח	השינוי עח"ח	השינוי ב%	הביקוש עח"ח	היצע עח"ח
בנקים שאינם נכללים בהסדר ההצמדה						
אי.בי.אר ש	73500	293	+3500	+ 5	+437	
אידיבי ב 100.0		—	הפסקת	מסחר	—	
אידיבי נב א		—	הפסקת	מסחר	—	
דיסקונט שה ב		—	הפסקת	מסחר	—	
המפתח 0.1	1016	לב				
המפתח א 0.5	481	לב			-306	
השקעים מכב		—	הפסקת	מסחר	-130	
כללי לא מהמדד	15750	60			—	
כללי שה 7		—	הפסקת	מסחר	—	
כלל שה 11		—	הפסקת	מסחר	—	
מימון המר 1.0		—	הפסקת	מסחר	—	
מישן המר 5.0		—	הפסקת	מסחר	—	
בנקים הנכללים בהסדר ההצמדה ל 89						
אידיבי רג 100.0	145400	60			+84	
אידיבי ב 100.0	145205	לב			-2	
אידיבי נב א	893500	לב				
איגוד 1 שה	108270	9	-1000	-8.9	-4	
דיסקונט ב	190500	לב			-4	
דיסקונט א'	186400	10	-900	-0.5	-37	
מזרחי ש	59870	105			+185	
מזרחי מ	60060	לב				
הפועלים ש	99146	142			+21	
הפועלים מ	98802	3	-480	-0.4	-3	
כללי א	253800	4			-11	
כלל מסחר	62820	765			-130	
בנקים הנכללים בהסדר ההצמדה ל 91						
אידיבי רג 100.0	117500	569			+141	
אגוד 0.1	87500	224	-1000	-1.1	-220	
דיסקונט ב	151101	5	-300	-0.2	-4	
דיסקונט א	149800	125	+700	+0.5	+1184	
המזרחי ש	48310	165			+360	
המזרחי מ	48300	1	+500	+ 1	+649	
הפועלים ש	79250	1235			+1694	
הפועלים מ	79500	179	-50	-0.1	-100	
כללי א 1.0	282700	31	-1000	-0.5	-31	
כלל 0.1	50400	2610			+1526	
בנקים למשכנתאות						
ארגים 0.1	33700	40	+700	+2.1	+38	
לאומישכל ש	10100		+100	+ 1	+28	
לאומישכל מ	10212	15	-50	-0.5	-30	
מרכז ש	216	1000	+1	+0.5	+1300	
מרכז אגח	115	7300	+2	+1.8	+9550	
מרכז אגח	106	23212				
פת משכ ש	2485	200	+70	+2.9	+93	
משכן ב ש	4310	140			-140	
עמלאות 0.1	15500					
מרכז 1.0	7119	100	+270	+3.9	+97	
ספפות מסחר ש	25280	16	+500	+ 2	+42	
ספפות רג ש	25350	65	+400	+1.6	+116	
מוסדות מימון						
הוקלאות מסחר א	664465	לב				
הוקלאות מסחר ב	238510	לב				
לאומי העש א ש	14545	14			-14	
פועה העש מסב	94000	לב				
פת העש נב ג	529500	לב				
פת.העש נב גג	323800	לב				
פת העש נב גגג	317000	לב				
פת העש נב ד	337142	לב				
פת העש נב דד	72550	לב				
מרכז קבלנים 5.0	1322	22	-70	- 5	-38109	
חיידות נב	253500	לב				
כלל ליסינג א.10	17550	125	+1000	+ 6	+174	
כלל ליסינג ב.50	16700	99	+600	+3.7	+164	
ביטוח						
אילון	83					
איתן	96	1764	-2	- 2	-1764	
אדרם 0.1	860	שב				
בטוח משנה 0.1	294	בח	+400	+1.7	+280	
בטוח מתנה 0.5	122	2847	-5	- 2	-2447	
מגנה אש	188				-163	
מגנה הש	117	34877	-1	-0.8	-22877	
הרל 1.0	152	5707	+5	+0.3	+147	
הרל 5.0	136	4000	+1	+0.7	+14000	
הרל אש פר 2	127	8950			-1450	
הפניקס 0.1	558	360	+3	+0.5	+360	
הפניקס 0.5	500	1000	-3	-0.6	-4387	
המשמר-הראל 1.0	5650	60	+100	+1.8	+60	
המשמר-הראל 5.0	5040	שב				
כלל ביטוח	276	שב				
כלל ביטוח אש	44	20075	+5	+3.5	+8125	
כלל ביטוח אג"ח	111.5	10080			-10000	
מגדור 1.0	731	600				
מגדור 5.0	677	300	-1	-0.1	-300	
ביטוח סדר	143.5	11000	-1	-0.7	-11952	
סקדיטס 0.1	1184	200	+2	+0.2	+100	
צור ש	134.5	4400	-4	-2.9	-8400	
ציון הוקמת 1.0	1500	+19		+1.3	+79	
ציון הוקמת 5.0	791				-10	
מסחר						
איגוד מאגא 1 ש	625	42			-26	
איגוד מאגא 5 ש	538	816	-1	-0.2	-816	
מאיר עוזא 1.0	290	1000				
מאיר עוזא אש	90				-2	
כלל אש 4	161.5	4000	+7	+4.5	+2500	
כלל אגח 2	138.5				+50000	
קרסל 1.0	520	3912			-26	
רסן 0.1	10800					
רסן 0.5	13650		-50	-0.4	-9	
שופרסל א 2.0	1176	281	+23	+ 2	+1719	
שופרסל אש	4270	1037	+70	+1.7	+1138	
שופרסל אגח	124.5	11050			+3950	
שירותים						
אמהוא	315	שב				
מסגרת המפקה 0.1	267	2814			+1646	
מסגרת המפקה 0.5	141.5	12900			-6800	
מסגרת אש	100	17188			-9413	
מסגרת אג"ח	108	32600	-2	-1.8	-32600	
קרור 0.1	510	5856	+10	+ 2	+2049	
קרור 1.0	241	44224	+18	+8.1	+104841	
מוסר עזרה 0.1	946					
מוסר עזרה 0.5	631	200	+10	+1.6	+155	
מלונות ושירותי תיירות						
מי הדר	92.5	25223	+5	+5.1	+35623	
מי הדר אש 1	34.7	8110	+7	+5.2	+18480	
מלונות דן 1.0	1200				-2	
מלונות דן 5.0	800					
חוף האלמוג 1.0	7699	22	+99	+1.3	+22	
מלונות הרודן	2389	116	+10	+0.4	+107	
ים סוף	225	6197	+4	+1.8	+648	
ים סוף אש	140		-7	-4.8	-2330	
מחשבים ושירותי מחשבים						
חילב. 1.0	108	5500			+1200	
חילב אש	26.9	3000	-1	-0.4	-17691	
חילב אג"ח	109.5		שב			
יצוא 1.0	4500	30	-100	-2.2	-75	
מלב. 1.0	1935		שב			
מלב. 5.0	808	12		-1.5	-100	
ביסד מחשבים 1	809	150	בח	+ 1	+200	
ביסד מחל 5	254	660	+4	+1.6	+431	
ביסד אש סד 2	338	420	+30	+9.7	+420	
תים מחשבים 1.0	480					
נדל"ן, בינוי ופיתוח						
אחרים אש	257	1250	-3	-1.2	-4030	
אחרים אגח	148.5	11505	-1	-0.7	-11505	
אילון 1.0	51	7000				
אילון אש	19	5000	-7	-3.6	-5000	
אל-רוב 1.0	330	550			+1450	
אמריקה 0.1	34990	19				
אמריקה אש	11950	53			-53	
ארזים		—	הפסקת	מסחר	—	
אילון 0.1	2525	863			-863	
אילון 0.5	2100	111			-111	
בטחון 1.0	1930	שב				
בטחון 5.0	1822	200			-1878	
דגמי 1.0	4920	200	+150	+3.1	+50	
דדער 0.1	183	4000	-7	-3.7	-3847	
דדער 0.5	117.5		-5	-1.3	-2308	
מילו 1.0	1155	1700	-45	-3.8	-1090	
0582338	225	11656			+7977	
5829999	80.5	421720			-201467	
הנסיכול 1.0	488	לב			+47	
הנסיכול 5.0	358	לב			-298	
חלב. 0.1		—	הפסקת	מסחר	—	
חלב. 0.5		—	הפסקת	מסחר	—	
ירושלים אש	61	3678			-3678	
גברים 0.1	3851	126	-19	-0.5	-126	
גברים 0.5	3660	64	-10	-0.3	-64	
חב' ישר אש' 7	114	21106	-5	-4.2	-39826	
אש' 8	87.5	5000	+5	+2.9	+6122	
אש' 9	95.5	10000			-10667	
מבני תעשיה	59.5	32828			-23973	
מבני תעשיה אש'	15.8	44458			+21596	
מבני תעשיה אג"ח	110	7000	-1	-0.9	-7000	
ישפרו 0.1	4490	238	+80	+1.8	+216	
ישראלום 1.0	1100	1000			-229	
ישרס 10.0	40997	120	+3727	+ 10	+192	
כלל פיתוח 1.0	5330		-370	-6.5	-90	
לומר 1.0	4360	22	-10	-0.2	-22	
לומר 5.0	1305	שב				
מתב. 1.0	280	2268			-2268	
מתב אש 2	137		+13	+10.5	+600	
מתב. אגח	138	1800	-1	-0.7	-7800	
מעוני בניה 1.0	425	2000	-6	-1.4	-2000	
מיסמל 1.0	143	2884	+5	+1.8	+1577	
מיסמל אש	90	1700				
מגרב 5.0	867	שב				
ליפסין 1.0	83	58129	+5	+4.4	+50241	
ליפסין 5.0	43.8	75489	+7	+ 4	+67036	
ליפסין אש 1	14	31450	+6	+4.5	+27768	
ליפסין אש' 2	19.4	56664	+6	+15.5	+159464	
ליפסין אגח	85	3600	+1	+1.2	+21000	
נאות אביב 0.5	1860	177			+123	
נכסי אחרים	121	5330			-3396	
נכסי אש'	34	110				
נכסי אג"ח	100	1200	-5	-0.5	-1200	

שם המניה	השער אתמול	המחזור עח"ח	השינוי עח"ח	השינוי ב%	הביקוש עח"ח	היצע עח"ח
סיר התוקת 1.0	329				-1525	
סוף 1.0	1327				-20	
דונגין 1.0	218	300				
דונגין 5.0	152	1000			-1000	
דונגין אש'	423	591			-591	
דונגין אג"ח	141.5	8339	+.5	+1.1	+75000	
חקלאות						
מעי הד 0.1	2720	שב				
מעי הד 0.5	2675	שב				
מרדכי 0.1	4549	431	-1		-381	
נבטי הדים 1.0	1165	841				
פיאר 0.5	2151	100			+500	
מזון וטבק						
דנקנ סב ש	1551	117				
דנקנ סב מ	1550	142	-40	-2.5	-225	
צלכל 1.0	286	1000			-636	
תלכל 5.0	252		-1	-0.4	-1000	
תלכל אגח	93.5	שב				
מספו ברה 1.0	22151					
מספו ברה 5.0	17000					
יצהר 1.0	920	שב				
יצהר א 5.0	497					
יצהר אש 2	124	807				
מן 1.0	—	הפסקת	מסחר	—		
מן 5.0	—	הפסקת	מסחר	—		
מכפשוס 1.0	18000	75	-28	-0.2	-125	
עמנ ב 0.5	230	לב			-237	
אגוד. שקל 1	1950	229			-29	
שקד מסב א	555	380	-9	-1.6	-104	
טכסטיל והלבשה						
אריגי מר 1 ש	334	975			-1950	
אריגי אש	88.5					
אריגי אגח	122.5	שב				
אמיס 1.0	264	שב				
אשמת כיתן 1.0	90	5330	+6	+7.1	+3330	
אשמת כיתן 5.0	62	שב				
אפי א	44				-2513	
ארתמן רג ש	7750	67	+120	+1.6	+75	
דלתא-גליל 1.0	882	5229	+19	+2.4	+3222	
דלתא-גליל א 3.0	755	5220			-2400	
ויסלנ 1.0	146.5	5	-5	-4.9	-509	
ויסלנ 5.0	121	1500				
ודרמן 1.0	4510	132	-450	-9.1	-132	
ויקת 1.0	1320	500				
ויקת 5.0	989	500	-1	-0.1	-171	
ויקת אש	229		-6	-2.6	-1352	
לוזדה 0.1	425					
לוזדה 0.4	349	817	-5	-1.4	-517	
ליגת 1.0	—	הפסקת	מסחר	—		
עיט 1.0	190				-160	
עיט 5.0	94.5	3020	-5	-0.1	-4710	
עיט אש	44.2	1500	-2	-4.3	-1011	
עיט אגח	106.5	1842	-5	-0.5	-1058	
עקל פריטה 1 ש'	108	200			-200	
עקל אש	29	5000	-2	-6.5	-2025	
פנרות א	356	200	+4	+1.1	+400	
פרגוד	733	2000			-2000	
פרגוד אג"ח	87					
ציטוי פריטה	2280	14				
תעש ותמיר 1.0	3968	1690	+360	+ 10	+2280	
מתכת ומוצריה						
אדרן 0.1	2430	899	-270	- 10	-1059	
אדרן 0.5	2260	100	-60	-2.6	-540	
אלומיה 1.0	6670		-250	-3.6		
אלומיה 5.0	6170	1703	-329	-5.1	-319	
כבלים ש	357		+1	+0.3	+403	
כבלים אש	66	10800	+2	+3.1	+31348	
כבלים אש'	109.5		+.5	+0.5	+35000	
כבלים אגח	111.5	10000				
כבלים אג"ח	93	110050	+1	+1.1	+68380	
הנסף 1.0	330	760			-868	
הנסף 5.0	155					
ויקו 1.0	1500	שב				
ויקו 5.0	936	16.5	-9	- 1	-6.5	
קופאנט פח 5.0	1925	209				
כבלי צינן 1.0	2490	100	+50	+ 2	+95	
כבלי צינן 5.0	1405	652	+20	+1.4	+598	
קרמני 1.0	98	1274	-6	-5.8	-7368	
קרמני 5.0	57.5	4273	+.5	+4.5	+2670	
נחשתן 0.1	22800	שב				
נחשתן 0.5	6300	100	-600	-8.7	-16	
מקי מלזה 1.0	1526	700			-203	
קינג 1.0	520		+5	+1.6	+200	
קינג 5.0	245	שב				
קליל 1.0	3015	882			-252	
קליל 5.0	2520	220			-238	
קליל אש'	1340	920	+10	+0.8	+915	
קליל אגח	140	12280				
תעשיות לבש 1.0	380	160	-8	-2.1	-129	
תעשיות לבש 5.0	310					
חשמל, אלקטרוניקה ואופטיקה						
אלביט 3.0	303000	28			+4	
אלק 0.25 ש	8800	100	-160	-1.8	-100	
אלקבה 0.1	2180	802	+20	+0.9	+618	
אלקבה א 0.5	1650	270	+51	+3.2	+2600	
אפ 5	1150	2078	+45	+4.1	+3311	
אבה 3	162.5	9500	+.5	+2.8	+56500	
ארית 1.0	13400	52			-39	
אלקטרוניקה אש'	604	3992	+60	+ 11	+4632	
כלל אלק אג"ח	117.5	90000			-67230	
סטרונטיקה 1.0	990	400	-24	-2.4	-1400	
סטרונטיקה 5.0	755	812	+6	+0.8	+1728	
פיסבסנב 1.0	429	850				
פיסבסנב 5.0	324	1200			-2375	
ציקון 1.0	2100	110			+4	
ציקון 5.0	1545	שב				
קנסטין אילת 1.	2320	200	+25	+1.1	+60	
תאנת 1.0	590	2202	-5	-0.8	-2817	
תאנת 5.0	282	4445	-4	-1.4	-6303	
תראה	618	461			-3	
מוצרי בניה						
אים. תעשיות 1.	155	10892			-9310	
אים. אש	500	400			-400	
אים אש' ב	40.9	10080	+.9	+2.3	+25000	
אים. אגח	149.5	5080	-5	- 1	-5000	
אים אג"ח א	101	35150			-18910	
אקרסטין 1.0	450	1100	-24	-5.1	-1100	
אקרסטין 5.0	241	1000	-2	-0.8	-1000	
אקרסטין אש'	258	235	-1	-0.4	-265	
אקרסטין אגח	139	2300	-5	-3.5	-21307	
אמים מלוס	56.5	8390				
בולוס אש	27	3200				
מוראיקה ולמנן 1	2592	לב				
מוראיקה ולמנן 5	1950					
נגב קרמיקה	208	4100				
נגב קרמיקה אש	59	1000	-5	-7.8	-4921	
כימיה, גומי ופלסטיק						
אבן 5.0	1870	5472	+140	+8.1	+11586	
אבן אש'	360	7631			-1170	
אבן אג"ח	98	33185			-7615	
גל תעשיות 1.0	230	6000				
גל תעשיות 5.0	131	6504	+8	+6.5	+5588	
גל אש	28	5000			-3602	
גל אגח	92.5	2400	-5	-0.5	-2400	
רשגים 0.1	3140	601			-180	
רשגים 0.5	1560	100	-30	-1.9	-200	
ליפסקי 1.0	2278	200	+108	+4.6	+200	
מקסימה 1.0	775	100	+5	+0.6	+100	
מקסימה 5.0	510		-20	-3.8	-1505	
סבן 1.0	3600	195	+80	+2.3	+366	
סבן 5.0	3100	76			-74	
פריקלאס	566	942	+12	+2.2	+1938	
פריקלאס אש'	132	13010			-1686	
קים כימיקל 1.0	6200	181			-50	
קים אש	3970	80			+395	
קים אגח	134	10000				
ויא 5.0	5100	486	+115	+2.3	+382	
פרסומרים 10.0	1150	10795	+60	+5.5	+14101	
עץ, נייר ודפוס						
כתר	89.5					
דפוס 1.0	5100	15385	+.5	+0.6	+6450	
דפוס 5.0	4510	שב				
חבל. 1.0	5425	50	-55	- 1	-40	
יאה 1.0	—	הפסקת	מסחר	—		
לבידי אשקלון 1	546	500	+26	+ 5	+1100	
מלם ב 0.5	21200	30	-1280	-5.4	-21	
קיתל	455	695	-15	-3.2	-1695	
קיתל אש'	164.5	100	-6	-3.5	-8074	
קיתל אש' 2	66	23107	-4	-5.7	-19212	
קיתל אגח	100.5	16000	-5	-1.5	-37864	
רים 0.1	180	76			-76	
רים 0.4	80	2881	+.5	+1.9	+6689	
תעל ב 0.2	11830	3	-2		-126	
תעשיות שונות						
אדיר 1.0	165	2700	+1	+0.6	+2700	
אדיר 5.0	88.5	2733			-2733	
חדשה יזמ	1470	שב				
הנפלק 1.0	808	760	-2	-0.2	-260	
הנפלק 5.0	838	חב	-45	-5.1	-3767	
השקעות בתעשיה						
תרכזת	8720	222	+20	+0.2	+60	
סר נב' ש	2331	לב				
תעשיות אש	85	9559	+.5	+ 3	+10604	
תעשיות אגח	120.5	2450	-5	-0.4	-2450	
חברות השקעה						
אניק ש	2750	151			-151	

שם המניה	השער אתמול	המחזור עח"ח	השינוי עח"ח	השינוי ב%	הביקוש עח"ח	היצע עח"ח
אי.בי.אל	3010	חב	432	+5.6	+797	
אי.בי.אג"ח	117.5		17000	+.5	+1.3	+27500
אלקו ש	961	בח	928	+20	+2.1	+372
בזק	913	שב				
בזק אש	674	שב				
בזק אגח	118.5	שב				
דבאר 1.0	450		4			
דבאר 5.0	351		510	-1	-0.3	-812
דקה לישראל 5.0	3150		880	+40	+1.3	+1003
הלפגן 0.1	115000	שב				
הלפגן 1.0 ש	15550		10			
אמבא א 0.5	17800	חב	69	+1000	+ 6	+29
דיסקונט השק אש	1130	בח	2551	+40	+3.7	+2621
דיסקונט השק אגח	121.5		17750			-7750
מזרחי השק ש	40000		20	+400	+ 1	+19
חיתן 1.0	1111		268			-224
חיתן 5.0	555		425			-759
יצמוד 1.0	1200					
יצמוד 5.0	770		257	-10	-1.3	-474
יצוא ש	10900		21	-50	-0.5	-21
ירדן א 0.1	1500		503	+20	+1.6	+89
ישפן השקעות	33		2081	-3	-3.8	-5251
ישפן אגח-אש	55					+2080
כלל 50.0	650	בח	1000	+20	+3.2	+2615
מגדל 0.1	265	שב				
מגדל א 0.5	193.5	שב				
אגח 1	137	שב				
מפר ג 1.0	185		1500	+6	+3.4	+2280
מו השק ש	3250	חב	769	+235	+7.8	+1928
מנה א 0.1	4876		50	-90	- 2	-150
מנה 0.5	3640		130	-11	-0.3	-198
מיזון ב 2.5	9721		137	+100	+ 1	+113
קדמן 1.0	84		2924	+4	+ 5	+4076
קדמן 5.0	43		4391			-2991
קידן אש	28.7		6916	+6	+2.1	+14000
קידן אגח	119.5		33378	-1	-0.8	-33378
נסחרות במט"ח						
מיה מ	325		100	-2	-0.6	-500
חיפושי נפט						
דלק נפט 1	1940	בח	15	+20	+ 1	+36
דלק נפט 5	910		803	-11	-1.2	-319
פז חיפושי נפט	24150		76			-56
יואל אש	194		9786	-1	- 1	-20092
מבנה 1.0	3500		44	+130	+3.9	+44
מבנה 5.0	1901		185	+1	+0.1	+3
נפטא ש	325		1750	-3	-0.9	-750

רשימה מקבילה

מסחר שוטף מלוואות מחשבים

הראל 1.0	—	הפסקת	מסחר	—		
יסקל	242		300			
קנטרטיום 0.1	800		149			-88
קנטרטיום 0.5	205	חב	739	+18	+9.6	+2489
קפל 1.0	681		8	+1	+0.1	+8
תכל	—	הפסקת	מסחר	—		
הדיה הישראלית	26	חב	2000	+1	+ 4	+2000
כמו מר 1 ש	493	שב				
איטון טוטאנס	123.5		8502	-6	-4.6	-4368
דשה מיסון 1.0	347		1933			
דשה אש'	376		849	+7	+1.9	+128
כלל מוטאנס 1.0	2253	שב				
מטאב מוטאנס 1.0	64	בח	7956	-5	-9.2	-10064
רשף	80		3756			

נדל"ן ביני חקלאות

אמנונים 1.0	308	לב				
בן-יעקב גת 1.0	1385	שב				
דרוקר 1.0	—	הפסקת	מסחר	—		
דרוקר 5.0	—	הפסקת	מסחר	—		
לוינסטין 1.0	138.5		2000			
לוינסטין 5.0	80.5		5245			
שדי 5.0	944	חב	180	+86	+ 10	+480
קשריה 0.1	2230		20			-20
קשריה 0.5	1070	שב				
רסקו מסב	513	לב				+200
רסקו רג	535	לב				-2
שטאנ	715	חב	131	+64	+9.8	+131
גולפרסטס 1.0	165		85			
גולפרסטס 5.0	97					
מסחרי מאחד 1	455	שב				
מסחרי מאחד 5	134	שב				
שפר	28.7	שב				
שפר אש	19.3		700			

תעשייה

יבמדס	174		1198			-198
מקם 0.1	1426	שב				
מקם 0.5	582	שב				
מלינון א 0.5	2476		55	-100	-3.9	-55
אוליאב	64.5		1970			-1970
אוקסנן 5.0	574	לב				-117
מוגן 1.0	772	לב				
משאבות סלע	49.5	שב				
מזנה כרום 1.0	—	הפסקת	מסחר	—		
שלהבת 5.0	926	בח	200	-360	-28	-881
אלקל	—	הפסקת	מסחר	—		
אלקל אש 2	—	הפסקת	מסחר	—		
בי-כון 1.0	2375		552	-24	- 1	-593
בי-כון 5.0	1599		1600			-1833
ברשון אש'	828		1916			-187
דשאמבנס 1.0	5545	בח	13	+215	+ 4	+25
דשאמבנס 5.0	2401		47	+25	+1.1	+47
מלבב 1.0	—	הפסקת	מסחר	—		
אלון-סן	152		2096			-1096
אליאנס ב	—	הפסקת	מסחר	—		
דקסל 1.0	1995		23			+1
נקה כימיקל 1.0	5155			+5	+0.1	+30
תבל. 1.0	—	הפסקת	מסחר	—		
תבל. 5.0	—	הפסקת	מסחר	—		
תה א 0.5	5001		54	-50	- 1	-54
אודיב פיטנ	385		800	-15	-3.8	-800
סקאבריה 1.0	1929	חב	138	+100	+5.5	+99
טלן	209		500			-500
דיסקן	135.5		300			
פ ון	300	שב				
מאני סכנולגיה	102		978			-978

השקעה

אינקונה 0.1	—	הפסקת	מסחר	—		
אינם	233		111	+5	+2.2	+111
אינם אש	25	שב				
אביסר נב	269		250			-50
אפיק 1.0	369	חב	9046	-41	- 10	-8270
אפיק 5.0	289		2450	-1	-0.3	-1450
בכין ב' 5.0	9094			-3		-15
לנשיק 1.0	—	הפסקת	מסחר	—		
לנשיק 5.0	—	הפסקת	מסחר	—		
עזו השק ב 0.1			170			
עזו השק ג 0.5	472		100	+1	+0.2	+26

חיפושי נפט

פראל ב 0.5	2799		36	-1		-12

משתנים

שם נייר	מהל מסחר שוק מקומי	שוק עקיף משתנים בקרנות	מרבי	שינוי יומי כולל בנקודות	שינוי כולל בנקודות
נגבן בינלאומי 05	1297	5320	5320		
מיבנ. 0.5	2040	6493	6473	1.25	7
הנה ש		87.5	87.5		
שלמן אש	1051	744	744	1.5	
כלל מדד	31125	217	216	1.88	9
שופרסל ב 10.0	10039	1039	1021	1.76	10
דלק ג ש	2347	2484	2447	1.51	1
אמריקה 1.0	248	32819	32334	1.25	1
אמרים 1.0	4886	531	518	1.92	2
נכסים הבין	3817	2752	2718	1.25	8
הבטחת היבוא	12261	473	471	1.5	3
חברה לישראל	3786	278	278		
כלל מלון	11281	539	527	2.28	10
עלית	672	15179	14881	2	12
פלגת ב 4	6396	264	261		3
קבאות פח 1.0	843	2164	2122	1.98	1
כלל הצע אלק	10313	2396	2299	.5	20
אלחן 3.8	116	188661	177315	2	13
כבע ש	2118	9337	9176	1.75	15
ים המלח	21648	1828	1810	2.01	19
מחרטים 10.0	153108	422	414	7.65	32
מפעלי דיר 10.0	45	341581	239584	1.25	6
כלל הצע 1.0	216297	133	133

שמיר עשוי להגיש לרבין ופרס

(סוף מעמוד 1)

בלה אינה אוסרת את המשך המגעים הבלתי פורמליים, והוא אינו רואה כל שינוי לגבי מה שהיה בימים האחרונים. לחברי הלשכה אמר רבין, כי יהיה זה משגה לקבל הודעה בנוסח הפוליסיריו לפיה אסור לדבר.

מזכ"ל מפלגת העבודה, ח"כ עודד ברעם, אמר אמש בתום ישיבת לשכת המפלגה, כי כפעם הראשונה מאז הבחירות קבעה לשכת המפלגה נוסח פורש, שאין בסיס לקיום מגעים עם הליכוד. לדברי ברעם הלשכה תהיה מעתה אחראית למגעים, אם יתעוררו, והיא זו שתקבע ותכוב צוות מו"מ. לעומת זאת הדגיש ברעם, כי יהיה זה מנחיך, אם יאמרו בכשיר על פרס או רבין להיפגש עם שמיר ולשוחח על אפשרות להמשך המגעים.

ההלטה לשכת מפלגת העבודה התקבלה אתמול, בניגוד לדעותיהם של שמעון פרס ויצחק רבין, שהעדיפו כי הסוסר העליון של המערך לא יקבלו כל הלטה כנושא. ההחלטה שהתקבלה ונוסחה את שרי המפלגה, היתה פשרה בין רצונם של פרס ורבין לבין דרישה נוצרת של רבים מחברי הלשכה לקבל הלטה מפורשת של לשכת המפלגה על הפסקת המגעים עם הליכוד והליכה לאופוזיציה.

פרס ויוזם ללשכה

את ישיבת הלשכה פתח יו"ר מפלגת העבודה, שמעון פרס, בסקירה על המגעים שהיו למפלגת העבודה עם המפלגות הדתיות. בתגובתו לדוק מיהו יהודי אמר פרס, כי מפלגת העבודה יכלה לכל היותר להכשיר תיפש הצבעה לחברי הכנסת. אך הדגיש כי כמגעים נאמר לחברי אגודת ישראל, כי אם מפלגת העבודה תקים ממשלה ויקודם הנושא המדיני, יביאו ראשי המערך המלצה למרכז מפלגת העבודה לתקן את חוק השבות. לגבי הבירה הדגיש שהיו עם הליכוד אמר פרס כי מפלגת העבודה תחמנה לבוא לערב, ולא היה עולה על הדעת כי היא תנהל ברזון, ולא עלה על דעתו לערב לבוא לפגישה.

פרס סבר שבמהלך הבירורים לא היה צורך הליכוד נגיש בעמדתו. לדבריו היתה הדבה דיסאינפורמציה סביב הישיבות ומפלגת העבודה עמדה על 4 דרישות עיקריות: קוי יסוד מקבלים שיאפשרו קיום נושא השלום, שריון בחלוקת הדיקים, הקמת מנגנון שיאזן את הכוחות בממשלה, וחלוקה שווה בארבעת הדיקים הבכירים. פרס הדגיש, כי לאחר שהתברר שהליכוד אינו מסוגל להיענות לארבע הדרישות הנ"ל, הוא הדגיש כי מפלגת העבודה, כי המפלגה לא תיכנס לממשלה שקוי היסוד שלה לא יוכלו לקיום ונהליך השלום.

שר הביטחון, יצחק רבין, תיאר מצב קשה ביותר אם תקום ממשלה בהרכב הליכוד הדתית וסיעות הימין. "יש למנוע, לא בכל מחיר ולא בכל תנאי, ממשלה בראשותם. אני מציע לכמה חברים בלתי מנוסים לשקול פעמיים מה תהיה תוצאתה של ממשלה כזו לגבי עתידה של מדינה. יש לעיתים שאלה מה אתה יכול להשיג ולעיתים בנסיבות קשות מה אתה יכול למנוע. אני מציע גם קצת צניעות למפלגה. יש שלום עם מדינה עויינת, וגם אנו יודעים מי עשה אותו. לכן בואו נשמור דברים בפרוטקטיוזה", אמר רבין.

הוא תקף קשות את חברי הלשכה שקראו למפלגת העבודה להיות באופוזיציה. "ראו את הדוגמה של הליכוד הבריטי", אמר רבין. בהמלך הבריטי של שר החינוך הנוכחי הי

לופי רבים ביקר לבין חיים רמון ואחר דים מחברי הלשכה בעלי עמדות מתונות. הוא שטען כי רבין נושא באום רחמה לאלה המשמעים במצר דת זאב.

במהלך הישיבה אמר שר המשפטים לשעבר, חיים צדוק, כי מפלגת העבודה חייבת ללמוד לאופוזיציה. השר עוד ויצמן הבריק, כי הוא נגד הצטרפות המערך לממשלה, נגד המשך המגעים, האם בכל מקרה תצטרף לממשלה בראשות שמיר, הוא לא יקח חלק בה.

פגישה מרחיק מערך – יש"ע

מרב שרגאי, פרשן "הארץ", מספר כי אנשים מראשי ההתיישבות בשטחים נוגעו באחרונה לפגישה סודית עם כמה מראשי המערך במטרה לבחון את יחסם להתיישבות בארצות אלה בכלל, ולהקמת ישובים חדשים בפרט. בתום הפגישה ריחוף ראשי המתיישבים להבריחם, כי נתקלו בסירוב ובחוסר שלילי, הן לגבי התיישבות באזור גב הדר הן לגבי האחוזות ו"שובים בבקעת הירדן.

אחד מראשי המתיישבים אמר כי מגעים אלה התקיימו עם אישים, בתי פקידים ביצועיים, המוגדרים כבינים, שבמקומי תפקידים יכולים היו להענות לבקשות להקמת מאחזים צבאיים ואחרים בבקעה.

התק"ם: להיערך לאוטוריציה

(ע). מרכז התק"ם הזהיר כי מתנאים הפוליטיים שנוצרו, לאור תוצאות הבחירות, אל למערך לקיים ביחסמו מו"מ עם הליכוד, ועל המפלגה להיערך לפעולה באופוזיציה.

הזהרה זו נתקבלה בסיום ישיבה מיוחדת של חברי מרכז התק"ם ושל חברי במרכז מפלגת העבודה ביום ה' בסמיר הקיבוצים באפעל.

כן הוחלט להביע התנגדות נחרצת לשינוי חוק השבות ולהגדרת מיהו יהודי וכן לחזיקה דתית חלופית, כמו חוק הגיורה וחוק בתי הדין הרבניים.

הפרכו קרא גם להבריז להשתתף בעצרת המחאה נגד השתמטות חרדים משרות בצה"ל המתכננת להערך ב29 בנובמבר מת"א ביחסות 35 קציני בצה"ל.

סימור רייך – היו"ר הבא של ועידת הנשיאים היהודים בארה"ב

מאת שלמה שמיר
כתב "הארץ" בניו יורק

נשיא בני ברית, סימור רייך, יבחר קרוב לוודאי לישב ראש ועידת הנשיאים, במקומו של מרדכי אבנר, המסיים ביוגאר את תפקידו.

בישיבה מיוחדת של ועדת המינוי יום, שהתקיימה שלשום, גבר רייך על שני המועמדים האחרים, נשיא הקרן הקיימת לישראל הרב יסקי שטרבשטיין הנשיאת הדסה לשעבר רות פופקין.

הודעה הבלין לפני מליאת ועידת הנשיאים לבחור בסימור רייך. עד כה אישרה המליאה בלא התנגדות את המלצות ועדת המינויים.

סימור רייך, פרקליט במקצועו, נמנה על הפעילים והחזיקים המרכזיים של ארגון בני ברית. אחר מיד דיו הגדרה: פרגמטיסט שהשקפותיו נוטות הימין למרכז הימין.

בקבוק תבערה נזרק ללשכת שופטת ביה"מ המחוזי בי"ם

טרם ברור אם הרקע לאומני או פלילי

מאת כתבי "הארץ" בירושלים

בקבוק תבערה נזרק אמש, סמוך לשעה 8, אל תוך לשכתה של שופטת בית המשפט המחוזי בירושלים דליה דורנר, ברח' סאלח אדין שבמזרח ירושלים הבקבוק התפוצץ, ותלקח הכסוקם פיצה שריפה.

מכבי האש שהוזעקו למקום על־ידי שכנים, כיבו את השריפה. חוקרי מכבי האש איתרו את שרידי בקבוק התבערה וקבעו כי מדובר בהצתה. המשטרה בודקת האם הרקע למעשה הוא פלילי או לאומני.

באזור סאלח אדין נזרקו במהלך חודשי האינתיפאדה, כמה בקבוקי תבערה על מכוניות תוך כדי נסיעתן, ברחוב נמצאים שני מסחרות של שוק ישראלים – משרד המשפטים וכאמור – בית המשפט המחוזי.

אתמול בצהרים נזרק בקבוק תבערה לעבר רכב של חברת הדיראן בכפר ראשי שבמזרח העיר. חלקה האחורי של הסכנית נשרף, אולם הנהג לא נפגע.

בשעות הבוקר, אתמול נרשם באכבים אשתמש ק' 27, שנסע ברחוב סאלח אדין ושמשתו נוסבה.

נבחני נהיגה בגדה צריכים להוכיח שלמדו 30 שיעורים

מאת אורי דיר כתב "הארץ"

המינהל האזרחי בי"ש מחייב את המבקשים להיבחן בחינה מעשית בהיגה, להוכיח כי קיבלו מינימום של 30 שעורי נהיגה תקניים. זאת בניגוד למינימום השיעורים הנוהג בישראל, העומד על 21 שיעורים לפני המבחן המעשי.

התלמידים המנהלי בתי הספר להיגה סבורים כי הצעד נגקט כדי להגדיל את סכומי הכסף הנגבים מתלמידים, ובכך להגדיל גם את שיעורי המס הנגבים מבתי הספר לנהיגה. כל זאת במטרה לגבות עוד מס מהתושבים. מן המינהל האזרחי נמסר בתגובה כי הנוהל נעשה מסיבות הנוגעות לבטיחות בתחבורה, בלי כל קשר לשיקולי גביית מיסים.

דיונים בעניין מיהו יהודי

(סוף מעמוד 1)

יהודי.

בפגישה המצומצמת השתתף גם יו"ר חבר הכנסת של הסוכנות מנחם קפלן.

רינין אמר כי זה מתנגד לאיר מים וסנקציות כספיות מצד יהודי צפון אמריקה הדגיש כי הסיבה ניתנו למדינה ולא למשלה. הוא הסיף כי לא מובטח שלא יינקטו סנקציות כלי כליות נגד ישראל, אם יתקבל השינוי בחוק מיהו יהודי.

רינין חזר להסיר את שאלת מיהו יהודי מסדר היום השלישי ול" העבירה מהכנסת, ולמנוע בכך, כדבריו, "המשך הקרע והשיסוי בקרב העם היהודי".

על פי אמנה שנחתמה בשנת 1951, ואושרה ב"1979, אין רשאים הממשלה או הסוכנות היהודית להוד ליט באופן חד צדדי בנושאי קיבוץ גלויות, והחם גם נושא מיהו יהודי. ועדת תיאום משותפת תדון בימים הקרובים בסוגיה, ובהבטים השונים הקשורים בשינוי בחוק.

רינין הסיף ואמר, כי המדולקת בנושא מיהו יהודי, פוגעת בקשרי יהדות ארה"ב וחוקא בימי חילוני ממשל בארץ ובארה"ב, וחוקא בימים בהם בידידות חזית מאבק יהודית מאוחדת בהסברה העברית בחו"ל, ובעקבות הנעדים העברים האחרונים. רינין אמר, כי חל סוף בעמדת ישראל בהקשרות הבריאת הקהל בארצות הברית וגם העליה לישראל תיפגע. כתוצאה מהמחלוקת המתמשכת, "ליהדות אין מדינה אחות זולת ישראל ואין שאלה אם ילכו עמה היהודים אם לאו, אלא כיצד יבצעו היהודים עם מדינתם", אמר.

מנהל קפלן אמר בהתיחסו לנושא "כבר אירגנו שני מתי מקרש כתוצאה משנאת חינם והמחלוקת הביטשת סביב נושא מיהו יהודי מעמיקה את שנאת החינם בעם". קפלן אמר כי הוא פועל להביא את הנושא לפני פורום רחב של מנהיגים יהודיים ולא לדון בו במסגרת מנהיגות הדתית שלי סיון, שכן הנושא אינו בלעדי ויש בו ענין לכלל יהדות העולם.

"בהיבט הפרגמטי יפגע החוק במספר מסוים של יהודים אך בהיבט המהותי הוא פוגע באחדות ובעניין העם היהודי כולו", אמר. בסיום הביע הדגיש: "אנו אופטימיים, אך בכל מקרה נמשיך ונתמוך במדינת ישראל".

משלחת היהדות האמריקאית: בנשלו מגעיהם

ניו יורק (ע"ר). משלחת הפדרציות היהודיות בארה"ב שוהדה מביקור בי" שראל ביום רביעי, מסרה כי לא עלה בידה לשדל את ראשי המפלגות הבי" דולות שלא לשנות את חוק השבות בשאלת מיהו יהודי.

עם זאת אמרו חברי המשלחת כי הם אופטימיים מאחר שהסהירו היטב את עמדת היהדות האמריקאית והי" סיפו כי המשא ומתן שקיימו היה "שרה".

"באנו לשם פשוט כדי להסביר להם שהם אינם מבינים את עומק ועצמת הכאב והדאגה", אמרה ששי נה קפרין, יו"ר המשלחת. "קיימנו הדגשה אדירה של דאגה ויש גם הדגשה קשה של אכזבה", בקרב היהד דות האמריקאית, היא הוסיפה.

יו"ר הנגבית היהודית המאוחדת מרטון קרנרייך חבר המשלחת, ציין כי יבאו עוד משלחות של היהדות ה אמריקאית לישראל בשבועות הקרו" בים, כדי להביע את דאגתה של יהד דות ארה"ב בשאלת תיקון חוק השבות.

ברגון אלון כתב "הארץ" מספר: ערב אחרון סלוביצ'ק, מנ" הינה ורחוצי של הסתדרות הרבנים בארה"ב וקבוצה הדגיש ממרק ששיגר אתמול לראש הממשלה יצחק שמיר כי "תיקון חוק מיהו יהודי הוא בעל חשיבות עליונה להבטה על קיום העם היהודי כולו ואין מקום לעשות שום פשרה בנושא".

הרב סלוביצ'יק הסיף כי חברי רות המאוחדות בישראל הפקידו בידי הליכוד המפלגות הדתיות את המנדט לתקן את חוק השבות באופן שיכיר רק בגיור שנעשה ע"י הלכה.

מלשכתו של הרב הראשי אברהם שפירא, אמרו אתמול כי אין שום לי" דיעה ששרטטה אתמול ב"הארץ" לפיה הרב שפירא נתבקש ע"י מנכ"ל משרד ראש הממשלה יוסי בראנדון להתקשר אל רבנים אורתודוכסים בניו־יורק ולבקשם לשגר מברקים אל ראש הממשלה בהם יביע את תמיכתם בתיקון החוק.

תחיה ומפד"ל תומכות

(סוף מעמוד 1)

קבוצת הח"כים מהליכוד, צומת, התורה, המפד"ל ושלוקת שתומכת בחוק תושבות, כי הליכוד יכנה שר משפטים שלא יחתום על בקשת חנינה לאסירי המחתרות וחמנע בכורה זו את שחרורם והקרב.

דוכר הנוגה מסר כי סעיף ראשון של הוק שהוגש על ידי הנוגה לכנסת, אומר "אומרה או חייל שנקלע, מכוח הפקידה, או שלא מכוח תפ" קידו, להתערבות שאורגנה בהשראת ארגון טרור המחבוקן לפגוע בס" רינה הנעבה לחרכו מפלגת העבו" דה לתקן את חוק השבות. לגבי הבירה הדים שהיו עם הליכוד אמר פרס כי מפלגת העבודה החמנה לבוא לערב, ולא היה עולה על הדעת כי היא תנהל ברזון, ולא עלה על דעתו לערב לבוא לפגישה.

פרס סבר שבמהלך הבירורים לא היה צורך הליכוד נגיש בעמדתו. לד" בריו היתה הדבה דיסאינפורמציה סביב הישיבות ומפלגת העבודה עמדה על 4 דרישות עיקריות: קוי יסוד

בקבוצה הדרכים מהליכוד, צומת, התורה, המפד"ל ושלוקת שתומכת בחוק תושבות, כי הליכוד יכנה שר משפטים שלא יחתום על בקשת חנינה לאסירי המחתרות וחמנע בכורה זו את שחרורם והקרב.

דוכר הנוגה מסר כי סעיף ראשון של הוק שהוגש על ידי הנוגה לכנסת, אומר "אומרה או חייל שנקלע, מכוח הפקידה, או שלא מכוח תפ" קידו, להתערבות שאורגנה בהשראת ארגון טרור המחבוקן לפגוע בס" רינה הנעבה לחרכו מפלגת העבו" דה לתקן את חוק השבות. לגבי הבירה הדים שהיו עם הליכוד אמר פרס כי מפלגת העבודה החמנה לבוא לערב, ולא היה עולה על הדעת כי היא תנהל ברזון, ולא עלה על דעתו לערב לבוא לפגישה.

סעיף מס' 2 קובע לא נקטו הליך פלילי בבית משפט בשל עבירה שסעיף 1 חל עליה ואם נקטו הליך כאמור יופסק.

בהבחה שנמסרה על ידי הנוגה הדרגש, כי הוקן שתגש לכנסת בענין חנינה לעצורי "המחתרת". האנשים שהיו נתונים במעצר "מתייחס למה שהיה עד היום ולא לעתיד."

אל על מטענים לכל השערים

שערי מטבע חוץ ב־24.11.88

המטבע	בנק לאומי				בנק הפועלים				בנק דיסקונט				שער יציג	השינוי היומי
	מזומנים		העברות והמחאות		מזומנים		העברות והמחאות		מזומנים		העברות והמחאות			
	קניה	מכירה	קניה	מכירה	קניה	מכירה	קניה	מכירה	קניה	מכירה	קניה	מכירה		
1 דולר	1.54	1.61	1.5702	1.5898	1.54	1.62	1.5702	1.5898	1.54	1.61	1.5682	1.5879	1.5795	-0.0020
1 לירה	2.82	2.95	2.8860	2.9221	2.83	2.97	2.8845	2.9205	2.83	2.96	2.8792	2.9154	2.9004	0.0033
1 מארק גרמני	0.90	0.94	0.9161	0.9275	0.90	0.94	0.9158	0.9273	0.89	0.94	0.9145	0.9260	0.9198	0.0012
1 פרנק צרפתי	0.26	0.27	0.2680	0.2714	0.26	0.28	0.2678	0.2711	0.26	0.27	0.2672	0.2706	0.2694	0.0007
1 גולדן הולנדי	0.80	0.83	0.8119	0.8220	0.80	0.84	0.8119	0.8220	0.79	0.83	0.8100	0.8202	0.8158	0.0012
1 פרנק שוויצרי	1.07	1.12	1.0912	1.1048	1.07	1.12	1.0910	1.1046	1.07	1.12	1.0882	1.1019	1.0961	0.0031
1 כתר שוודי	0.26	0.27	0.2618	0.2651	0.25	0.27	0.2621	0.2653	0.25	0.27	0.2613	0.2646	0.2633	0.0003
1 כתר נורבגי	0.24	0.25	0.2418	0.2448	0.24	0.25	0.2419	0.2449	0.23	0.25	0.2413	0.2443	0.2432	0.0001
1 כתר דני	0.23	0.24	0.2372	0.2401	0.23	0.25	0.2374	0.2403	0.23	0.24	0.2368	0.2398	0.2384	0.0004
1 פרנק פיני	0.38	0.39	0.3850	0.3898	0.38	0.40	0.3851	0.3899	0.37	0.40	0.3841	0.3890	0.3872	0.0005
1 דולר קנדי	1.29	1.35	1.3118	1.3282	1.29	1.35	1.3123	1.3287	1.28	1.35	1.3095	1.3260	1.3212	0.0052
1 דולר אוסטרלי	1.29	1.42	1.3640	1.3811	1.32	1.42	1.3646	1.3816	1.32	1.41	1.3604	1.3775	1.3719	0.0056
1 ראנד דרום"א	0.43	0.52	0.6687	0.6770	0.42	0.56	0.6688	0.6772	0.42	0.59	0.6687	0.6771	0.6724	0.0012
10 פרנקים בלגיים	–	–	0.4368	0.4422	–	–	0.4360	0.4415	0.42	0.45	0.4358	0.4413	0.4390	0.0006
10 שילינג אוסטריים	1.28	1.34	1.3016	1.3178	1.20	1.34	1.3009	1.3171	1.28	1.36	1.2976	1.3139	1.3081	0.0022
1000 לירות איטליקיות	1.20	1.27	1.2320	1.2474	1.21	1.28	1.2324	1.2478	1.21	1.30	1.2314	1.2469	1.2383	0.0021
100 יינים יפאניים	1.27	1.33	1.2988	1.3150	1.27	1.33	1.2961	1.3122	1.27	1.34	1.2976	1.3139	1.3051	0.0040

יש לך מטען מיוחד? לצוות אל על מטענים
ציוד מקצועי המותאם לכל סוגי המטען.

אל על ELAL

50%* הנחה!

מבצע חורף מיוחד בקלוב המוביל במדינה

הרשמו בנובמבר ל־17 חודשים ותהנו מתנאי המבצע המיוחדים

*לנרשמים ל־17 חודשים, הנחה של 50% לחודשי החורף נובמבר 1988 מרץ 1989.

לכם אנחנו מצפים!

עם מיבר ענפי הספורט, מיגוון חוגי חברה ותרבות, מיתקנים, משטחי־משחק ומדשאות על־פני 100 דונם, 6 ימים בשבוע, 6:00 בבוקר עד 10:00 בערב.

*לנוגים ● תקשורת המוגים

תל־אביב קאונטרי קלוב כל השנה

פרסים והרשמה: מדי יום (למעט ימי ב') מ־9:00 בבוקר עד 6:00 בערב טל. 03-418181

מבצע חנוכה
סוף שבוע עד 29.12.88
200 ש"ח לזוג כולל מע"מ
על בסיס פנסיון מלא

דיסקו בר
פתוח כל יום שישי עד שעות הבקר המוקדמות
מוסיקה בהנחיית D.G
הפתעה
כניסה 15 ש"ח כולל משקה ראשון

מלון דיפלומט
טלפון 03-294422 ורונית.

333 ש"ח כולל מע"מ לזוג
2 לילות על בסיס לינה וארוחת בקר

30.12.88 קרנבל בדיסקו
31.12.88 נשף סילבסטר וארוחה חמה.

תוכנית אומנותית
בהנחיית האמן יעקב פשה בתופעה מלאה.
הפתעה
בואו לבלות איתנו במלון
דיפלומט ת"א
רח' הירקון 145
טלפון 03-294422
מחלקת הזמנות ורונית

מכירה פומבית של יודאיקה והבראיקה
תשיך
ביום ראשון 11 בדצמבר 1988 בשעה 10:00 בבקר
במכירה יותר מ־450 מוצגים בניהם:
● ספרים עבריים עתיקים ● חתימות וכתבי יד
● אילוסטרציות וספרי ילדים ● תמונות וציורים גרפיאים
● כתובות מגילות וכו' ...
בנוסף תוצג קולקציה מרהיבה של מוצרי אמנות וכלי קדש
תערוכת המוצגים תערך בניו־יורק
ביום שני 5 בדצמבר עד יום חמישי 9 בדצמבר
או עיי תאום מראש.
למידע נוסף,לקבלת קטלוג (20 שח) או בהבאתם של מוצרים למכירות עתידיות אנא הנקשרו לדניאל קסטנבאום במשרדנו הירושלמי, 02-718549
SWANN GALLERIES, INC.
104 E. 25th Street • New York, NY 10010. Tel: 212-254-4710

משרד האוצר
אגף התקציבים

יום עיון לזכר הנופלים

גד הבונה	הי"ד	בארי חזק	הי"ד
מיכה גלעד	הי"ד	עמוס מילר	הי"ד

עובדי אגף התקציבים שנפלו במלחמת יום הכיפורים.
יום העיון יתקיים בירושלים במכון וקליר, רח' ז'בוטינסקי 43 ביום שני ל"ט כסלו התשמ"ט (28.11.88) בין השעות 14.00 – 8.00
ויוקדש לנושא:
הסקטור הציבורי
היקפו, יעילותו ותפקידו במשק

זקוק דחוף למודעה?
מודעפון
לשרותך 24 שעות ביממה
03-38 38 38
לבעלי כרטיסי אשראי בלבד

השוויצריות חטפו לנו את LOVE LINE

מאת: א. גילור

סדרת הג"ינסנג הסיני – למלחמה מוצלחת בקמטים ולשחזור שורי העור – זוכה להצלחה היסטרית בשוויצריה – ולמחסור בישראל.

מר זיסקה חלאבין, מדען היופי הישראלי, מגיב על שאלות בדבר המחסור הפתאומי במוצרי סדרת LOVE LINE מתוצרת "חלאבין קוסמטיקה": "השוויצריות פשוט חטפו לנו את הכל והן רוצות עוד", כך מסביר מר חלאבין את המחסור הפתאומי.

הביקוש זינק בשוויץ לשיאים חדשים, שאילצו את "חלאבין קוסמטיקה" לשגר משלוחים דחופים לייצוא, כולל עבודה במשמרות נוספות, וכמויות אלה באו על חשבון השוק המקומי, כדי לשמור ולייצב שוק ייצוא חשוב – שהפך בימים אלה לנקודת הפצה לאירופה המערבית.

הביקוש הגיע לרמה גבוהה ביותר, כיוון שיותר ויותר נשים מגלות על עורן את התכונות המופלאות של הסדרה, ומי אינה רוצה להעלים קמטים ולהחזיר לעור את נעוריו? בסדרת LOVE LINE מוצרים לטיפול מקיף: מי פנים לכל סוגי העור, חלב פנים, קרמי לחות, קולגן, הזנת לילה, קרם קומפלקס, קרם לניקוי עמוק, קרם עיניים, קרם צוואר, קרם גוף, קרם ידיים ושמפו נגד קשקשים ולמניעת נשירה.

בשוויץ נמכרת כל הסדרה אך ורק בבתי המרקחת, לאור תכונותיה הרפואיות; בישראל, מבטיח מר חלאבין, נוכל בקרוב מאוד למצוא שוב מלאי מספיק גם עבור האשה הישראלית.

שורש הג'ינסנג הסיני מכונה "שורש החיים" ומיוחסות לו סגולות מרפא רבות.

הטכנולוגיה של מעבדות חלאבין והיכולת המדעית המאפיינת מפעל זה – הניבה סדרה מושלמת, אשר השוויצרים, הקפדניים ביותר בעולם בנושאי איכות, עדיין המומים מהתוצאות המהירות והממשיות המושגות ע"י השמוש במוצרי הסדרה.
אחרי שבדיקות מחמירות וקבוצות ניסוי הוכיחו מעל לכל ספק, את הצטיינותה של סדרה ייחודית זו, נכנס שיווק הסדרה להילוך גבוה, שמלווה במסע פרסום גדול.

המודעה ש"חטפה" את סדרת LOVE LINE מהשוק הישראלי ושוברת ש"א מכירה בבתי המרקחת של שוויץ.

هكذا من الاصل

מכנו מן הלחל

אנו מודיעים בצער על פטירת אהובתנו

מרים (קלינה) שנקר

אשת מרדכי (מוטיה) ז"ל

נפטרה והובאה למנוחות בנחלת־יצחק ביום ה' ט"ז כסלו תשמ"ט

המתאבלים: בנה ורעיתו ישראל ואן
נכדה: ראי ואשתו סנדרה
משפחות: שנקר, קלינה, לולקא, פישבין יזרעאלי, לוי

נא להמנע מביקורי תנחומים

הנהלת אליהו חברה לביטוח בע"מ

מרכינה ראשה בצער רב

עם פטירתו של

עו"ד יצחק מוריץ ז"ל

איש אשכולות ואדם למופת

ת. נ. צ. ב. ה.

המומים וכואבים

על מותו ללא עת של היקר באדם

עו"ד יצחק מוריץ ז"ל

ומשתתפים באבלן של המשפחות

מוריץ ואלמן

עמירם שור אריה שמש

הנהלת מ.ל.ל

תעשיות תוכנה ומחשבים בע"מ

כואבים

על ידיד יקר שהלך לעולמו

עו"ד יצחק מוריץ ז"ל

תנחומינו הכנים ליעלי ולמשפחה כולה.

עופר ושלמה אליהו ומשפחותיהם

איגוד חברי הבורסה לניירות ערך בתל־אביב
(שאינם בנקים)

אבל על מותו של

יצחק מוריץ ז"ל

חבר וידיד

עובד בן־עוזר
יו"ר האיגוד

ליעל וב"ב

אבלים ומשתתפים בצערכם הכבד
על מות יקירכם

עו"ד יצחק מוריץ

ז'וספין ווילי נגל
מילה טוני ג'ואנה
ואדם נגל
שולמית נגל – קראל

ליעל ולמשפחת מוריץ

אתכם באבלכם על פטירתו של

יצחק מוריץ ז"ל

אציל הנפש, ידיד ורע

קוסט, לב ארי את פורד

למשפחת מוריץ

אתכם באבלכם הכבד
במות יקירכם

עו"ד יצחק מוריץ ז"ל

הנהלת חברת
אקרשטיין צבי בע"מ

למשפחת מוריץ

אתכם באבלכם על מות יקירכם

עו"ד יצחק מוריץ

יו"ר דירקטוריון לשעבר של החברה

החברה הלאומית לאספקת פחם בע"מ
הדירקטוריון, ההנהלה והעובדים

ליעל מוריץ וב"ב

תנחומינו הכנים באבלכם
על מותו של

יצחק מוריץ ז"ל

חברי מועצת המנהלים
איתי"ם
ארץ ישראל תעשיות מתקדמות בע"מ

על מות מורה
ידיד ושותף

יצחק מוריץ

אבלים:
לואיז ודב ויסגלס

ליעל מוריץ ובני ביתה
ולמוריץ את טוכלר בע"מ

משתתפים בצערכם על פטירתו של

יצחק מוריץ ז"ל

דניאל בינקין
קונסורטיום
ההחזקות בע"מ

קרן תל־אביב לפיתוח

אבלה על

יצחק מוריץ ז"ל

חבר מועצת הקרן ואחד ממיסדיה.

שלמה להט
יו"ר מועצת המנהלים
חנן בן־יהודה
מנכ"ל קרן תל־אביב לפיתוח

ליעל מוריץ וב"ב

אנו משתתפים באבלכם
הכבד במות

יצחק מוריץ ז"ל

דנקנר השקעות בע"מ

במלאת שנה לפטירתה של יקירתנו

שרה קלכהיים ז"ל

(מבית גולוב / לבריאב)

נעלה לקברה ונתייחד עם זכרה ביום שני י"ט כסלו 28.11.88 בשעה 15.00 (3.00 אחה"צ) בבית העלמין החדש ברחובות

אוטובוס ייצא בשעה 14.45 מביתה רחוב לוין אפשטיין 54 ברחובות

גרעין קלכהיים והמשפחה

לאורי חקלאי והמשפחה

השתתפתנו הכנה באבלכם במות

האב

בית מסוף ואדאקום

דחוף
שרות מודעות מלבד של דחוף.
לבעלי כרטיס אשראי
03-611 001

אוניברסיטת תל־אביב
בית־הספר לרפואת שיניים
ע"ש מוריס וגבריאלה גולדשלגר

משתתפים בצערו של

פרופ' בדרי עזז

במות עליו **רעייתו**

אנו כואבים את מותו ללא עת
של ראש עירנו וידידנו

ברוך ונגר

ז"ל

תנחומינו למירי והילדים

חברת ויקו – למבדא אה"ב
למבדא אלקטרוניק וכרמיאל

זקוק דחוף למודעה?

מודעפון

לשרותך 24 שעות ביממה
03-38 38 38
לבעלי כרטיסי אשראי בלבד

ליעל מוריץ וב"ב

אתכם באבלכם במות עו"ד

יצחק מוריץ ז"ל

החברה המרכזית לנייר בע"מ
אברהם אידני
אבי ברק
יהודה קמינסקי

לשכת עורכי־הדין בישראל

אבלה על מות

עו"ד יצחק מוריץ ז"ל

לשעבר יו"ר ביה"ד המשמעתי של מחוז ת"א וחבר המועצה הארצית

ושולחת תנחומים למשפחה

הועד המרכזי
והמועצה הארצית

ועד מחוז ת"א

ליעל ולמשפחה

אתכם באבלכם
על מותו של חבר וידיד

יצחק מוריץ ז"ל

יונילוסט
חברה להשקעות וניירות ערך בע"מ

קבלת מודעות אבל

03-735588/9

גם במוצאי־שבת עד חצות

קדיש
שרותי קבורה
טיפול בכל סידורי הלוויה
03-653030
שרות לילה: 413080

במלאת שנה לפטירתו של אבינו וסבנו היקר

יעקב ליאור ז"ל

תתקיים אזכרה ביום ראשון י"ח בכסלו תשמ"ט 27.11.88, בשעה 15.00 בבית העלמין ברמות השבים.

הבן דויד ליאור ובני ביתו
הכת אילנה שרייבר ובני ביתה

לעמוס חורב

תנחומינו הכנים
במות עליך

אמך ז"ל

בית אלסינט

ההנהלה והדירקטוריון של אלרון
תעשיה אלקטרונית בע"מ

משתתפים בצערו של

אלוף (מיל'.) **עמוס חורב**

במות **אביו ז"ל**

ומביעים תנחומים למשפחה

הנהלת אלביט

משתתפת באבלו של חבר מועצת המנהלים

מר עמוס חורב

על פטירת

אביו ז"ל

לעמוס חורב ומשפחתו

אתכם באבלכם במות האב

אליהו סוכצ'בר ז"ל

פרופ' זאב תרמוד
ומרסי ש. נאמן

הטכניון
מכון טכנולוגי לישראל

בית הטכניון

משתתף באבלו של

אלוף (מיל'.) **עמוס חורב**

נשיא הטכניון לשעבר, יושב ראש אגודת דורשי הטכניון בישראל

במות אביו

אליהו סוכצ'בר ז"ל

איש רב פעלים

ומביע תנחומים למשפחה

אגודת דורשי הטכניון בישראל

משתתפת באבלו של יו"ר האגודה

אלוף (מיל'.) **עמוס חורב**

עם פטירת אביו

אליהו סוכצ'בר ז"ל

ממקימי התעשיה בירושלים

ומביעה תנחומים למשפחה

הטכניון
מכון טכנולוגי לישראל

יו"ר קורטוריון הטכניון
וחברי הקורטוריון

משתתפים בצערו של

אלוף (מיל.) **עמוס חורב**

משנה ליו"ר הקורטוריון

על מות אביו

אליהו סוכצ'בר ז"ל

ומביעים תנחומים למשפחה

ספורט

בעריכת יחיאל ארזי

הפועל ת"א נכנע לגליל בקרב על הסגנות

התל אביבים הובילו במחצית 50–44, אך האורחים מהגליל במהפך דרמטי ניצחו 95–80. הפועל חיפה היה היחיד שניצח במשחק ביתי – 82–73 על חולון. מכבי תל אביב הכניע את מכבי רמת גן בקושי 99–95.

התפטר מאמן ניו־זילנד יריבת ישראל בקדם עולמי

הסיבה: מצב כלכלי קשה של ההתאחדות שהחליטה לשלם לשחקנים רק אם יהיו הכנסות במשחקים.

כדורגל

וולינגטון (מיחוד ל"ספורט האריץ" ראיפ). קוין טאלון, מאמן נבחרת הכדורגל של ניו זילנד, אחת מיריבות ישראל במוקדמות הגביע העולמי, התפטר אתמול מתפקידו. פרות מדי רש לפני משחקה הראשון של ניו זי לנד במוקדמות (ב־11 בדצמבר נגד טייוואן) הודיע טאלון, כי הוא מתפטר בשל הקשיים הפיננסיים בהם נתונה ההתאחדות הניו־זילנדית.

בשבוע בי סיכם מנכ"ל ההתאחדות הישראלית גד אגוזי על הגולת הזר שלומים לשחקני הנבחרת הישראלית, הודיעה ההתאחדות של ניו זי לנד, כי לא תשלם לשחקנים בעד שני המשחקים הראשונים במוקדמות הגביע העולמי, והמאמן אמר כי זה מצב בלתי אפשרי מבחינתו. את ההסכר חזה נתן אתמול יו"ר ההתאחדות, האריק גבראל.

גבראל הגיב על הודעת המאמן טאלון: "נשלם לשחקנים רק אם בסופו של דבר יהיה, כי המשחקים נשאו רווחים".

משחקה הראשון של ניו זילנד יהיה מול טאיוון בטאיפה (ב־11.12), והמנהלן כעבור שבוע בניו־זילנד. המנבחת בשני המשחקים הללו, שתי היה כמעט בהראות ניו־זילנד, תעפיל לסיבוב השני - באיחוד האוקיאני ותשחק בשיטת ליגה עם ישראל וה מנבחת בשני המפגשים בין אוסט־ליה לפיג'י.

המנבחת בבית האוקיאני תשחק בפליי־אוף בין־יבשתי (בשיטת בית חוץ) עם המנבחת בבית 2 הדרומי אמריקאי, בו משחקת קולומביה, פרגוואי ואקוואדור.

אחרי שנתיים: המעוז האדום נפרץ

מאת יאיר עמיקם

מיתוסים נסמם להישבר. אולם הפועל ת"א בראשות אושיסקין, המעוז האדום, נפרץ אמש לראשונה מזה כמעט שנתיים, כאשר הפועל גליל עליון, הנחיל ללהקת אדלר, הפסד ביתי 95–80, הנותן לצפרנים מיקר מה חשובה במאבק על המקום השני.

הפרש הנקודות הגדול ביותר בזירה רבת המאבק בין שתיים מגדר גות ישראל בבריגי אירופה, היה הרבה יותר צמוד והפכפך במהלכו. הפועל תל אביב פתח הישג, ותליך בהיסחה לאורך כמעט כל המחצית הראשונה והציג את יכולתו הטובה כשדנים וילאמס ומצבים בלתי אפשריים הגיעים מרי, יחד עם ליגמן מאוגם, משלימים צוות מזמן. הפרש שעמד כבר על 9 נקודות גדר מצם עד כדי 50–44 במחצית.

בדקות אלה של המחצית הראשו נה, היה רבו הגליל וזן פרימן מבר לבל מאד, הידבה להחטיא ולאבר כדרים (צבר רק 3 נקודות) ולמולה הפרש, והיה בדד ליד, בעל פני הפוקר, בערב מצריך.

ואכן, מה שקרה במחצית השניה היה "שובר" של פרימן למשחק, ודבר הנפלא חזר בהדרגה לעצמו. פרימן שסמר עליו מצדיע ב־20 הדקות הר אשונות, הזל לאבר אותו יותר ויותר במאבקים של אחד מול אחד, ובניצחון של הצוות המצריך שמולי קמדין גיבש ליף, מרסין, מלוביץ, מליישר ואבי מזרחי, הזל המחפך הגדול. יצרין ששת השחקנים שקלעו עבור הגליל צברו נקודות בספרות כפולות וזה מסביר את את הדרומה של כלם לניצחון.

הפועל ת"א עוד הוביל 54–44 בתי חלת המחצית השניה, אך הדעודד חזו של פרימן שקלע 4 נקודות רצ פות, הביאה לפיגור מינימלי בדקה ה־28 61–59, ושיחזיק ראשון 71–71 בדקה ה־32.

בהמשך נעלמו לחלוטין שחקני תל־אביב. דניס וילאמס איבד את הראיסה, מאוגם נשמר בקפדנות, מרי לא קיבל את הסיוע המספיק כמו בפר חצית הראשונה מפרימן ולאסוף. כך פרח בצורה עקבית יתרון הגליל וכבל שנקבע הדקות – והתמוטטות של האורחים מתל אביב. היתה שחקני הגליל שבאו עם אנרגיה לא מעטים ופם דיילות שחילקו "קיוי" – חזרו עם פרי מתוק הרבה יותר: ניצחון חוץ בתל־אביב.

טבלת הליגה האלאומית

1.	מכבי ת"א	10	874–1011	20
2.	גליל־עליון	10	895 –791	18
3.	הפועל ת"א	10	953 –846	17
4.	מכבי חיפה	10	876 –850	16
5.	הפ. חיפה	10	911 –815	16
6.	מכ. רמ"ג	10	934 –903	16
7.	הפ. חולון	10	865 –855	14
8.	הפועל י"ם	10	828 –911	14
9.	ראשל"צ	10	896 –841	13
10	אל. נתניה	10	875 –935	13
11	אל. רמלה	10	881 –1019	13
12	הפועל בת ים	10	867 –1018	10

מלך הסלים

1.	דיוויד קיליב (רמת־גן)	286
2.	ד. וילאמס (הפועל ת"א)	255
3.	לינמון מאוגם (הפועל ת"א)	246
—	קוין מרי (מכבי ת"א)	246
5.	ר. ריילסודי (ראשל"צ)	242

במחזור הבא

משחקי המחזור ה־11 יהיה ביום ב' של השבוע הבא (28.11). המשחקים:

- מכבי ת"א — מכבי חיפה (27.11)
- הפועל חולון — אליצור רמלה
- הפועל ירושלים — הפועל בת ים
- אליצור נתניה — הפועל תל־אביב
- גליל־עליון — מכבי רמת־גן
- הפועל חיפה — ראשל"צ

גבת בדרך לארצית

מאת יהודה ריש

הפועל איתן גבת היה קרוב אמש לניצחונו הראשון העונה, אך בסופ ו של דבר נחל את המפח הנפש הי בליגה – 75–85 לאליצור נתניה.

הנבחרים עלו למשחק, ללא שני המצוינים בעו יואי ויפר יעקבי, אבל המחליף ג'קי רוד, שקלע 29 נקו דות והציג יכולת מעולה. אלא שרוד לבדו לא יכול היה להושיע. למרות נצחונם ברוב היה שונעוניתים מתוח ליסולתם בעבר, ולכן אין פלא שהם מדרבנים מתוחיה.

תחילת המשחק היתה שייכת לאליצור שתובילה 8–18 ונרמה היה שהמקומיים בדרך לתבוסה נוספת. בדקה ה־12 סגר ריוויד קוק עבירה רביעית, והצא מהמשחק ואז חל המהפך. אחרן שכר יחד עם רוד ומרד מוס הגליתן להוטות את הבי לכוחם, 28–33, אבל עד למחצית הגליתן הר נוביתים לאזן את הנתצאו, 42–42.

לאחר ההפסקה לא הצליחו שחקני גבת לשחק בצורה מאורגנת האור חים והחלו ליצור פער, בעיקר בזכות רון מור שהכשיל וקלע 18 נקודות במחצית זו. יציאתו של איימוס מגבת בדקה ה־30 ב־5 עבירות הוציאה את גבת מביטחון 55–66 ולא שחק המשחק קאל נורסון. הזל לצלוף מעבר לקשת הצבר סלים של 3 נקודות. גבת, כראוי, בדרך חזרה לליגה הארצית.

הברוגז של ת'רדקהיל

מאת פרדי בריח

במישחק תחתית רבחשיבות ניצח ללא קושי הפועל ירושלים את אליצור רמלה 114–97 (53–32).

הירושלמים החלו אתת המישחק בטעה והליכו 9–0 (נקה 3). הפער המשיך לצמוח ובקה ה־7 כבר 23–8. כאן הוליט שחקן המיתוק של רמלה דייויד ת'רדקהיל, כי די לו במישחק ויוד לוזד והלבשת. במחצית הר אשונה היו מייק קארטר, דוהון שפע הייויד בלקוח הבלטים בשורות ירושלים.

בפתיחת המחצית השניה קלעה ירושלים 10 נקודותת רצופת בינתיים יתרון שיא 63–32. בדקה ה 26 חזר ת'רדקהיל והראה טפח מי כולתו הגבוהה. בדקה ה־30, כשירוש לים הוליכה 78–58, יצא ודנון סמית מרמלה בחמש עבירות וכרמלאים אזו הראוש. לבד מת'רדקהיל שוהל לצלוף מכל מצב, צימק התוצאה ל־88–99 (36).

מגבר, הזל רכו ירושלים בראתם במטוחה פרטי של 10 נקודות רצופות, שסתם הגליל על סיכוי רמלה.

חולון רצה אחרי חיפה

מאת אברהם ציבין

ג'ים יוסביץ, כוכבולן הזיהוק של הפועל חיפה, הליך את קבוצתו לניצחון 82–73 (44–39) על הפועל חולון, שעדיין לא חזר לעצמו. לצידו של יוסביץ בלט אבנר שכטמן, שר יכו היטב וצבר נקודות חיוניות.

הזיהאים הוליכו מתחילת המישר חק ויצרו הפרש שגיע עד ל־14 נקר דות. חולון הצליחה לצמצם הפרש עד לנקודה, אבל לא יותר מזה. הבולט בחולון היה שני ויגו, כשליד היו לבודאד ולדלזל דקות מוכות.

מישוקה של חולון היה מסורבל, לא בקצתי וכל הניסיונות לשחק על וילאמס נכשלו, לאחר שהזיהאים ידעו להסמר ולהחמיר ממנו כרוכים.

חיפה הליכה 5–0, 7–16, 37–25. אבל חולון במאמץ ביצמה ל־39–37. חולון עוד הוזיקה מעמד (48–47). אבל בדקה ה־30 בדקה חיפה ל־67–57. בדקה ה־36 גדל היתרון ל־74–62. חיפה שביקשה להשתמש את הכרזה, איבדה אותו שלוש פעמים. אבל למולם של הזיהאים היו הזר לונים הלשים ולא ניצלו זאת.

אסף ברנע שיכנע את רלף קליין

מאת יעקב אלמגר

"באתי לראות שחקנים מתוצרת כחול־לבן" – כך התבטא בהפסקת המישחק רלף קליין, מאמן נבחרת ישראל. הזיה מה לראות. עדי גודרון וארי רוזנברג, שחקני הנבחרת הלאו מיון, אשר קלעו ביחד כמחצית מהנקודות של מכבי חיפה, הציגו לקבוצתם ניצחון חוץ נאה ומחזק, מול הצמד הישראלי מראשון לציון בר קוביץ־את־לוסיקבן (31 נק', 24 במר חצית השניה.

חיפה הוליכה במחצית הראשונה בהפרשים שנעו בין 14 ל־17 נקודות. במחצית השניה עלה היתרון ל־57–80 נקה 29. במחצית זו כלם עדי גודרון, רכו חיפה, שקלע חמש שלשות. ולוטיקמן מראשון לציון צבר מאזן חזנה של שלשות. אולם הכולם בראשון לציון היה ריצארד ריילפורד (24 נק').

מחיפה ראוי לציון גם הצעיר אסף ברנע, שקלע 17 נק' ובלט במישחק הנבנה, בעיקר במחצית הראשונה. "גם הוא יגיע לנבחרת", התבטא בסיום המשחק רלף קליין.

לרמת־גן חסר נסיון ואופי

מאת דיקי לוי

התסריט המוכר חזר על עצמו גם אמש. באויר קיבוה התרגשה, שהנה אלי נחלת האלוהה הכמעט־ציונית הפסד ראשון העונה. במישחה הנבחל מישוקן עיקש ודומה היה, על פי יחסי הכוחות, שרמת־גן מסוגלת להפריע. אולם התעלות של המכבים מתל אביב בסיום הכיתה, שעל מנת לחולל סנסציה־וקשה ירחבתם, לבד מיכולת טובה ומישוקן לחימה, גם לתכונה שבלעדיה כמעט בלתי אפשרי לנצח אפיל.

מכבי תל־אביב בלי ילי סימס, שחסרתנו הדרגש, נהנה מיום מצלח של קוין מרי הציבי. מרי דאג לשמור על יתרון קבוצתנו, על רקע חולשתם במחצית הראשונה של לאון מרסר וקן בארלה.

מכבי רמת־גן ראוי לתופן מחמאות. מישוקן לחימה. בלתי מנופשה, בניצוחו של הרולד קיליגנ שליאוסט. הזה כלה בקבוצה בעצמה. במעט. גם בעמר, "המלכלך" ניר הרוזנטאל אבל ציים הנמוכה בגב לוחו רבה מחוות לסלים, עם מרסר וקבי.

עפר 6 הנקודות שהיה לזכות תל־אביבים בחצי דקות המישוקן, גדל והזל מוקיה ה־27, בעיקר בזכות מישוקן טוב של מוטי דגיאל, שהחליף את דוזון ג'מצי הביעוני.

שתי דקות לסיום הצליחה רמת־גן לצמצם ל־91–95, וך ניצול יציאתם ב־5 עבירות של גלעד כץ, מני ג'מצי ון ליפין. אולם דוזקא אז, כשנדמה הזה שיצליחו להשוות, לא עמר לזם כחם של הרמת־גנים.

אבל לנבחרת יש כושר גופני ושאפתנות בלתי רגילה

מאת יאיר עמיקם, מחוד "ספורט האריץ"

לחוטף 3 שעים בחמניה, להתעכב 3 שעות בסיבוי ובבוקרשט, להגיע ב־3 לפנות בוקר לנתב"ג – בהחלט קצת יחור מדי בשביל יום אחד. אך בנבחרת הכדורגל של ישראל, באירוח הנרשה שבה, קיבלה את כל התקלות ברוח טובה, כאשר חזרה אוד לאתמול ממסע הבזק לרומניה, שם נכבעה שלשום 0–3 לנבחרת רומניה בעיר המשלבת סיביו.

נרמה שעל שלושת שעדי השלב שספגה הנבחרת תוך 18 דקות, היו מחוזרים שחקנים, אך כפי שהבטיחה המחמנה בנמל התעופה, הביע השחקנים המאמנים, היתה זו חזרה בלתי רגילה לשחק על משחה קפוא מעבר לחחלקה.

המאמן יצוק שניאור דיבר על התשלולת. התחבאה הסופית אינה מרומנת אותו אך הוא מפנה נקודות אוד למחצית השניה: "ראינו שלנבחרת כושר גופני מעולה ואמביציה בלתי רגילה לאחר שפיגרנו 0–3. שער לזכותנו היה מעלה את המוראל. למרות זאת אינני מאמנכר".

לשאלה אם במהלך הסיבה הבעיה בשרות הנעשה חשבו הוא וגר מיון יעקב גרונרגן על דמויות חרשות לנבחרת, אבר שניאור כי יזמן שרעי נוסף, בגלל אי כשירותו של מוני גינצבורג. ומה עם שחקני שדה? שניאור: "מעבה יוסי אזנה יהיה בנבחרת". למה הכוונה? "עד עתה היה מרדסט..." אזנה מחייך.

ומה באשר לחחקנה. אלי דיקס, לבש מעיל נשם שחור ארוך, נוסח דקנ.ב. (כמה שחקנים נראו במעיל דומה שעלה 9 דולאר), נשמע מרוצה מהשעה. הוא מביא את אחר מחברי המשלחת: "מה אמר עלי המאמן הרומני? השתבה "למרות כל הכוכבים שלי הייתי רוצה חלוץ כמו מיסבר 9 שלכם".

הקפטן משה סיני שאל האם עניני הפועל ת"א המתרדו חבריו חוזר להתאמן. דחה לו לקפטן כשישמע שהעניינים המתרדו. הוא סיפר על המישוקן "החמצתי שער בחוזה. לאחר חוץ של עמר וגיתמן של ניר אלון, הגיע אלי הכדור, הנפתי רגל אך הכדור חולק וקפץ מעליה".

שני המאמנים הימנים שבאו לנבחרת בתחבוש הבאים בשעת הכוכר המוקדמת היו אברהם גרגם מאמן הפועל פ"ת ואפרי קרשונס מאמן בני יהודה. כל הכבוד.

האיחוד בהנעת הנבחרת יצר בעיה לנבח הנוכר ברשות התאחדות לכדורגל. היה עליו לחחיר לביתו את יו"ר המשלחת גד אגוזי ולמנר לביתו של מנהל התאחדות יעקב גראל אותו אמנר היה לאסוף בשעה 5 בבוקר לנתב"ג. גראל טס בשליחות ההתאחדות לשודיו ולבלגיה. לזה קוראים – שיטת המיטה הזמנה בסיטה לחיל".

דרבי בית"ר לא שיגרתי: תל אביב למעלה, י־ם למטה

מאת מיני איתן
מחוד "ספורט האריץ"

כבבו לעבר טבלת הליגה הלאומית בכדורגל, מלמד כי תוכנית מישוקי המחזור ה־11 מזמנת מפגשים בין קבוצות החלק העליון בטבלה, לבין אלה המשרכות דרכן בתחתית. למרי שה, לא יהיה השבת גם מישוקן בנבחרת אחד. עם זאת צפויים כמה מאבקים מרתקים בין יריבות ותיקות, שעשר יים להגביר את הענין בליגה. והקל אם כן יוכל לבחר בין מספר מישוקי קים, שלמחות על הנייר נראים מבטיחים.

המעליך, זה המכבע השני ברצ פת, בית"ר ת"א נהנה מיתרון שלוש נקודות בצמרת. ויפתח את המחזור במישוקן המוקדם באיצטדיון רמת־גן (12.30). מולו יתיצב האח הבית"ר מירושלים, למאחרים יפסיק הקיר כי לשמור על המקום הראשון, הירושל מים לעמת זאת יגיע לאחר שלושה הפסדים רצופים, והמרכב חמר. בשער יעמוד יוכל מיימון הצעיר, במקום בני גינצבורג שיהו מנבנה. אחר מלמיליאן, אחר אשם, ואופיר שמואלי החסירו אימונים השבוע בגלל פציעה. הקפטן חגן אחלאי עבר ניתוח וכנראה לא יוכל לשחק.

מכבי תל־אביב המתאושש, יארח, במישוקן המרכזי ברמ"ג, את הבלתי מנוצח הפועל. בארשבע, המנוקם שני. במכבי היה זה מישוקן בכדה למאמן חדש, אורי טנבאום והשד קנים יוצו להוכיח, כי הניצחון הגדול בשבוע שעבר על בית"ר ירושלים (4–0) לא היה מקרי. שחקני עיר הנגב, המיסיבים לשחק מחוץ לביתם, יעלו לכר הדשא כדי לנסות את תוצאת הסיום של ידיהם לצמרת, בית"ר ת"א. הבארשבעים נהנים מהתנונה הטובה בליגה שסבנה רק שלושה שערים, הם יפיעו בהרכב מלא לאחר שחזם של מודחקי הזקנה, אלי אחן ויוסי שושיר. רק שיחוטו של מאיר עזרן הפצוע, מוטל בספק.

בכלומפילה, יחזון שחקני הכוב רים של הפועל תל־אביב לפעילות, מול הבלתי מנוסה מכבי חיפה. בעונה שעברה הביסו הדיפאים את הפועל ת"א באחוז מגרש 5–1, ועונה זוהיה לאורחים הזדמנות לגמול ליריביהם. בהרכב הפועל אין שחקנים מצוינים, אולם הקבוצה לא ניצחה שלושה כחודרים הבקיעה בארבעה משחקיה האחרונים שני שערים בלבד. למכבי חיפה הזמנה הקומה בליגה שכבשה 14 שערים, אולם למעם מיפגן כדור גל נאה, לפני שבועים בחתיה, טוב לים הדיפאים מחוסר יצירה.

למרות דבריו, מכבי נתניה, היו הישגים רבים בשלוחה, מישוקיו

ליגה לאומית

1.	בית"ר ת"א	10	9 –4	21	
2.	הפ. בא־שבע	10	8 –3	18	
3.	מכבי חיפה	10	14 –7	16	
4.	מכבי נתניה	10	12 –11	16	
5.	הפועל פ"ת	10	12 –11	15	
6.	צפריריים חולון	10	11 –8	11	
7.	בית"ר ירושלים	10	9 –9	11	
8.	שמשון ת"א	10	5 –6	11	
9.	הפועל ירושלים	10	7 –9	11	
10.	מכבי תל־אביב	10	12 –11	10	
11.	הפועל ת"א	10	8 –8	9	
12.	הפועל מבריה	10	5 –11	8	
13.	הפ' בר־סבא	10	4 –10	8	
14.	בני־יהודה	10	3 –11	4	

האחרונים: שני הפסדים ותיקי והא יאה בנגרשו את שמשון תל־אביב שמשוקם שמיני. מרכב נתניה "יעדרו הכנן אלעד קדן והקשר דני עציוני הנצרים, והזלזון המוחוק יואל מנחם. בשמשון מוסדים מצריעות: שוקן מגל הנבחרת יפתח הלוי לא ישוקן בגלל קרע בקבוצות, ומכבי הפצרים המוחרים גרעון דשני ואן דוהר, עדיין לא ברור.

מאבק תחתית חשוב יהיה בטבריה. הפועל המקומי המשוקם 12, יארח את לפני הצמרת. הפועל. כפר סבא, בטבריה הרגשה הטבע תוכנה מיוחד דת למישוקן. יוסי אזרי ייעדר בגלל חמישה כרטיסים צהובים שהוצאו שינו ומשה אזולאי עדיין פצועים ולא ישחקו. הזלזון עופר דן עדיין לא נרפא אולם הוא בכושר מישוקן. הכפר סבאים הסיגו את בחתנם הראשון הקי בשבוע שעבר ושאפים להמשיך בכוון זה. לשתי הקבוצות הפרש שע רים שלילי זהה (6–).

מנגד הטבלה מכבי־יהודה יחפשו נצחון ראשון בנגרש הביתי בשכונת התקוה, עת יארחו את הפועל צפר־דים חולון. לחולונים יחזור הקפטן גיל זיתוני שנרשא מפציעה. דוזר אחרונה ייעדר בגלל שידות. לחובים בעיה. גם שחקנים פצועים הרבנבנם לא יהיה מלא. הבלם יוזן אריב יחזור להרכב לאחר שריצה עונש הרחקה. הקבוצה הבקיעה פחות מכל קבוצה אחרת בלאומית – שלו שה שערים בלבד.

בסקא בירושלים, יארח הפול ירושלים את הפועל פתחתקוה. חיר ושלמים מרוחגים בהקום התוסיפי ניצחו בשני מישוקי הבית המחוד נים. שחקני פתחתקוה לא ניצחו בשבועיים האחרונים, אולם בבאתם המישה בנתונות. פתחתקוה תשחק ללא נבץ מרכזי הפגוע.

תחילת המישוקים 14.30.

ליגה ארצית, מחזור 11

את העניין מחפשים בתחתית

מאת מיני איתן
מחוד "ספורט האריץ"

מי שמחפש עניין בליגה הארצית צריך להפנות את זרפשיו למאבקי הזרשרות בתחתית. ערב המחזור ה 11 נועלות את הטבלה שתי קבוצות לאומיות ומחזיקות גביע לשעבר: הפועל חיפה והפועל יהוד.

יהוד תצא למישוקן תחתית בדמת גן מול מכבי רמת עפירה. שתי הקבר צות השיגו בצמון בודד, יהוד בשבוע שעבר, ושתיהן יצאו לשפר מאזן עגום זה.

מוגר הטבלה הפועל חיפה, שעדיין לא ניצחו ואף מפר 19 שעיים, יחזר מבל קבוצה אחרת, יארח בקרית חיים את הפועל לוד, שנוצח רק פעם אחת במחזור הנוכחי, אולם פיים שבעה מישוקים אחרים בתיק.

בצמרת אין התפתחויות. הפועל רמת־גן פתח פער עשר נקודות ומרדגן הבצמרת שלה, תשעה מעשה מישוקים, לא מוחיה סיכוי לקבוצה אחרת. הרשרבים עשויים להסיף בצמון נוסף למאמנם במישוקן הנדן ברמלה מול בית"ר המקומי. הרמלאים זכו עד כה בצמון בודד.

בפתחתקוה יהיה מאבק צמרת. מכבי פ"ת (4), ללא הזלזון המוחוק דוזן הבינתן, יארח את מכבי שעיים צוות, ואולי שתיהן יפסידו נקודות ויזרחוק מצמרת. בשעיים מכבב מלך. השעיים הנמר, אחד עדין, ואילו שחקני מכבי פ"ת, לא יחסר מכל קבוצה אחרת, יארח את מכבי חיפה.

טבלת הליגה הארצית

1.	הפועל ר"ג	10	19–8	28
2.	מכבי שעיים	10	15–10	18
3.	מכבי יבנה	10	14–7	16
4.	מכבי פ"ת	10	11–7	16
5.	מכבי יפו	10	12–10	14
6.	הפועל יזרעאל	10	13–12	14
7.	הפועל לוד	10	9 –7	13
8.	בית"ר נתניה	10	11–8	12
9.	מכבי שמרה	10	6 –6	12
10.	בית"ר רמלה	10	9 –11	9
11.	הפועל כתים	10	5 –10	9
12.	הפועל עפולה	10	7 –14	8
13.	הפועל יהוד	10	5 –14	6
14.	הפועל חיפה	10	7 –19	4

אילו שחקני אם השיגו נקודה בלבר מאחרים האחרונים, הם מתגעגעים לתנופתם בפתיחת העונה.

שתי קבוצות שערבות להבקיע יפ גשו במצבן. מכבי יבנה השאף לשפר מקומו השלישי, יארח את בית"ר נתני יה שלא נוצח שישה משחרים, אך לעומת זאת השיגו בצמון בשני משחקים.

מכבי יפו המוכל מוסר יציבות, יארח את העלה מכבי סמרה, בר מטרה שוחרים על זוזם שערים מאחן 6–6.

הפועל בת ים, שלא ניצח מאז המחזור החמישי והתקרב לתחתית, יארחן את הפועל יזרעאל המתאושש. תחילת המישחקים 14.30.

ליגה אנגלית

לוטרן (ארפיי). בצמרת של ליחד של **ארסנל שלשום**, במשחק החוזר ביניהן בגביע הליגה, הוכיח שהאלופה לא אבדה את המילה האחר רונה העונה במירוץ לאליפות. ליחד של שיזוקה ללא ששה משחקני הר כב הראשון וקבוע שלה אך הציגה משחק נפלא.

ארסנל, שלדעת כל הפרשנים מציגה כיום את הכדורגל הטוב ביותר באנגליה, היתה טובה, אך ליוורפול היתה טובה יותר. לאחר 12 משחקים רצופים ללא הפסד בבעבה ארסנל הגאה לאלופים, שטחר יגמר לגמול בליגה לווימבלדון, זו שניצחה אותם בעונה שעברה בגמר הגביע ומנעה מהם את הזכיה ב"דאבל".

ארסנל עצמה, שניה בטבלה, עם פיגור של שתי נקודות אחרי המר ליכה מרדיד, תצא למשחק חוץ קשה מול דרבי. זו כבר מצאת במקום השני, ודבה בזכותו של הסקורר המצריין דיק מנרדס שנרכש בסיליק לישים לפני כחודש.

גורדיך תארה את לוטון וגרדיך לוכר שבבית המובילה אינה משיגה תוצאות מחמת כל כך כמו במשחקי החוץ. משחק צמרת מעניין יהיה בין מאחת המפסון ומילוול, שתי קבוצות שבעונה הנוכחה לא ציפו מהן להיות בחלק העליון של הטבלה. יתר המשחקים: צ'לסון – נוטינגהאם פורסט, קובנטרי – אסטון ווילה, מידלסבורו – שפילד ונסדיי, טר טנהאם – קוונס פארק ריינג'רס.

ביום ראשון יתקיים המשחק בין ניוקאסל המצ'סטר יונייטד שרעבר בשיחזור ישיר בטלוויזיה.

בונדסליגה

באריין מחכה לנירנברג

מינכן (ארפיי). באיירן מינכן, המלקקת את פצעי ההפסד הביתי לאינטר מילאנו בגביע אופ"א, ונכנה להתגנם בלינה. מנד תארח מולכת הבונדסליגה את נירנברג, המחזיקה ב 14.

לבאיירן יתרון 4 נק' בפיסגה על פני שטוטגארט, המצליחה בגביע האיחוד. שטוטגארט ניצחה בהילנד את כרוזינגן 3–1 ומצפה למשחק חוץ קשה עם בורוסיה בבשנגלדבאך. פ.ס. קלן, שהפסידה 0–1 בטפרד לריאל מוסאדד ובחזרה 4 בטבלה תצא לוואמבורג למשחק מול העולה הדשה סט. פאולי.

האלופה ורדר ברמן, השלישית, מארחת את קארלסרוהה. * יתר המשחקים: לוזרקון – האמבורג, קיקס שטוטגארט – ארדינגן, האנובר – סוכה, דורטמונד – פרנק פורט. המשחק בין מאגהים לקיזרסד לאוטרן יהיה מחרתיים.

ליוורפול: לנקום בווימבלדון

מאת יהודה ריש

ליוורפול (ארפיי). בצמרת של ליחד של **ארסנל שלשום**, במשחק החוזר ביניהן בגביע הליגה, הוכיח שהאלופה לא אבדה את המילה האחר רונה העונה במירוץ לאליפות. ליחד של שיזוקה ללא ששה משחקני הר כב הראשון וקבוע שלה אך הציגה משחק נפלא.

ארסנל, שלדעת כל הפרשנים מציגה כיום את הכדורגל הטוב ביותר באנגליה, היתה טובה, אך ליוורפול היתה טובה יותר. לאחר 12 משחקים רצופים ללא הפסד בבעבה ארסנל הגאה לאלופים, שטחר יגמר לגמול בליגה לווימבלדון, זו שניצחה אותם בעונה שעברה בגמר הגביע ומנעה מהם את הזכיה ב"דאבל".

ארסנל עצמה, שניה בטבלה, עם פיגור של שתי נקודות אחרי המר ליכה מרדיד, תצא למשחק חוץ קשה מול דרבי. זו כבר מצאת במקום השני, ודבה בזכותו של הסקורר המצריין דיק מנרדס שנרכש בסיליק לישים לפני כחודש.

גורדיך תארה את לוטון וגרדיך לוכר שבבית המובילה אינה משיגה תוצאות מחמת כל כך כמו במשחקי החוץ. משחק צמרת מעניין יהיה בין מאחת המפסון ומילוול, שתי קבוצות שבעונה הנוכחה לא ציפו מהן להיות בחלק העליון של הטבלה. יתר המשחקים: צ'לסון – נוטינגהאם פורסט, קובנטרי – אסטון ווילה, מידלסבורו – שפילד ונסדיי, טר טנהאם – קוונס פארק ריינג'רס.

ביום ראשון יתקיים המשחק בין ניוקאסל המצ'סטר יונייטד שרעבר בשיחזור ישיר בטלוויזיה.

הניקס בדרך לשיחזור ההסטוריה – ניצחו בדטרויט (133–111)

האם תחזרת ניו־יורק לימים של ארל מונרו וטוב קוזי?

אן.בי.איי.

ניו־יורק (ארפיי). מי שחשב שהישגי הניו־יורק ניקס, בעונה שהחלה לא מכבר, הם מקריים, הגיע אוד לאתמול למסקנה המתבקשת, שיתכן כי תקופת ארל מונרו, בוב קוזי וחבריהם, עשויה להיות משחזרת בקרוב. והכל אחרי שפאט ריילי והבריו הדהימו את הניסטנס בדטרויט 133–111.

דטרויט שהחלה את העונה כשי מונה ניצחונות רצופים, ואשר נוצחה לראשונה הסבע ביוסטון, חשה גם את נחת זרועו של פאט יוארנג, שקלע 37 נקודות. מראגנס מאקר "צלף הש לשות" קבע שיא חדש בניקס, כשקלע 6 סלים של שלוש נקודות.

בוסטון סלטיקס, שאיבדה את לאדי ביד ל־4 חודשים בגלל ניתוח בעקבין, כמעט אבדה את קוזן מקהיל, שנפצע בברכו, אחרי התנג שות עם עמיתו רני אייבל. הזה אילו שחקני אם השיגו נקודה בלבר מאחרים האחרונים, הם מתגעגעים לתנופתם בפתיחת העונה.

שתי קבוצות שערבות להבקיע יפ גשו במצבן. מכבי יבנה השאף לשפר מקומו השלישי, יארח את בית"ר נתני יה שלא נוצח שישה משחרים, אך לעומת זאת השיגו בצמון בשני משחקים.

מכבי יפו המוכל מוסר יציבות, יארח את העלה מכבי סמרה, בר מטרה שוחרים על זוזם שערים מאחן 6–6.

הפועל בת ים, שלא ניצח מאז המחזור החמישי והתקרב לתחתית, יארחן את הפועל יזרעאל המתאושש. תחילת המישחקים 14.30.

ויין פרימן מגליל עליון פורץ בין שני חתל אביבים המנסים להכסה: ג'מס קרי משמאל והאחר לאמוף מימין. הפועל תל אביב נכנע בהפרש 15 נקודות (68–95). (צילום: עדי קן)

ישראל מול אוסטרליה המארחת בסיבוב הראשון ב"גביע הפדרציה"

טניס

מלבורן (ארפיי). נבחרת הנשים של ישראל בטניס הוגרלה בסיבוב הר אשון של "גביע הפדרציה" (המקבילה הנשית לגביע דייויס) עם הנבחרת המארחת, אוסטרליה, שהחזיקה בתואר זה 7 פעמים בעבר. המשחק יהיה במר לבורן ב־5 בדצמבר.

בשורות הנבחרת האוסטרלית משחקת אחת הטניסאיות הטובות בעולם, הצ'כית לשעבר האנה מנדליקובה. האוסטרליות האחרות הן וונדי טרנבול ולין סמיילי.

אתמול נערכה הגרלת המשחקים לסרוניד השני, המתקיים זו הפעם ה־25. אלופת השנה שעברה, נבחרת מערב גרמניה תחסר השנה את הטניסאיות הבכירה בעולם סטפי גראף, שהודיעה זה מכבר כי היא מת כוננת לנוח לפני פתיחת אליפות אוסטרליה הפתוחה בינואר 1989.

נבחרת פיליפ"ם היא מוחזקת ר אשונה ותתמודד בסיבוב הראשון עם יוגוסלוויה. אה"ב, המחזיקת שניה (כלי מרסינה נוואטילובה, כריס אוורט ופאם שריוור) תשוחק עם שוו יץ. ★ יתר משחקי הסיבוב הר אשון: בלגיה – אוסטריה, בריטניה – ארגנטינה, הולנד – ספרד, יוגו – בשיה, קנדה – פולין, ארגנטינה – יוון, דנמארק – לוקסמבורג או סאיוון, מלטה או סין – ניו־זילנד, ברזיל – צ'כיה, איטליה – דרום קוריאה או אירלנד, פינלנד – הונג ריה, בולגריה או הפיליפינים – טוד ריה.

לשכת עורכי־הדין בישראל
אבלה על מות
עו"ד אברהם אחירון ז"ל
סגן יו"ר ועו"ד מחוז ת"א חבר המועצה הארצית
ושולחת תנחומים למשפחה
הועד המרכזי
והמועצה הארצית
ועד מחוז ת"א

למימון רפאל
משתתפים אתך באבלך
במות עליך
אחיך ז"ל
מזכירות אגוד מגדלי פרחים

אוניברסיטת תל־אביב
הפאקולטה לרפואה ע"ש סאקלר
החוג לפדיאטריה
משתתפים באבלו הכבד של
פרופ'. חיים בויקיס
במות אמו ז"ל

במלאות שלושים לפטירת יקירנו
צבי ברסט ז"ל
נעלה לקברו לגילוי המצבה ביום ראשון י"ח כסלו תשמ"ט 27.11.88
בשעה 15.30 בבית העלמין של רמת־השרון (צומת מורשה)
תחבורה תצא מבית המנוח רח' שבטי ישראל 62 נוה מגן רמת־השרון בשעה 15.10
המשפחה

בצער רב וביגון קודר
אנו מודיעים על פטירתו של בעלי, אבינו וסבנו היקר
יצחק פולינובסקי ז"ל
ההלוויה תתקיים היום ביום שישי ט"ז בכסלו תשמ"ט 25.11.88
בשעה 11.45 לפנה"צ בבית העלמין בכפר סביר חיפה
אוטובוס יצא בשעה 11.

חדשות כלכלה

הבנקים שוב מעלים הריבית; הריבית בבנק ישראל – 33%

הפועלים, לאומי, המזרחי והבינלאומי הודיעו אתמול על העלאה של הריבית הבסיסית בשיעור שעד 0.15% ● דיסקונט יעלה הריבית היום

מאת אריה לביא ואיתן אבריאל

הבנקים מעלים שוב את ריבית הפנים, החל בשבוע הבא. בנק הפועלים, לאומי, מזרחי והבינלאומי מכו־דיעו על העלאה הצפויה בריבית. בנק דיסקונט יודיע, ככל הנראה, עוד היום על הצטרפותו למהלך זה.

זו הפעם השלישית החודש, שהבנקים מעלים את הריבית. הפעם־ מה על העלאת הריבית נפלה אתמול, לאחר שבמכרז המונטארי של בנק ישראל, נקבע שיא חדש של ריבית בשיעור שנתי של 33.2% לעומת 20.8% בתחילת נובמבר.

הבנקים החליטו על העלאת הריבית בשיעורים הבאים:

● בנק הפועלים החליט לייקר את הריבית הבסיסית בשיעור של 0.15% ולהעמידה שיעור חדשי של 1.5%. בנק הפועלים העלה גם את הריבית על הריבה מקו האשראי בשיעור של 0.15% וזו תגיע ל־0.8% לחודש. הת־ ייקרות הריבית בבנק הפועלים תכנס לתוקף ביום רביעי ה־30 לנובמבר.

● בנק לאומי מעלה את הריבית הבסיסית בשיעור של 0.05% ל־1.5% לחודש לעומת 1.45% כיום. במקביל מעלה הבנק את הריבה על הריבה ב־ 1.5% וזו תגיע לשיעור חודשי של 0.85%. השיעורים החדשים יכנסו לתוקף ביום שלישי ה־29 בנובמבר.

● בנק המזרחי מעלה את הריבית הבסיסית ל־1.5% לחודש מיום שלישי לעומת 1.45% כיום. במרכיבי הריבית האחרים אין בנק המזרחי מכניס שינויים.

● הבנק הבינלאומי מעלה את הריבית הבסיסית ב־0.1% לחודש, מיום שני וזו תגיע לשיעור חודשי של 1.45%.

בעקבות העלאת ריבית זו, עולה הריבית הממוצעת במשק לשיעור חו־ דשי של כ־3.3% לעומת כ־2.9 בר־ אשית חודש נובמבר. הסיבה לכך, כאמור, היא הקפיצה בריבית על הלוואות המונטריות של בנק ישר־ ראל, מ־14% לפני כחודש ימים ל־ 33.2% אתמול.

עלייה זו נובעת מהתמקת גרעונות הנזילות של הבנקים, בעקבות רכישת מס"ח ובכסים צמודי מט"ח ע"י הסקטור העסקי והפרטי. רכישות אלה ממומנות ע"י הנזילות משיכות האש־ ראי השקלי וכן ע"י הקטנת הפקדונות השקליים.

רכישות המט"ח משקפות את צר־ פיות הציבור לפיזות קרוב הצפוי שכל עוד יימשכו ציפיות אלה, יימשך גם התהליך של עלית הריבית.

היקף הלוואות המועמדת לבנקים במדרגת הריבית של 33%, מסתכמת ב־250 מיליון שקלים. מדרגת הנוד־ לות הבאה היום בריבית של 48%, ללא הגבלה כמותית, אולם בבנק ישראל אמרו כי הבנקים פרם ניצלו מדרגה זו.

יו"ר בל"ל הוא בעל אינטרס בחברה הפועלת באמצעות הבנק

בל"ל: כל עסקיו של היו"ר זנבר נבדקו על־ידי ועדת הביקורת

מאת יהודה שרוני

משה זנבר, יו"ר ודירקטוריון של בנק לאומי, הוא בעל אינטרס עסקי מובהק בחברה המקיימת את פע־ ילותה העיסקית באמצעות בנק לאומי – כך נודע ל"הארץ". המדובר בחברת "סיפן", המעורבת בפע־ לות עסקית משותפת עם הזנגריה ובכלל זה קבלת הזכיון של החברה ההונגרית "ארסקס", למכירת מוצריה בישראל.

זנבר אמנם אינו נמנה רשמית עם בעלי המניות בסיפן, אך על פי ההסכם עם בעליה, הוא נתנה מאחר זים מרוחיה, על־פי היקף פעילותה העיסקית.

לפני שלוש שנים העמיד בל"ל אשראי של 5 מי־ ליון דולר לרשות אחד הבנקים ההונגריים, לשם קידום עיסקות המחר בין ישראל להונגריה. את היזמה לפתי־ חת קו האשראי, עשתה סיפן, ובנק לאומי הנהה את פתיחת הקו בכך, שסיפן תקיים את כל פעילותה העסקית באמצעות בנק לאומי. בימים אלה שבה הנוד־ לת הבנק והרשה את אותו קו האשראי.

זנבר, יליד הזנגריה, יודע בפעילותו הציבורית הרבה למען קידום הקשרים המסחריים בין ישראל לזנ־ גריה, והוא אף עומד בראש האגודה לקידום המחר עם מדינה זו. תפקידו של זנבר בחברת סיפן והעובדה שהוא עומד בראש דירקטוריון בנק לאומי, עלולים להביאו למצב של ניגוד אינטרסים לכאורה.

בתגובה מסר דובר בנק לאומי, כי כל עיסקיו של משה זנבר נבחנו ע"י ועדת הביקורת של דירקטוריון הבנק והוא ימשיך לעסוק אך ורק בעיסוקים, שיאושרו על ידי הועדה. לדעת הדובר, אין ניגוד אינטרסים בין תפקידו של זנבר כיו"ר הדירקטוריון לבין קשריו העס־ קיים עם חברת סיפן.

עובדי קבוצת הקשר ב"תדיראן" ממשיכים בהשבתת קווי הייצור

מאת מיכל רזה

ועד עובדי קבוצת הקשר של תדיראן בחולון המשיך בהשבתת קווי הייצור במפעלי הקבוצה בחולון, הע־ עסיקים כ־2,000 עובדים. ההשבתה נעשתה למרות צו של בית משפט, שאסר על העובדים לנקוט בשיבו־ שים, כל עוד מתקיים מו"מ על הסכם עבודה חדש לשנת 1988.

מועצת פועלי חולון הודתה של־ שום לעובדים לחזור לעבודה־סדירה ואתמול הבטיח ועד העובדים, כי הש־ ביתה תופסק, אך בפועל העובדים לא שבו לעבודה.

השביתה במפעלי הקשר בחולון פרצה בעקבות ההתפרצות בשל אי חתימה על הסכם עבודה חדש לשנת 1988.

מנכ"ל קבוצת הקשר אלכס מי־ לנר מסר, כי הנהלת הקבוצה לא תשלם לעובדים תוספת בגלל מצבה הקשה של הקבוצה, השקועה בהפסי־ דים כבדים.

תביעת פירוק נגד חברת הבניין חיש – בגין חוב

(עז). "מ־אי־מ" חברה למימון מתל־אביב פנתה אתמול לבית המש־ פט המחוזי בת"א בבקשה לפרק את "חיש", חברה לבניין ולפיתוח, בשל חוב כספי של כ־160 אלף שקלים.

המבקשת טוענת, כי "חיש" נמצאת בקשיים כספיים חמורים ולה נשים רבים בסכומי כסף גדולים. הדרך היחידה, לטענתה, בה ניתן יהיה למנוע את סילוקו של מישהו החוב הכספי, היא פירוקה של החברה.

בבקשה נטען עוד, כי גם לאחר משלוח התראת פירוק, מנכ"ל המבקשת לחברת הבנייה, לא פרעה זו את חובה.

כרם התקבלה תגובת חברת "חיש".

עובדי מפעלי שפירא עדיין לא קיבלו משכורת אוקטובר

הח"כ לשעבר פרע את מלוא חובו, 6.5 מיליון דולר, למשקיעי ישראל

מאת מיכל רזה

חברת גלגיטס מצפון קרולינה שבארה"ב, המצויה בבעלות אברהם שפירא, פרעה בימים אלה את חובה בסך 6.5 מיליון דולר לחברת משקיעי ישראל, שבשליטת כור. פרסים אלו נמסרו על ידי נשיא משקיעי ישראל יוסי רובינשטיין, בישיבת מועצת המ־ נהלים של החברה, לפני ימים אחדים.

ההלוואה שנתנה חברת משקיעי ישראל לגלגיטס לחזרה בביקורת צ־ בורית נוקבת. מאחר והיא ניתנה לש־ פירא בהיותו ח"כ ויו"ר ועדת הכספים של הכנסת ונסתן, כי יש בה משום נ־ גוד אינטרסים.

ההלוואה כולה נפרעה, למרות שבחלקה היתה אמורה להפרע רק בעוד 3 שנים. הערכה היא ששפירא ביקש להוכיח את אמינותה ויציבותה הפיננסית של גלגיטס ארה"ב, נוכח

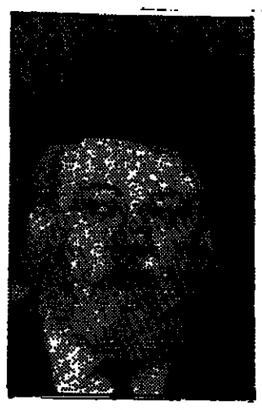

שפירא. בעיות

הביעות הפיננסיות הקשות של תש־ לובת שפיזי כרמל בארץ.

מפעלי של שפירא באור־עקיבא, גלגיטס ושפיזי כרמל, מושבתים מאזנם, מזה למעלה משבוע ימים. 500 העובדים פרם קיבלו את מש־ כורתם חודש אוקטובר ואספקת חומרי הגלם למפעלים פרם חודשה.

בתחילת השבוע הודיעו בציבור של שפירא, השוהים בארה"ב, למזכיר מועצת הפועלים באור עקיבא, כי המשכורות ישולמו לעובדים ביום ד' השבוע, אולם אתמול התברר, כי הכסף לתשלום המשכורות לא הגיע. מזכיר מועצת הפועלים אלברט שושן, מסר ל"הארץ", כי חשב שפיזי כרמל הודיע לו, כי המשכורות ישולמו עד סוף שבוע זה, מאחר ושי־ פירא עמד לחתום בארה"ב על עיסקה, שתביא להזרמת כספים לתשלומם.

משלחת נוספת מהונגריה תגיע לארץ במוצ"ש

מאת אבי גנאור

משלחת של אנשי כלכלה בכירים מהונגריה, בנוסף למשלחת אנשי עס־ קים המגיעה לארץ לרגל "שבוע הונגריה", תגעת בישראל במוצאי שבת, לסדרת פגישות עם ראשי הכל־ כלה בישראל.

עקיבא אלדר מחברי הבריתי של "הארץ" מסר: הזנגריה תעלה בקרוב את דרג היחסים עם ישראל" כך נמסר אתמול מפי מקור יודע דבר בירושר־ לים. דרג היחסים כיום הוא משרד אינטרסים הפועל בעיקר בתחום הכל־ כלי ומסחרי.

בראש המשלחת ההונגרית יעמוד גורגיו סוהני, סגן ראש ממשלת הונג־ ריה לענייני כלכלה ואנרגיה מאטאקו, סגן שר המוצר ההונגרי. כן שותף במשלחת איטר טראסנס סגן הנשיא הבנק הלאומי של הונגריה.

המשלחת תקיים סדרת פגישות בארץ, עם ראשי המשק ובין היתר יפגשו חבריה עם נגיד בנק ישראל פרופ' מיכאל ברונו, עם שר התעשיה והמסחר אריאל שרון ועם מנכ"ל האוצר ויקטור מרינה. כן הם יפגשו עם משה וגנר, יו"ר מועצת המנהלים של בנק לאומי ודני גילרמן, נשיא אגוד לשכות המסחר.

בהונגריה מגלים עניין רב בהמנה המשק הכלכלי של מדינת ישראל ובדרכים לדיסי האינפלציה. האינפ־ לציה בהונגריה קפצה מעוך שנה אחת משיעור שנתי של 1% לרמה של 17% בשנה.

אמוראי נפגש עם שורת גופים המעוניינים ברכישת הבנקים

מאת איתן אבריאל

עדי אמוראי, המנהג מטעם משרד האוצר על מכירת מניות הבנקים שבשליטת המדינה, חזר היום מארה"ב, לאחר סדרת פגישות עם גורמים אמריקאים, המעוניינים לרכוש את מניות הבנקים.

חלק מהגופים הללו הוגדרו באוצר, כ"רציניים ביותר". נודע, כי במשרד האוצר מסיימים בימים אלה את תהליך בחירת הגופים אשר יבצעו את הערכת השווי של הבנקים שבידי הממשלה והחלטה הסופית בעניין, צפויה לפל בחודש הבא. הערכה זו תשמש את האוצר בקביעת מחיר המינימום לבנקים, שיוצעו למכירה.

בכירים באוצר ממה, כי קיימת התעניינות רבה בקרב רוכשים פו־ טנציאלים, המתמקדת בבנקים מגדי־ מים. גורמים כלכליים בירושלים הע־ ריכו, כי עיקר העניין הינו בבנק איגוד, בנק לאומי ובנק דיסקונט. עם זאת נמסר ממחלקת הפיקוח על הבנקים בבנק ישראל, כי לא הועברה אליהם בקשה רשמית לבדיקת רו־ כשים אפשריים. בנק ישראל אמור לבדוק ולאשר את המועמדים להשתתפות במכרזים לרכישת הבנקים.

במשרד האוצר הדגישו, כי תהליך מכירת הבנקים יחל רק לאחר שיושר זכויות ההבטחה של כל מניות הון שבידי הממשלה. בעניין זה נודע, כי בשלב זה הוקפאו כל המגעים בין משרד האוצר לבין בעלי השליטה הקיימים. מגעים אלו אמורים היו להביא להשוואת הזכויות ביחסותם של הבעלים. לפיכך מעריכים עתה באוצר, כי לא יהיה מנוס אלא להסדיר את השוואת הזכויות בדרך של הקיקה בכנסת.

הצעת החוק בנושא זה כבר נוכשה הנמנה על שולחנו של שר האוצר, אולם זה עדיין לא הגיעה כפני הממשלה.

האוצר שוקל סגירת 3 מתוך 4 החברות לפיתוח ירושלים

מאת צבי זרחיה

הצעה לאחד את פעילות כל חברות הפיתוח הפוע־ לות בירושלים, נדונה בימים אלה במשרד האוצר.

על פי ההצעה תבצע הרשות לפיתוח ירושלים, שהוקמה באחרונה על פי חוק, את כל הפעולות שנע־ כו בעבר על ידי שלוש החברות: "קדנא", החברה לשיקום הרובע היהודי והחברה לפיתוח מזרח ירושלים – חוץ ייסגרו.

שתי החברות הראשונות פועלות תחת אחריותו של משרד הביטוח והשיכון ואילו החברה האחרונה פועלת תחת חסות משרד החינוך.

סגירת החברות הללו תביא לצמצום בכוח אדם, לחסכון של מיליוני שקלים ולצמצום בהיקף הביחוקר־ טיה הכרוכה בפעולות הפיתוח בירושלים.

המגמה הסמוכנית מהצעה זו היא, שהרשות לפיתוח ירושלים, בראשותו של ח"כ אריאל ויינשטיין (ליכוד) תבצע בעתיד את כל פעולות הבניה, פיתוח התשתית ויתר הפרוייקטים בבירה.

הסתיימה השבתת חברת תדלוק המטוסים – הושג הסכם חדש

מאת חדר בלומנקרנץ

כוחות "האגיל" לעניני תעופה – החברה הישראלית לתדלוק מטוסים – חי־ דשה אמש את הפעלת שירותי תדי־ לוק בכל שדות התעופה בדרום המ־ דינה. מהנהלת החברה נמסר, כי הדרוש השירות הנאפסר לאחר שנגר־ תם הסכם עם ההסתדרות וועד העובדים.

"שום פעולה ארגונית אשר יש בה משום התערבות בסדרי העבודה הקבועים על ידי הנהלת המפעל לא תעשה על ידי הועד ללא אישור של המנהלים, והעבודה בחברה חדשה בשעה 17:30 בערב.

עובדי החברה השביתו את הע־ בו בבוקר על אי התקדמות, כפעמים, במשא ומתן על הסכם עבו־ דה חדש. הנהלת החברה השביתה מצידה, את החברה בהשבתת מגן העובדים. והעבודה בחברה חדשה

תעשיינים למען מינוי קצב לשר התעשיה

מאת יהודה שרוני

עשרות תעשיינים לחצים למינוי של משה קצב לתפקיד שר המסחר והתעשיה. חלק מהתעשיינים אף שיגרו מברקים לראש הממשלה כי־ מים האחרונים בנושא זה.

התעשיינים מזכירים את ההצלחה שבה מילא קצב את תפקידו כשר הע־ בודה הרווחה האת ניסיונו בטיפול בנושאי תעשיה.

קצב מסר בתגובה, כי תפקיד שר תעשיה והמסחר עדין לא הוצע לו ובכל מקרה, ההצעה צריכה לבוא מצד ראש הממשלה. קצב מסר, כי יש לו את הכישורים למלא תפקיד זה, ויש לו הרבה מה לתרום בתפקיד. "אם התפקיד יוצע לי אני אקבלו", הוא מסר ל"הארץ".

קצב. כישורים

יוזמה להפרדה בין משרדי המסחר והתעשיה

מאת אבי גנאור

איגוד לשכות המסחר פתח במ־ געים לוקמת לובי, שיסכנע את ראש הממשלה יצוק סכיר להפריד בין משרד התעשיה למשרד המסחר.

ראשי האיגוד שואפים להפנות של משרד למסחר ושירותים עיס־ קים, פנו בכתב לראש הממשלה והו־ חלו גם בנסע שבוע בין שרים והבריו כנסת. בראיגוד לשכות המסחר טוע־ נים, כי מנהלי המסחר והשירותים הם מחמרבים בעסק ומנפר. הבעסקים בהם עולה על 460,0000 איש.

צבי עניה, מנכ"ל האיגוד אומר כי, משרד התעשיה והמסחר ראה את עצמו בעיקר כמשרד תעשיה ואינו נותן די דגש לעניני המסחר.

האטרקציה בתערוכת פיס–88'

אלפים רבים ביקרו בתערוכה זו שהציגה מיטב השכלולים החדשניים במיכון וציוד משרדי מתקדם.

האטרקציה בתערוכה היתה לדעת רבים, יחידה משרדית, רגע "אופטימום" המשלבת "שולחן חכם" עם משתיקקל למדפסת, פטנט רשום, ושולחן משרדי עם פנית שילוב מיוחדת – הכל כי־ חידה חבליתית אחת המצטיינת בנוחות.

חברה היצרנית: "אורנים טיילנסר" מאחר התעשיה בקריתבי־ אליק, טל. 04-764206 מרוחות על הצלחה יוצאת מן הכלל במכר־ רת יחידה זו וכן ליחידות נפרדות במערכת.

כפי שנמסר – חברת אורנים עורכת עתה בירורים להגשת תביעה משפטית נגד חב' "גלובל" האמריקנית אשר העתיקה את פטנט "השולחן החכם" של אורנים ומשווקת המוצר בארה"ב. שתי חב' רות ישראליות אשר ביסו אף הן להעתיק פטנט זה הוחזרו בחוק חזרו בהן.

תערוכת פיס '88 נבעלה אמש בגני התערוכה.

הכנס הבינלאומי הראשון בישראל של בני ניצולי השואה

לזכרו של אבי ארליך

23-18 בדצמבר 1988, מלון רמדה רנסנס ירושלים

ביוזמת דור המשך למורשת השואה והגבורה.

כי הנושאים שיועלו בכנס:

★ השפעות פסיכוסוציאליות של השואה על בני ניצולים, בחסות "עמך".
(היום מתקיים ביום ד' 21.12.88 בשעות הבוקר.)
★ לכידת פושעים נאצים והעמדתם לדין.
★ האנטישמיות והעם היהודי אחרי השואה והנסיונות להכחשת השואה.
★ היהודים וזכויות האדם
וכן טקסים, ערב אומנים והקרנת סרטי פילם ווידאו.

לפרטים: מזכירות הכנס:
חברת מליה-תיאום ת.ד. 4426 ירושלים 91044
טל: 667402, 02-637572 (בימים א'-ה')

הודעה ללקוחות

החל מיום ג' 29.11.88 יחולו שינויים כדלקמן בשיעורי הריבית בב.ל.ל:

1. השיעור השנתי של הריבית הבסיסית בחשבונות דרישה יעמוד ב-0.6% ויעמוד על 18.0%, דהיינו, ריבית אפקטיבית של 19.86%.
2. תוספת הריבית בגין חריגה תהיה 10.2% לשנה, דהיינו ריבית אפקטיבית של 10.85%.
3. במסגרת האשראי המתנהלות בחשבונות הנרשם הבאים: "חשבון יתר", "חשבון יתר זהב", "חשבון סופרנס", "חשבון חייל", "יבוא יתר" ומסגרות אשראי זמינות יחול שינוי בשיעור הריבית השנתית לפי הפירוט הבא:
   - בחשבונות בהם שיעור הריבית הנומינלית היה 26.4% שנתית יהיה שיעור הריבית הנומינלית השנתית 27.0%, דהיינו ריבית אפקטיבית של 30.33%.
   - בחשבונות בהם שיעור הריבית הנומינלית היה 29.4% שנתית יהיה שיעור הריבית הנומינלית השנתית 30.0%, דהיינו ריבית אפקטיבית של 34.08%.
   - בחשבונות בהם שיעור הריבית הנומינלית היה 32.4% שנתית יהיה שיעור הריבית הנומינלית השנתית 33.0%, דהיינו, ריבית אפקטיבית של 37.92%.
   - בחשבונות בהם שיעור הריבית הנומינלית היה 35.4% שנתית יהיה שיעור הריבית הנומינלית השנתית 36.0%, דהיינו, ריבית אפקטיבית 41.84%.
4. שיעור הריבית על האשראי במסגרת "ריזה עדיף" יעלה ב-0.6% לשנה ויהיה 35.0%, דהיינו, ריבית אפקטיבית שנתית של 37.92%

מודעה זו באה במקום משלוח הודעה ללקוחות.

בדבר פרטים נוספים תוכלו לפנות לסניף בו מתנהל החשבון.

בנק לאומי

חברה לאחזקות מימון והשקעות

מאבטשרת

מימון - לפיתוח תעשיה ותיירות.
לציוד, נדל"ן, דירות עד 12 שנה.
100% למשאיות, אוטובוסים ומסחריות
עד 7 שנים בריבית בנקאית.
עיסקאות ליסינג למפעלים, חברות, מוסדות ועצמאיים.
תל-אביב: 03-227031,226995,229424
חיפה: 04-662692

הבנק הבינלאומי הראשון

הודעה

החל מיום 28.11.1988 יעלה שעור הריבית הבסיסית השנתית על חשבונות בתובה ב־1.2% לשנה ויהיה 17.4%. לשנה, המהווה ריבית מתואמת שנתית 18.85%

הודעה זו מתפרסמת
במקום משלוח הודעות ללקוחות

הבנק הבינלאומי הראשון לישראל בע"מ

לעמוס עוז

זוכה פרס פמינה
לספר המתורגם
הטוב ביותר בצרפת

לדוד שיץ

זוכה פרס ברנשטיין

בית הוצאה כתר – ביתכם –

המתברך ביצירתכם,
שמח וגאה בזכייתכם.
לחיי היצירות שבדרך.

כתר

בית הוצאה כתר
ירושלים.

ש.ח.כ.

שרות חקירות כללי
מקבוצת השומרה
כל אשר רצית לדעת
31 שנות ניסיון והצלחה בארץ ובעולם לשרותך
כל סוגי החקירות ביסודיות, באמינות ובסודיות מוחלטת
ש.ח.כ.
דרך פתח-תקוה 19
תל אביב 66 163
614636 ;621975 ;623084 :טל'
FAX: 623995

זה הזמן

לחיסכון לטווח ארוך
1) קבוצה לחלוקה אל משפחות וחיים
2) קרדיט מובטחים בלמחרמיה

מגן וקשר בראנקר
רחוב הדר הדר הארץ פלמן - 03-34202

אבן־זיו חברה קבלנית לבנין בע"מ

מציעה:

★ למכירה/השכרה:
בבניין משרדים, בבניה, חדש ומודרני בנמות מרכזי בתל־אביב (רח' קרליבך 1, פינת דרך פ"ת, פינת רח' ליפקוקן).
1. רחבות — בשטח 85 מ"ר, גובה 6.5 מ' + חניה.
(הזיזת רח' ליפקוקן).
– מתאים לכל מטרה –
2. משרדים — 175 מ' + חניה.
– מסירה בחודש נובמבר 1989 –
★ אפשרות לפתון תשלומה לתקופה מוגבלת בהשכרת הנכס.

★ למכירה:
2 דירות אחרונות – דירת 4 חדרים בקומה א' על עמודים.
וקומה ד' – 4 חדרים + גג וחדר על הגג.
(דירה בכל קומה) ברח' השופטים 21, תל־אביב.
– מסירה בחודש נובמבר 1989 –

★ להשכרה מיידית:
חנויות כ־35 מ"ר ברח' הגדל הגוף". הרצליה פיתוח.
מזגן אויר. טלפונים וחניה.

★ להשכרה מיידית:
חנות 70 מ"ר ברח' שדרות מאן 24, תל־אביב.
לא למטרן. טלפונים וחניה בשטח.

לפרטים נא לפנות לזיזה טלפונים: 03-235275,
03-237217 בין השעות 09.00 – 12.00

עידן חדש בעולם האלומיניום

לארכיטקטים, ליצרני עבודות אלומיניום ולרכזי בנייה

מוכר איכות עם עוף של קליל

פתרון חדשני לבנייה יוקרתית

קליל 9000

דלת/חלון הזזה 2-3 נתיבים

תכנון מערכת המוצרים של סדרת קליל 9000 מבוסס על אטמים, אביזרים, ופרופילים מקוריים המהווים שלמות אחת.

קליל 9000 מתאפיין ב:
- איכות, יציבות וחוזק מירביים
- אטימות ונוחות לתפעול לאורך שנים
- פרזול חדשני
- קל לייצור ולהרכבה
- אפשרות לשילוב בסדרת קליל 4200
- החלונות עומדים בבדיקות התאמה של מכון התקנים הישראלי לדרישות ת"י 1068 "חלונות אלומיניום"
- סימן הזיהוי הבלעדי של פרופילי קליל ≡ 3 פסים

קטלוגים יישלחו חינם לפי פנייה למפעלנו

סדרת קליל 9000 במסגרת שיתוף הפעולה קליל - METRA
קליל הנציגים הבלעדיים של METRA בישראל

metra

מרכז ההדרכה הארצי של קליל בקרית מוצקין
"עוץ סכני והדרכה מקצועית ניתנים אך ורק במרכז ההדרכה שבמפעלם, וזאת במסגרת שיפור השרות ושכלול שיטות ההדרכה
אפשרות לייצר דגם במקום ללא תשלום, לתיאום הביקור מראש נא להתקשר למח' מכירות, טל. 757914, 753044 (04)

קליל פרופילי אלומיניום

קליל תעשיות בע"מ ■ ת.ד. 210 קרית מוצקין 26114 ■ טלפונים: 04-757878, 757914, 753044 ■ פקס: 04-757882

לוח הדירות

תל־אביב גוש דן השרון

דירות למכירה

טוביה לשם שלוניקי 7 ת"א 03-481387

דירות נופש

תווך גבי את רפי סיתרון 03-481387

וילות ובתים

פנתאון דירות גג

קבלנים מציעים

חברה לעבודות עפר כבישים ופיתוח

שבשנתה מרקטרים ומשאיות מנוסות בעבודות פיתוח, תפירה ופיתוח בקבלנות אבן ביתומיה. 03-321388 03-760394 03-5562418

בתי כפר ומשקים

לא מכרת, לא שילמת רק בלוח העיר

קבלת מודעות מ־08.00-20.00

03-383322

רח' י"ל פרץ 6 ת"א

מחיר למילה 12 ש"ח בכל מנים

2—2.5 חדרים

3—3.5 חדרים

4 חדרים ויותר

1—1.5 חדרים

איזור הצפון

נוגה דן

חולון בת"ים

קבלת מודעות "לוח העיר" ומשפחתיות 885-885 לבעלי כרטיס אשראי

ראשל"צ

הכי זולים בעיר

אמקור 2740 ש"ח תדיראן 2825 ש"ח אלקטרון 3087 ש"ח

★ מוחזים להתקנה מנגנים מסתלים ★ המחירים אינם כוללים מע"מ והתקנה

★ מבצע להתקנת משאבות חימום למזגנים

טל: 03-813673 03-813891 הרצל 95, ת"א

אלי אבי

שרות מזגני אויר ★ שרות והתקנה ומכירה לכל סוגי המזגנים. ★ אחריות מלאה של היצרן ★ מחירים במזומן: ל־2.5 כ"ס

דגם HR 5	250 ש"ח
דגם HR 10	375 ש"ח
דגם HR 15	995 ש"ח
דגם HR 20	995 ש"ח
דגם HR 25 XL	1,187 ש"ח
דגם HR 35	1,187 ש"ח
מעבד תמלילים EM-1000	2,250 ש"ח

● אחריות ל־6 חודשים על כל המוצרים. ● אפשרות לעסקאות מיוחדות לציוד נוסף — מזיני נייר וכד'.

אמפיסל ישראל בע"מ רח' אפעל 3 ק. אריה, פ"ת, טל. 03-9225921. אולם תצוגה: המלך גורג 62, ת"א, טל. 03-287102-3. סניף חיפה ואולם תצוגה: הבנקים 16, פינת המינים חיפה, טל. 04-523812. ירושלים קומפיוביוס: בנין מגדל העיר, טל. 02-242233.

brother מדפסות

יותר מ-50% פחות!

מדפסות המניפה האיכותיות של BROTHER במבצע חורף מיוחד לכל אחד:

דגם HR 5	250 ש"ח
דגם HR 10	375 ש"ח
דגם HR 15	995 ש"ח
דגם HR 20	995 ש"ח
דגם HR 25 XL	1,187 ש"ח
דגם HR 35	1,187 ש"ח
מעבד תמלילים EM-1000	2,250 ש"ח

● אחריות ל־6 חודשים על כל המוצרים. ● אפשרות לעסקאות מיוחדות לציוד נוסף — מזיני נייר וכד'.

אמפיסל ישראל בע"מ רח' אפעל 3 ק. אריה, פ"ת, טל. 03-9225921. אולם תצוגה: המלך גורג 62, ת"א, טל. 03-287102-3. סניף חיפה ואולם תצוגה: הבנקים 16, פינת המינים חיפה, טל. 04-523812. ירושלים קומפיוביוס: בנין מגדל העיר, טל. 02-242233.

המחירים אינם כוללים מע"מ.

טניס 20+

מגרשי הטניס הגדולים בישראל 20 דקות בחמדת הדרום אשקלון

אצנים חמיד יש עם מי לשוחק

מלון ● מסעדה ● חניון ● מגרש כדורגל ● מגרש כדורעף ● מגרש כדורסל ● בריכת שחיה ● מגרש משחק ● מגרש כדורגל ● מגרש כדורעף ● מגרש כדורסל ● בריכת שחיה ● מגרש משחק

טל: 03-232938 בשעות 17:00 - 14:00 - 21:00 - 19:00

(ראה בעמוד הבא)

מכ'ן מ' الاصل

3.5—3 חדרים

4 חדרים ויותר

דירות בשכ"ח

דירות בדמ"פ

דירות מרוהטות

דירות ביקוש

מכוניות

אאוד"י

אוטוביאנקי

אינוצ'מי

אלפא רומאו

אמריקאיות

אסמין

אופל

בוקאה

ג'ינים

דאטסון

דייהטסו

דלתה

וולוו

וקסהול

חדרים מרוהטים

חדרים ריקים

חלפים

טאנר

טויוטה

יד שנייה

כ.ב.מ.

כ.ו.אן.

לנציה

מ.ג.ו.

מ.ג.מ.

מ.ג.ס.

מ.ג.ת.

מ.ג.ת.

מ.ג.ת

המשך ת"א גוש דן והשרון

● קשר, 1600 G.L. 86 תוספות, 184533236 ● 1600 ראשל, 1988, אוטומט + מנוע, כוחות 03-868819, ניסן 191044701 ● מרצדס 600 1980 שלישית, 86,500 ק"מ + רדיו, 052-440925 191404273 ● 1600,79 שמורה מצב מעולה, שבוע 191911277 052-981372 ● 1600 1987 ראשונה + מנוע, 052-699442 052-913452 194232277 ● 1300 ראנו 5 שמורה + מנוע 1986 052-831537 קילומטר, 34,000 194619272 ● 1300 1986 ראשונה 57,000 מצבו מצוין + תוספות 032-240913 195717277 ● 1300, 1984, אוטומטי, מנוע + מנוע 032-235336 כרטיס, 200101103 ● 1600, 79 אוטומט מצב מעולה 195656107 03-5412187 ● 1600 ראשל + תוספות מכלי, ניר רצי, 03-381260 195448278 ● 1600, 1985, אוטומט, 1300 ראשונה 03-5833919 03-741696 26,000 195628273 ● 1600, 1984, מכלים + רדיו לצמרת חיטה, מצויינת 052-29621 195432109 ● 1300 ראשל, אוטומטי, 85 ראשונה, בנמצא מכונית 052-451612 200011273 ● מרצדס 1600 85 + מנוע מצוין מכונית 02-795334 202116273 ● 1600 1988 מצרכים 5 ולוכנים יקרי מיה, הזדמנות 03-909664 201311101 ● 1600 1988 תיקי אוטו יות 4000 ק"מ, 052-82074 201923277 ● 1600 GL 86 בצבע מכונית 202148277 052-445290 ● 1600, 83, שביעי, מרפסת, מכונה 154234139 03-5644588 ● מרצדס 82, 1800 בעלים 85% 1966 X4 1964623618 03-5802772 ● מרצדס מרצדס 87, מכונאי, 10,000 ק"מ, לא לסבסוב, 772909 052-913452 ● 1300 1987 ראשונה + מנוע, מרפסת 03-815559 ,35,000 154731318 ● 1600 מרצדס, 81, אוטומטי, מכונאי, 03-5622966-8,000 194731107 ● 1300 1986 ראשונה 57,000 מצבו מצוין + תוספות 032-240913 195717277 ● 1300, 1984, אוטומטי, מנוע + מנוע 032-235336 כרטיס, 200101103 ● 1600, 1984, אוטומטי, מכלי + חוקי מות במצב מקדיר, 032-9360106 195307278 ● 1600 רצ"ל + תוספות מכלי, ניר רצי, 03-381260 195448278 ● 1600, 1985, אוטומטי, 1300 ראשונה 03-5833919 03-741696 26,000 195628273 ● 1600, 1984, מכלים + רדיו לצמרת חיטה, מצויינת 052-29621 195432109 ● מרצדס 1986 G.L., 1600 ראשונה + מנוע 052-451612 מצב מעולה, 195810247 ● 1600 G.L.F., 1983 אוטומטי, 03-537619 201234107 ● מרצדס 1600 85 + מנוע מצוין מכונאי 02-795334 202116273 ● 1976 תיקים מצרכים 5 ולוכנים יקרי מיה, הזדמנות 03-909664 201311101 ● 1600 1985 אוטומטי, 1300 ראשונה + מנוע יות 4000 ק"מ,

מסחריות

מוניות

מאשאים

אוטובוסים

אופנועים

מרקדורים

אוטומטים

חנויות

אולמות

מחסנים

עסקים

עסקים

עסק

● חתן 10 מ"ר. מרוצ. בטחון בבניין. בקרבת רח' בן־יהודה. 03-5140823 בגרולה בבית־גרולה. 03-5140823 03-5140823 201235216

● בטל"ח חנות + מרתף מתאים גם לגר שרדים 260 מ"ר בקרלינג 29. 03-5496387 161952240

● להשכרה חנות בשכונה מבוקשת בגבעת־שמואל. 03-635928 03-2341108 163922261

● בשכ"ח חנות, בגלן. ב־3100 כולל הוצאות. 03-5715237, 03-5494576 171655247

● לסטודיו, חנות, מקומות, מרפאות, מרפאות, מרפא

מדור לימודים

משרד העבודה והרווחה

מ.ה.ט המכון המקצועי להכשרה טכנולוגית

הסוכנות היהודית לארץ ישראל — מחלקת הכשרה מקצועית

מכללת יהודה ושומרון קדומים אריאל

עוד לא הפסדת את שנת הלימודים תשמ"ט

בית הספר להנדסאים במגמות:

★ הנדסאי בביו טכנולוגיה - במדע ברפואה ובחקלאות

★ הנדסאים באלקטרו־אופטיקה

מעונות לסטודנטים בתנאים יחודיים מערך הסעה מערי השפלה למכללה נוחה!

לפרטים פנה: משרדי המכללה: 052-921757, 052-971542

המרכז להכשרה מקצועית: 03-9365542

חוק הדמוקרטיות שווה בתעסוקה

לפי חוק זה אסור למעביד לבחון בין עובדיו או בין דורשי עבודה מחמת מיום מחמת היותם נוגעים אי לעבודה תנאי עבודה קודמים בעבודה הכשרה או השתלמות מקצועית, ומסורים או מיטוי ביטויים. בנוסף אסור למעביד לסיים מודעה בדבר תפקיד עבודה אלא אם כן תהנה העבודה בדיוק בלשון זכר ובלשון נקבה בין ביחיד ובין ברבים.

לא מכרת לא שילמת לוח העיר

פרסום פון 735588/9

קבלת מודעות ל"לוח העיר" לא מכרת לא שילמת 03-384291 לבעלי כרטיסי אשראי

גבר לעניין!!! שיפוי חיל האוויר, מרווח, נמוך, אקדמאי רגיש ואמיץ ומחייגן 40 + כל זה קרוב שלך אם תעני על הצעות! ת.ד. 692 ק. מוצקין

הכוון — תעסוקה והשמת מנהלים ועובדים ללקוחותיים דרושים: איש/ת מכירות בעל/ת ניסיון מוכח למשרה קבועה שכר בסיסי + אחוזים. טל: 03-372629, 374527 אחרי 10 בבוקר

נשר מפעלי מלט ישראלים בע"מ דרושים

1. מכשירן/ית סכנאי/ת אלקטרוניקה, יידע וניסיון במערכות מיקוד ובקרה.

2. מסגר רותך בעל/ת ניסיון של 5 שנים במפעל תעשיתי לכל המשרות

גיל עד 30 שנה, נכונות לעבודה במשמרות ובשעות נוספות.

המעוניינים מתבקשים לפנות בכתב-יד בצרוף קורות חיים וממליצים ל"נשר" מח' כ"א ת.ד. 1696 חיפה מיקוד 31016

פורים, וגם מלים!

השף עמירם ו־16 שנות ניסיונו מזמינים אתכם להנות מארוחות צהרים וערב ברמה אחרת.

לורה אשראי

מתמלצות השף: סלט פורום, פאי שרימפס דג סול בחוזה אוזן מעושן, מרק פטריות אמיתי, אומצת פילה ברוטב מפולפל, לקינוח: פאי אגוזים וחלבה בקצפת

★ 12.00 – 17.00 השעות היפות של פורום

30% הנחה על התפריט

★ פתוח 7 ימים בשבוע 12.00 – 24.00

★ טל' להזמנות 03-237794

דיזינגוף 138 (ליד מינת גורדון)

הכרזות

● מגדל מסבל + רכב נמצים ברשות לבלות, ופנה כיף ודיסקוטיק. תל-אביב 201115313

● אדוקה מקצוע לדירה אמיתית הסעודה בסודה בנדרה פנה אליבו. 200136033 "אתי" 03-3461783

גבר לעניין!!!

שיפוי חיל האוויר, מרווח, נמוך, אקדמאי רגיש ואמיץ ומחייגן 40 + כל זה קרוב שלך אם תעני על הצעות! ת.ד. 692 ק. מוצקין

● מכר"ל ובניה אמין יחמוד בסמוך: מיזם ומסר. תל. 50374 תל-אביב 160216103

● יפהפיה, 33, המקיף אחוץ. ת.ד. 17323 תל-אביב 193138103

● אנל "SELECT" מסמן עשיר ואמאלוטיבי של הבדיות ולנשים חיפה. 03-281732 200120243

קורסים וחוגים

● דולקטולוגיה פרטי בקיר ופנה הנשמה נמשכת. מרכזי. תל-אביב. 164217107 03-655437

● שקרי בגרבה בהליל בר. 03-445942 164508107

● מנהל כריסי המקיף לבשמים כולל ליתי הנמרה לשחה אדוקה 03-5345460 194426103

● מרשיה מעשית. רכישת כשר הי בנין הכנעני 36 מכשרות. בקן יחיד בר. 03-645434 132323173

● אדוקן יקיר הכנה נפשית לפני הניתוח לצה"ל. 03-5743050 134809173

הכרזות

● בקיר מקצוע + רכב נמצים ברשות לבלות, ופנה כיף ודיסקוטיק. תל-אביב. 201115313

● אדוקה מקצוע לדירה אמיתית הסעודה בסודה בנדרה פנה אליבו. 200136033 "אתי" 03-3461783

● בת 60 עיר־גנים אמיתית, כמה בריאה ומסודרת מחפשת חבר לחיים עדין ויפה. ת.ד. 1875 רמת־גן. 160401103

● רוזק, 39/175, נאה ומיוצבאה. ת.ד. 7396, רמת־גן 52172 193146177

● אקדמאית יפה, תמירה ומליצית בחמה עד 45. תל. 17366 ת"א 172964218

● אקדמאית ־ רוזקה ־ כמה ומסוכנת. בחשב "לילה" בתיכלה. 290679 170208243

● אלמנה מתרגלת ומעבדת מקצועית נשמחה מאוים עד 46. תל. 33592 מיקוד 61334 ת"א 184420243

● לחסכון ומאוים יפהפיה אקדמאית. 25, אמידה. "אתי". 03-296024 184839243

● בשלה לנישואין. לדברים בלתי 61500 ת.ד. 58378 תל־אביב 185515243

הכרזות

● בת 60 עיר־גנים אמיתית, כמה בריאה ומסודרת מחפשת חבר לחיים עדין ויפה. ת.ד. 1875 רמת־גן. 160401103

● רוזק, 39/175, נאה ומיוצבאה. ת.ד. 7396, רמת־גן 52172 193146177

● אקדמאית יפה, תמירה ומליצית בחמה עד 45. תל. 17366 ת"א 172964218

● אקדמאית ־ רוזקה ־ כמה ומסוכנת. בחשב "לילה" בתיכלה. 290679 170208243

● אלמנה מתרגלת ומעבדת מקצועית נשמחה מאוים עד 46. תל. 33592 מיקוד 61334 ת"א 184420243

● לחסכון ומאוים יפהפיה אקדמאית. 25, אמידה. "אתי". 03-296024 184839243

● בשלה לנישואין. לדברים בלתי 61500 ת.ד. 58378 תל־אביב 185515243

● ציר אקדמאי־קלאסי ורישום מקיל בקפדנות מסמכות. פרטים מכלולה ר"ל 03-3709977, 03-3709955. 173427212 03-633454

● חוג לשפה־ציר־צבאן, ורוא. בחשב השרון. 03-475614 ר"ג 201148218

● קרם מרטיבות אריאל להרחבת הפי רעות האלוהיות שבתובה. חיים 61394 ת"א 39486 173106243

● בנר בכלאל "הבנה למיניה. עבר 02-667616 173801124

● "ביטוח", מעניין הכרזים לכל הרי לוחם הרשות. פרטים בטלפון 913235 03 פרטים ראשון 200810243

הכרזות

● בת 60 עיר־גנים אמיתית, כמה בריאה ומסודרת מחפשת חבר לחיים עדין ויפה. ת.ד. 1875 רמת־גן. 160401103

● רוזק, 39/175, נאה ומיוצבאה. ת.ד. 7396, רמת־גן 52172 193146177

● אקדמאית יפה, תמירה ומליצית בחמה עד 45. תל. 17366 ת"א 172964218

● אקדמאית ־ רוזקה ־ כמה ומסוכנת. בחשב "לילה" בתיכלה. 290679 170208243

● אלמנה מתרגלת ומעבדת מקצועית נשמחה מאוים עד 46. תל. 33592 מיקוד 61334 ת"א 184420243

● לחסכון ומאוים יפהפיה אקדמאית. 25, אמידה. "אתי". 03-296024 184839243

● בשלה לנישואין. לדברים בלתי 61500 ת.ד. 58378 תל־אביב 185515243

הכרזות

● בת 60 עיר־גנים אמיתית, כמה בריאה ומסודרת מחפשת חבר לחיים עדין ויפה. ת.ד. 1875 רמת־גן. 160401103

● רוזק, 39/175, נאה ומיוצבאה. ת.ד. 7396, רמת־גן 52172 193146177

● אקדמאית יפה, תמירה ומליצית בחמה עד 45. תל. 17366 ת"א 172964218

● אקדמאית ־ רוזקה ־ כמה ומסוכנת. בחשב "לילה" בתיכלה. 290679 170208243

● אלמנה מתרגלת ומעבדת מקצועית נשמחה מאוים עד 46. תל. 33592 מיקוד 61334 ת"א 184420243

● לחסכון ומאוים יפהפיה אקדמאית. 25, אמידה. "אתי". 03-296024 184839243

● בשלה לנישואין. לדברים בלתי 61500 ת.ד. 58378 תל־אביב 185515243

חוק הדמוקרטיות שווה בתעסוקה

לפי חוק זה אסור למעביד לבחון בין עובדיו או בין דורשי עבודה מחמת מיום מחמת היותם נוגעים אי לעבודה תנאי עבודה קודמים בעבודה הכשרה או השתלמות מקצועית, ומסורים או מיטוי ביטויים. בנוסף אסור למעביד לסיים מודעה בדבר תפקיד עבודה אלא אם כן תהנה העבודה בדיוק בלשון זכר ובלשון נקבה בין ביחיד ובין ברבים.

לא מכרת לא שילמת לוח העיר

פרסום פון 735588/9

קבלת מודעות ל"לוח העיר" לא מכרת לא שילמת 03-384291 לבעלי כרטיסי אשראי

הכוון — תעסוקה והשמת מנהלים ועובדים ללקוחותיים דרושים: איש/ת מכירות בעל/ת ניסיון מוכח למשרה קבועה שכר בסיסי + אחוזים. טל: 03-372629, 374527 אחרי 10 בבוקר

נשר מפעלי מלט ישראלים בע"מ דרושים

1. מכשירן/ית סכנאי/ת אלקטרוניקה, יידע וניסיון במערכות מיקוד ובקרה.

2. מסגר רותך בעל/ת ניסיון של 5 שנים במפעל תעשיתי לכל המשרות

גיל עד 30 שנה, נכונות לעבודה במשמרות ובשעות נוספות.

המעוניינים מתבקשים לפנות בכתב-יד בצרוף קורות חיים וממליצים ל"נשר" מח' כ"א ת.ד. 1696 חיפה מיקוד 31016

פורים, וגם מלים!

השף עמירם ו־16 שנות ניסיונו מזמינים אתכם להנות מארוחות צהרים וערב ברמה אחרת.

לורה אשראי

מתמלצות השף: סלט פורום, פאי שרימפס דג סול בחוזה אוזן מעושן, מרק פטריות אמיתי, אומצת פילה ברוטב מפולפל, לקינוח: פאי אגוזים וחלבה בקצפת

★ 12.00 – 17.00 השעות היפות של פורום

30% הנחה על התפריט

★ פתוח 7 ימים בשבוע 12.00 – 24.00

★ טל' להזמנות 03-237794

דיזינגוף 138 (ליד מינת גורדון)

מזגני אויר

● "שרל", 1/2 2 כ"ס הקצבה החוקה 1.600 שח. "בטבון" 1/2 2 כ"ס 2.950 שח. "גלעד" המזגנים 78 רמת־גן 201351313 03-7301356

● מזגנים מפוצלים 1/2 2 כ"ס הרשים 24.00 הנבה. 03-761185 ר"ג 151008217 03

● מזגן מפוצל 1.5 כ"ס בשיטה לחצי ר"ה 141023172 בטיפ 03-747351

● מזגן "הריאן", כ.חרבע. הרש + שרי רוח. חיסון וקיר. 171347717 03-481502

ציפי אמבטיות

● "הנרשון בי בע"מ", מצוי אמבטיות הסדרים בשטחי. בביתו. 164146103 03-373666

● "מאר" — הרוש אמבטיות בביתו. בכל הארץ והשרון. 02-636292 171147218 04-353454

חיסום והסקה

● רדיאטור 20 גלגלות. 350. חיצוני מ־ 164314103 03-482081 200.

● חנר עצים. WATAR FORD 052-923387 105. כ"ס. מחיר מוזר. 070439114

● מעוניינת לרכוש דלק לחנרי אדוה BM 380 / ולדוגמה "המאבר־נוד" אקלימה. 04-674242 131440172

● מעוניינת לרכוש דלק לחנרי אדוה B.M. 380 / ולדוגמה "המאבר־נוד" אקלימה 04-674242 133524172

● בהזדמנות חנרי אדוה. "המאבר־נוד", מרכזים + "חמאבר אנר" ליית יבא ושיווק אקלימה / 04-674242. מכרנה 04-694498 192603171 03-361958.03

● מחמיצה ופיסיקה לבנות ולשעורי 03-623167 מרכזים 200139102

● מדה מחמצה. מכירה. כלל ומיחוד לבנות א"ר־ד 201738103 03-244604

● מחמיצה ופיסיקה לבנות ומעבדות 457278. 03-346943 מרכזים 060734143 03

מזגני אויר

● "שרל", 1/2 2 כ"ס הקצבה החוקה 1.600 שח. "בטבון" 1/2 2 כ"ס 2.950 שח. "גלעד" המזגנים 78 רמת־גן 201351313 03-7301356

● מזגנים מפוצלים 1/2 2 כ"ס הרשים 24.00 הנבה. 03-761185 ר"ג 151008217 03

● מזגן מפוצל 1.5 כ"ס בשיטה לחצי ר"ה 141023172 בטיפ 03-747351

● מזגן "הריאן", כ.חרבע. הרש + שרי רוח. חיסון וקיר. 171347717 03-481502

ציפי אמבטיות

● "הנרשון בי בע"מ", מצוי אמבטיות הסדרים בשטחי. בביתו. 164146103 03-373666

● "מאר" — הרוש אמבטיות בביתו. בכל הארץ והשרון. 02-636292 171147218 04-353454

חיסום והסקה

● רדיאטור 20 גלגלות. 350. חיצוני מ־ 164314103 03-482081 200.

● חנר עצים. WATAR FORD 052-923387 105. כ"ס. מחיר מוזר. 070439114

● מעוניינת לרכוש דלק לחנרי אדוה BM 380 / ולדוגמה "המאבר־נוד" אקלימה. 04-674242 131440172

● מעוניינת לרכוש דלק לחנרי אדוה B.M. 380 / ולדוגמה "המאבר־נוד" אקלימה 04-674242 133524172

● בהזדמנות חנרי אדוה. "המאבר־נוד", מרכזים + "חמאבר אנר" ליית יבא ושיווק אקלימה / 04-674242. מכרנה 04-694498 192603171 03-361958.03

● מחמיצה ופיסיקה לבנות ומעבדות 457278. 03-346943 מרכזים 060734143 03

ידאו

● מיקוד ידאו בבית הלקוח. ב"מ 201055072 03-364496

● בהזדמנות "גרל" ו־TR הרש 201928108 03-3566686

● מכרנה ידאו "מאר" 8 מ"מ VsE הרשה. 066093114 03-753608

ידאו

● מיקוד ידאו בבית הלקוח. ב"מ 201055072 03-364496

● בהזדמנות "גרל" ו־TR הרש 201928108 03-3566686

● מכרנה ידאו "מאר" 8 מ"מ VsE הרשה. 066093114 03-753608

● מחמיצה ופיסיקה לבנות ומעבדות 457278. 03-346943 מרכזים 060734143 03

● מדה מחמצה. מכרנה. כלל ומיחוד לבנות א"ר־ד 201738103 03-244604

● מחמיצה ופיסיקה לבנות ומעבדות 457278. 03-346943 מרכזים 060734143 03

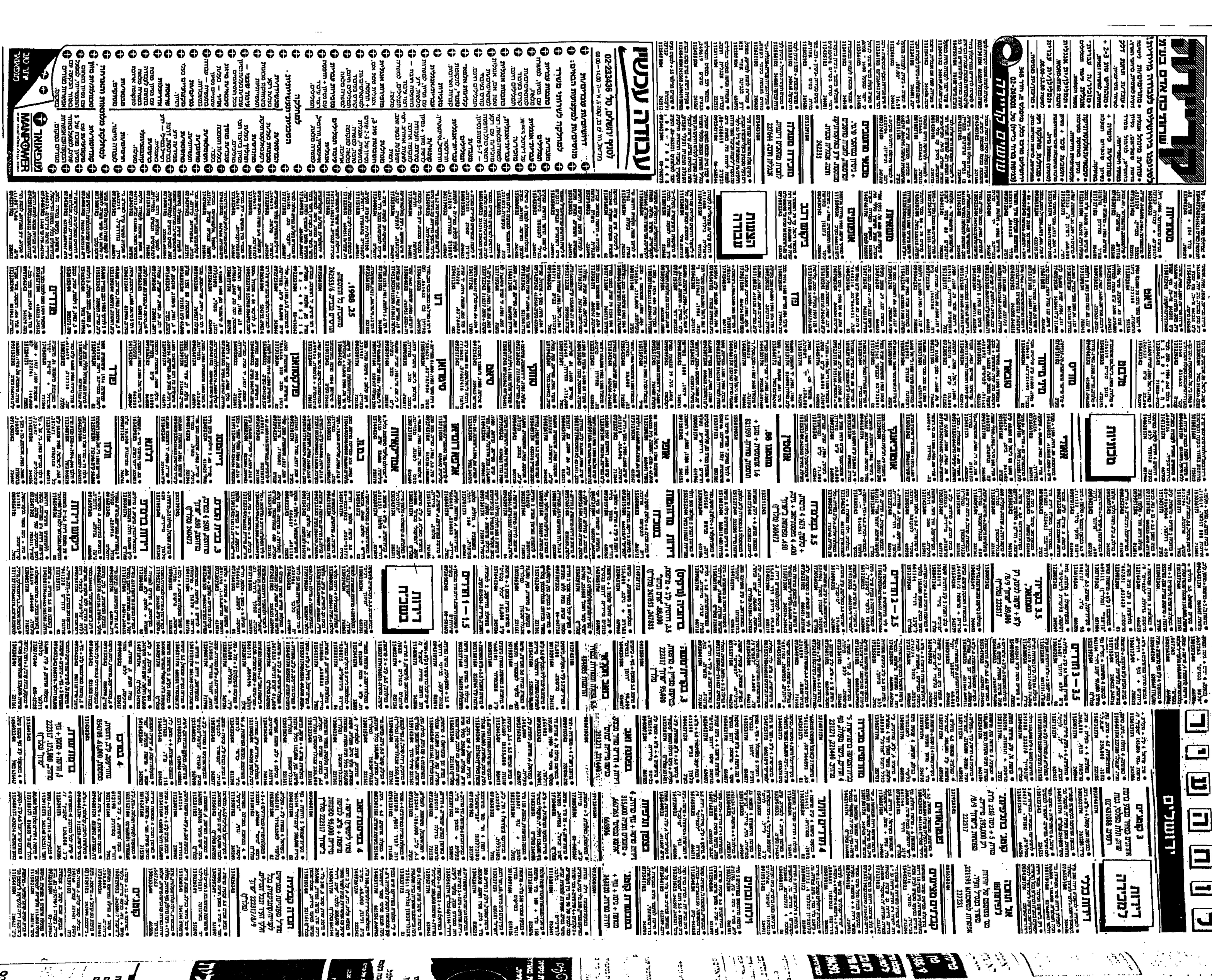

ספורט

חולון לא קמה מהקרשים

נחלה הפסד ליגה שלישי ברציפות, 87–92 מידי מכבי ר"ג. הפועל ירושלים הפתיע 76–78 את מכבי בחיפה. ניצחון בכורה לרמלה, 90–104 בגבת. גליל עליון ניצח 87–95 בראשון לציון. הפועל ת"א בראש לאחר ניצחון ביתי 73–78 על הפועל חיפה

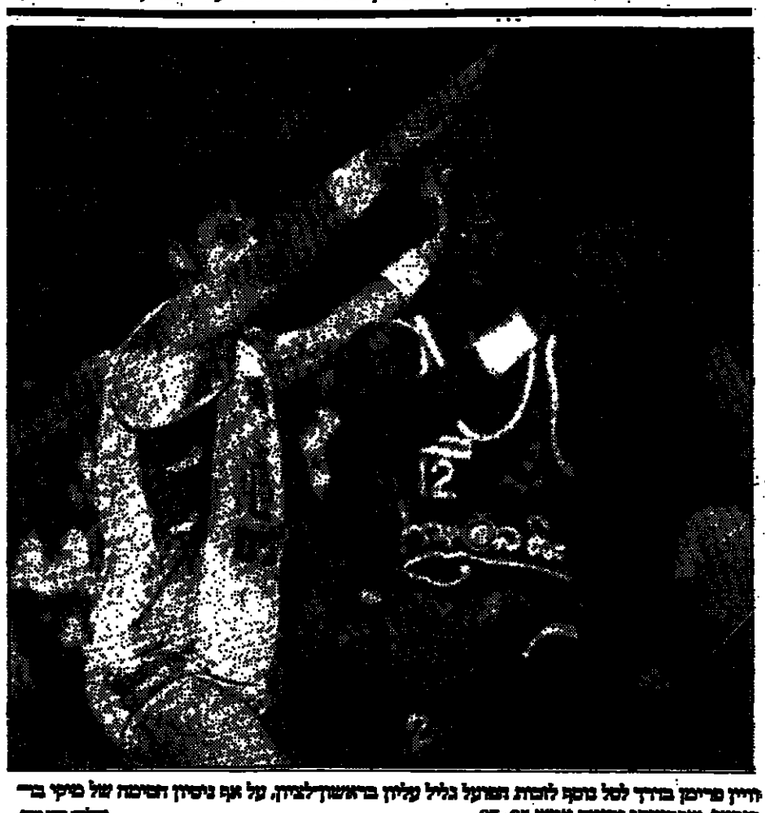

יוסי מרימן בדרך לסל נוסף לחבות הפועל גליל עליון בראשון־לציון, על אף ניסיון המיכסה של מיקי ברי־קובץ'. שקבוצתו נכנעה אמש 87–95. מילוא שדי קדם

בעריכת יחיאל ארדי

ועדה בראשות שופט מחוזי תחקור הופעת האחים טורטן ביום הכיפורים בפוסאן

שיט

מאת משה הרינגש
מוסר "ספורט האריץ"

הנהלת ההתאחדות לספורט תתבר נס ביום א' בבוקר לישיבה מיוחדת, כדי לדון בהבעת נשיאות המנסר להקים ועדת חקירה ארוכת ארוכה בפרשת האחים בן דן טורטן, ששייטו ביום הכיפורים בתחרויות האוליומפיות ברגטה 470 בפוסאן – בניגוד להוראה מפורשת להימנע מכל פעילות.

הנשיאות אימצה אתמול את המלצת היועץ המשפטי, עו"ד צבי יסה. היועץ הורה להמליץ בנושא המודגים בעקבות דין וחשבון של ראשות המשלחת האוליומפית שהר־גשה להתאחרות, ובו דרישה לנקוט אמצעים משפטיים נגד שני האחים.

בראש הועדה יעמוד שופט בית המשפט המחוזי, שהוא גם חבר בית הדין העליון של ההתאחדות לספורט, ולצדו יכהנו שני בעלי ניסיון. חברי הועדה ייקבעו בימים הקרובים ושמר תיהם יוגשו לאישור הנהלת. סוגי הסמכות של הועדה יכלול קביעת מי מהאים עוברתיים בכל הקשור להתנהגות האחים טורטן ביום הכי פורים בעת המישחקים האוליומפיים. הועדה תהנה מסמכות ענישה על בסיס חקנון המשמעת של ההתאחדות לספורט, והחלטתיה יהיו סופיות ולא ניתנות לערעור.

ההחלטה בענין זה התקבלה אתמול פה אחד על ידי הנשיאות.

כדורגל / סגל לאומי

גרינברג פצוע, יחמיץ אימון הבכורה בנבחרת

קלינגר וניסן כהן מתייצבים היום בווינגייט

מאת משה הרינגש
מוסר "ספורט האריץ"

פביאן גרינברג, הכוכב הגדול ילדי ארגנטינה שהגיע הקיץ למכבי חיפה, יחמיץ כנראה את אימון הב כורה שלו בנבל נבחרת ישראל. גרינברג סובל מפציעה וספק אם יגיע למכון ווינגייט, שם יחל הבוקר מחנה האימונים השנתי. הנבחרת תשהה ביומיים יומיים ותחאמן בתחנות השיגרתיות: היום שני אימונים, מחר אימון בוקר ואחר הצהריים מישחק נגד מכבי שערים מוליבה הארצית.

במצבו שבת צורך כוכר לנבל שלושה שוקמים – גרינברג הפצוע ניר קלינגר, שהיה שוקן קבע בהרכב הראשון בנבחרת של מיהיל ניסן כהן מבית"ר תל־אביב, שלא היה בעבר בנבל הלאומי.

יעקב גרוברמן, המאמן את הנבחר ת בפוחתא עם יצוק שביאר, אמר אמש "אולי נומין שוקן אז שניים נר סים בשבע הבא. ההתלבטויות שלנו רבות ואנו רוצים להיות בטוחים לפני ציחוי שוקנים ורשים. הנבחרה היא להגיע לגמל בן 30 שוקנים, כדי שנוהיה גם נבחרת עתודה".

פניה לשופרה רזונטל

שאול מרידי, יו"ר הנהלת ההתאחד רות לכדורגל, אמר אמש כי נעשתה פניה למערכון הכללי סטנדרד ליאן כדי שיסכים לשחרר את רוני רזונטל למישחק עם רומניה בסוף נובמבר.

ג'ונסון נפסל לשנתיים ע"י ההתאחדות הקנדית

אתלטיקה

אוטאוה, קנדה (אביר). הספרנ ג'ונסון נפסל לשנתיים ומאמנו צ'ארלי פרלנטים, הושעה לתקופה בלתי מוגבלת – הודיעה כאן אתמול ההתאחדות האתלטיקה הקנדית.

נשיא ההתאחדות פול ריפקה מסר עוד, כי ועדה מיוחדת תחקור הפרות של חברי המשלחת האוליומפית הקנ דית על שימוש בסמים אסורים, וכן תבדוק את פרשת שני הרצים שלא השלימו את המירוצים בהם השתתפו במישחקים האוליומפיים בסיאול. כן נערכת חקירה פרטאלית נפרדת בענ ין זה, בראשות שופט עליון.

בן ג'ונסון נאלץ להחזיר בחרש שעבר בסיאול את מדליית הזהב שלו, וכן בטל שיאו העולמי הרגש בריצת 100 מטר (9.79 שניות), לאחר שנתי בריעותשון גילו כי בגמל סמים ה אסורים לשימוש על ידי ספורטאים.

ג'ונסון, שלא הגיע לגמר מפעילות תקנה בקיץ לקנדיים הזהל ב־24 בפב מסמבר 1988, היום בו נחשף לראש נה כי השתמש בחמרצים לא חוקיים. האמן המהולל מוסיף להחזיק בשיא העולמי ב־100 מטר שקבע בקיץ שעבר בזחמה (9.83 שניות).

נמסר, כי ג'ונסון הוכות להפיע בפני ועדה המחוזית של הועד האר ליימפי הבינלאומי, האמורה לדון בפי רשה המסעירה.

● האתלט רוגל בוחם, אלוף ישראל בקפיצה משולשת, מוכל מפציעה ממשוכת בברכו ולא מן הסגיע מיצערך לעבוד ניתנה. הבריר קות הסופיות יהיו היום.

רמת־גן בזכות קילינג וביגו

מאת אורן שמולביץ

רוח לוחמה למופת, מישחק קבוצתי משובח ומעוניינה גבוהה היקנו אמש למכבי רמת־גן ניצחון חשוב על הפועל חולון, 92–87. חולון הגיעה במגרה בדוחה לחוור סוריסוף הביתה עם ניצחון, אחרי סידרת האכזבות. האמנם, המחצית הראשונה הוכיחה כי הדבר בהישג יד.

פוחזה סוכה של פיליפס, שקלע במחצית הראשונה 12 נקודות ושל שני הישראלים, בוגין ואלימלך, שקלעו 8 נקודות כל אחד – איפשרה לחולון להוביל כל שלבי המחצית הראשונה, לחוציא את הדיקה ה־15 בה הצליחה רמת־גן להוביל 34–32.

אבל המחצית השניה היתה סיפור שונה. בראשיתה אמנם הבטיחה חוו לון ללוחץ ואף הגיעה ליתרון הגדול בישחוק בדקה ה־24, כאשר עלתה ל־ 69–60, אך אז אבאס איבדה את הרגון, רמת־גן, בניצוחו של אמיר ביגו, גטלה את היוזמה וחולה מחוב. ביגו, בחישגן נרשים בחבנה ובהתקפה, סוף את ר"ג לשוויון ומיד גם ליתרון שנשמר עד הסיום. מישחקה של חולון לקראת הסיום נעשה עצבני ובלתי מאורגן, ונראה כי שחקניה מתנים בלחץ. פיליפס, מרדכי הואל וחי ליאנס הוסיפו שבר ושבר, אולי גם בגלל ההגנה המחבה של ר"ג בדקות אלו. את גורל המישחק חדע למעשה ניר ריקלים, כאשר קלע 30 שניות לסוף (87–90). לר"ג כבר אין בדי נגה ר"ג החזיקה בכדור עד לשניות הסיום ואז הצליח קילינג, המצטיין במישחק, לקלוע עוד שתי נקודות ולי קבוע 92–87.

דוחון שפע לא ריחם על חיפה

מאת אברהם ציבין

דוחון שפע, שכיכב שנים במכבי חיפה, ועבר בתחילת עונה זו להפועל ירושלים, הוליך אמש את חבריו הדר שים לניצחון 78–76 בחיפה מול שקלע שני שניות מהסיום. במחצית הוליכו החיפאים 39–34. שפע קיבל לפני המישחק גביע למוכרת מקסמן מכבי אדי רוזנברג, אבל הוכיח לחי פאים כי ויתרו עליו מקרם מדי.

הפועל ירושלים פיתח בדקות הפתיחה שהגיע לא אחת ל־10 נקי דות. אבל דוקא כשמהנה הקנה הסיום, לאחר 71–52 לחיפה, השיגו הירושלמים שוויון 61–61 ונהלו קרב שקול עד הסרעה. במצב 76–76 מתוך 29 שניות לסיום, הכריח היה בידי החיפאים, אשר הישגו אותו כדי לנצח לקלוע בסיום האחרון, אבל אמיר ברגע איבד את הכדור 5 שניות לסיום ושפע, שקלע מסירת אחרונה, קלע את סל הניצחון.

אבל הירושלמים בלטו גם ארז חוך מייק קורטר, שלום הישר מחוות לסלים יחד עם בלקמול. בחיפה איכ מנו מרדכון, ברגע האחרון, לוהאלאס וחזנברג היו עליות וירידות. כי שר תעורר לקראת הסיום היה רוזנברג, שבזכותו שבר מכבי על שיוחון לאחר שקלע שלושה סלים רצופים של 3 נקודות, אבל גם־זה לא הספיק.

ברד ליף ניצח בדרקרב הצלפים

מאת יואל מסיקס

דרקרב קליעות, שבהלו אמש בר־אשון לציון שני הצלפים, ברד ליף מהגליל וחיים הלוטיקמן המקומי, נמר הלך המישחק ובחתה האיכותי, הסתי יים בניצחונו של ליף – נלחי ניתן לעצירה במחצית השניה – הביצחון קבצתו 87–95.

הנסר הבית הראשון של מכבי ראשון לציון היה גם הנסרד הראשון של חיים הלוטיקמן הקונה נוסא לא שיוחן נגד הפועל ת"א, הנסר שיכול היה למנוע אילמלא הכמיהה שלו לעשות טל בכל מקום שהיה הכדור בידו. כאשר הגליל "ברח" בתחילת המחצית השניה נגנבו מיקי ברקוביץ' בדקה ה־24, לאחר ששיחון רק 5 דקות במחצית הראשונה, והגל צולף מהקהיים שהוא אחזב. מיקי היה זם, וקלע 4 שלשות, אך משום מה – דוקא כשעמד לבטל את הפרש הנוכה – לא קיבל כדורים מידי אלר מיקמן. דוגמה שלוא היה מסי אדאכטי על הכנרש ולא בעמדת השידור של גל"ץ, כפרשן, היתה אולי התגובה שהה לגמרי... מיקי שיחוע לכדורים שמשי ידע תמיד לספק לו הגל שמירה של נדיק אחר, אר ברנ, שאינו נמנה עם השחקנים המצטיינים בליגה, יכול היה להפיך את הקערה על פיה. יעידו 16 הנקודות שקלע במחצית השניה.

נחסא לאמת אם נקבע, שהפסד ראשון לציון נבע רק מאכזכיותו של ולוטיקמן. שחקני הגליל שפעתו בהסמכות, והחזיקו מעמד במחצית הראשונה בזכות יכולת מהירה של ליף, השתעורר ללא הכר בשניה והיו ראוים לנצחון. הישרר הנכונה בעיקר במישחק הנחת בהגנה המבר היגתו של ויין מרימן וירושאת, שחקי כדורים ויחד עם ליף, מרקין ומרקין בסיום יוצא מהכלל (3 שלשות) הישו את הכף לזכותם.

המחצית הראשונה עד ליקוי ולוטיקמן, את הנשק ליתרון בשבע מיקמן 32–40 בדקה ה־16, אך מעבר לפ מידה. אחרונה של ראשון נדר 3 שלשות של ליף (2) ומרקין, הפער נמשך.

ניצחון בכורה עם מאמן נוער

מאת יוחנן ריימן

אליצור מהרחוב רמלה צבר אמש את שני הנקודות הראשונות שלו, דוקא במישחק שעורר מפקות אם הקבוצה תופיע בו בכלל. מאמן הקבו צה יעקב אבואלי התעסר כוכבר ושר בע, ואת מקומו מילא אמש מאמן הנוער בני קליין, שניצח על הבורה מלוכות שהצליחה לנכור 104–90 על איתן בגבת, שעדיין לא ניצחה העונה. הנעמר לאיתן רמלה, מחזיק קבלה, עדיין לא ותם על הנוה והיה אמש כאשר סקין.

עד הדקה השביעית ותנהל מישחק שקול (16–16), אולם מכאן ואילך הגלו הרמלאים להוביל, כאשר בדקה ה־17 נרשם הפרש שיא לזכותם, 35–47. לקראת סיום המחצית נדמה היה כי בגבת תשוחת אולם. היא ידרה להפסקה בפיגור 3 נקודות.

המחצית השניה היתה שייכת רחבה כמולה לשוחן הבמסמן מלטיקס לשר ראשון לציון נבע רק מאכזכיותו של ולוטיקמן. שוחקי הגליל שפעתו בהסמכות, והחזיקו מעמד במחצית הראשונה בזכות יכולת מהירה של ליף, השתעורר ללא הכר בשניה והיו ראוים לנצחון. הישרר הנכונה בעיקר במישחק הנחת בהגנה המבר היגתו של ויין מרימן וירושאת, שחקי כדורים ויחד עם ליף, מרקין ומרקין בסיום יוצא מהכלל (3 שלשות) הישו את הכף לזכותם.

המחצית הראשונה עד ליקוי ולוטיקמן, את הנשק ליתרון בשבע מיקמן 32–40 בדקה ה־16, אך מעבר לפ מידה. אחרונה של ראשון נדר 3 שלשות של ליף (2) ומרקין, הפער נמשך.

כשנכנס אמסלם נעלם יוסטון

מאת דיקי לוי

הפועל ת"א משיך בניצחונותיו, הפעם 73–78 על הפועל חיפה, המאבק ביתי קיבל מקום לכל אורכו. הישג משמעותי בסיום, כיון שלרשות המאמן אריל עומר צמח שחקנים מצומצם והוא נאלץ להחב סס על המישחה קבועה לכל אורך המישחק, עם אמסלם כשחקן שישי.

הפועל חיפה, עם מרואל גבוה אחרי ניצחון החוץ בנביע על ולוק, הגיע ללא רבשי המיחות, ידע להוליך בחרקי זמן ארוכים ולחזות ידיב שקול למארחים. בחיפה בלט יוסטון שהיה מעניין במחצית הראשונה, אך נחלש בשניה. לצידו שמר על יציבות חוזו המחזיק חבל שלקראת סיום הסיכה מספר דיקות חשובות. מי שהיו חמרי ריכזו ואיבדו כדורים רבים הוז בדרם ושמרשוב.

סיפור המישחק שייך לאמסלם הצעיר. כניסתו בדקה ה־24 וחלקה הטבית, שמידה מצויינת על יוסטון שלא הדרגש, 5 נקודות והשחנות שצי מצמר את הפער וחמש עבירות חוץ עשר דקות, הוחיר אותו לספסל, כשהוא מוכה לקריאות עידוד ולמי חאות כפיים. ג'יימס סרי עם 13 ריבאונדים, דניס וילליאמס שהיבה להתחבר ושמונם גילו יכולת מניחה את הדקה, לזכותם יזאמר, שבדקות הסריעות קלעו סלים חשובים בקר רוח וראוו לשמור הוי להוביל את היתרון בשניה האחרונה.

כדורסל / כל המסברים

מכבי רמת־גן – הפועל חולון 92–87 (50–50)

● המצטיינים: דוחלי קילינג ● קלעו לרמת־גן: קילינג 23, ביגו 20, מאיו 18, ריבלין 13, ליאור אדרשי 13, עמי באוי 5 ● קלעו לחולון: פיליפס 17, אל וילליאמס 15, אלימלך 14, בוגין 13, בורמוד 10, מקדונלד 9, הלל 7, מאמר 2 ● שמפה: אברהם זגול וזן בורגשטיין, 600 צופים, בקיאים אנו.

הפועל ירושלים – מכבי חיפה 78–76 (39–34)

● המצטיינים: דוחון שפע ● קלעו לירושלים: חון 22, שפע 21, בלקמול 19, קורטר 8, בראמס 5, מילר 2 ● קלעו לחיפה: רוזנברג 24, אמאנס 18, חלאס 18, בורדון 9, ברגע 6 ● שמפה: ברוך הלינגר ועוז עמיון, 1500 צופים, בחיפה.

הפועל גליל־עליון – מכבי ראשל"צ 87–95 (47–45)

● המצטיינים: ברד ליף ● קלעו לגליל: ליף 35, פרימן 18, מרקין 17, גולן 13, שליישר 12 ● קלעו לראשון־לציון: הלוטיקמן 29, ברקוביץ' 18, ריקלי שדר 18, גלמן 11, כץ 5, רייזיס 3, בוטמנ 3 ● שמפה: חיים רון, שלום חלצר, 1500 צופים, בראשון לציון.

אליצור רמלה – הפועל איתן־גבת 104–90 (49–52)

● המצטיינים: ריידיד תלדקהל ● קלעו לרמלה: תלדקהל 35, קדר ליוס 24, גנדלמן 20, סמרה 18, חדיק 5, ריסון 2 ● קלעו לגבת: איימוס 20, ברוסמס 17, אלון שמר 14, שמעוני 11, יגאי 10, יעקבי 7, ליקי חדר 6, אדון שמר 5 ● שמפה: ראמן ויחבאיק־ירון ריק, 750 צופים, בגבת.

הפועל ת"א – הפועל חיפה 78–73 (38–41)

● המצטיינים: לינסון מאמנס ● קלעו לתל־אביב: וילליאמס 21, מאמנס 20, סרי 12, פרישמן 11, לאמף 9, אמסלם 5 ● קלעו לחיפה: חון 18, יוסטון 18, יוטבריך 13, בדס 9, שפרשוב 6, רוזנברגס 5, קסקי 4 ● שמפה: סדר חדיק וגלזר אבריעדב, 1000 צופים, באוסישקין.

איגרוף

רשמית: המתאגרפים הורחקו לחמש שנים

במסדרי ההתאחדות לספורט ב־ תל־אביב הוקבלה אתמול הודעה רשמית מהתאחדות האיגרוף הבינ לאומית, המאשרת ההחלטה להרחיק את מתאגרפי ישראל לחמש שנים מכל פעילות – בגלל הופעה קבוצת מתאגרפים מישראל בדרום־אפריקה, ללא היתר ולקראת אישור מפורש.

כדורגל

שניאור ירגל אחרי הרומנים במישחק נגד יוון

מאת פיני איתן
מוסר "ספורט האריץ"

יצחק שניאור, המאמן את הנבחרת הלאומית בכדורגל עם יעקב גרוברמן, ירגל אחרי נבחרת רומניה מהבנה למישחק הדרעים שיהיה בארץ זו ב־23 בנובמבר. שניאור יחזה במישחק הקדם־עולמי רומניה – יוון, שיהיה ב־ 2 בנובמבר בבוקרשט בבית 1 אירופה.

בפגישה עם חברי הועדה המקצו עית אמרו מאמני הנבחרת כי אין להם התנגדות עקרונית לשנות יפי האר מנים משלישרדביעי לשני־שלישי, אם יבקשו זאת מאמני הקבוצות. הנושא יטופל מופית בפגישה של מאמני הנבחרת עם מאמני הקבוצות.

אמנן רן, מאמן נבחרת הנערים בכדורגל, יחזה בשבוע הבא במישחק בין נערי חולגה וחלגיה. יהיה זה בנסי נות ההכנות למיפגש עם הפולנים ב־9 בנובמבר בפרצלה. המישחק יהיה הראשון מבין שניים, על כר טים המשתתפות באליפות אירופה שתהיה בדנמרק.

כדורעף

מאמן אמריקאי לנבחרת ישראל

בשיאות ההתאחדות לספורט אישר רה הפסקת המאמריקאי מיו ולייביץ' כמאמן הנבחרת הלאומית בכדורעף, והא יוזיך את הנבחרת במשך שנה ותני, עד לסדרגי האביב שיהיה בי שראל באפריל 1990.

אופניים

הוקפאה הפעילות

בשיאות ההתאחדות לספורט הוד ליטה אתמול על הקפאה כל הפעי לות הספורטיות בענף האופנים, כולל אליפויות ומירוצים שונים – עד לאישור תקנון הענף המבוא שנה בשלב הבנה.

● אלי שבסה, הלוך הפועל ירושר לים, עבר אתמול להפועל באר־יעקב והא הישאר־לשעבר הרביע המצטרף לקרמו לו המאמ־ שמקן משה אבוגן, יעקב כהן־צדק וי שראל דניאל.

טבלת הליגה הלאומית

1.	הפועל ת"א	6	487–570	11
2.	גליל־עליון	6	465–524	11
3.	מכבי ת"א	5	431–538	10
4.	מכבי ר"ג	6	536–568	10
5.	מכבי חיפה	6	470–494	10
6.	הפועל חיפה	6	508–550	8
7.	מכבי ראשל"צ	6	525–529	8
8.	הפועל ירח	6	540–491	8
9.	הפועל חולון	5	405–426	7
10.	אליצור נתניה	6	591–513	7
11.	אליצור רמלה	6	617–519	7
12.	הפועל גבת	6	654–533	6

מלך הסלים

1. הדולר קילינג (רמת־גן)	156
2. ר. וילליאמס (הפועל ת"א)	154
3. ברד ליף (גליל־עליון)	145
4. אדי הוכבוב (מכבי חיפה)	145
5. ר. ריילפורד (ראשל"צ)	142

במחזור הבא

מישחקי המחזור השביעי, שיחו ביום שני, ה־31.10:

● אליצור רמלה – מכבי ראשל"צ
● הפועל חיפה – הפועל איתן־גבת
● הפועל ירושלים – מכבי רמת־גן
● אליצור נתניה – מכבי חיפה
● גליל־עליון – מכבי ת"א (29.10)
● הפ' חולון – הפועל ת"א (30.10)

דיאון מטרוביץ'. הכוכב הזנוטלוזי של ריאל מאדריד, מנסה לחלוף על שני דני אייגנ' מבשמון טלטיקס בגמר מרוץ מקרנלר במאדריד. דיאון קלע 22 נקודות. אבל המקצועים מאדריב ניצחו 111–96 עם 29 נקודות של לאדי בירד. במישחק על המקום השלי שי בירוגים ניצחה נבחרת יוגוסלוויה 100–91 את אלוהות איטליה. מקאולוגי מדאדי.

האתלט העיוור יעקובוביץ' שני במירוץ מרתון בסיאול

המאזן הישראלי: 46 מדליות, בהן 15 זהב

אולימפיאדת הנכים

סיאול ושחות "ספורט האריץ". 46 מדליות, בהן 15 מזהב, 13 כסף ו־18 ארד – הוא סיכום המדליות הבשרים הנכוני של ספורטאי ישראל באולימ פיאדת הנכים שהסתיימה אתמול בסיאול, בסכום אשר ריגש את 4,000 המשתתפים ואת 70 אלף הצופים.

גם ביום הנעילה האחרון ראר האתלט העיוור דוד יעקובוביץ' שיש ראל הוחיה בהמנה, כאשר הגיע שני במירוץ המרתון הכלא. יעקובוביץ', עם בן לוחיה, עבר מרחק של 42,195 קים בזמן של 3:00.46 שעה. המנצח היה קאולוס מאלמנס בן ה־31, עיוור לחצה הסגול לחכחין בחרות הבצלליות, ליד הבטאלה המיצב את אורכ אך חי בסאראטוגה.

בתום המירוץ נמסר ליעקובוביץ' כוילו סים במקום הנכיש, אך מאחר יחד – הגיעו לכסי הסר לימסי – הנבשר שגם הוא בין מקבלי המדליות. הנתונפות של יעקובוביץ' במירוץ הנגיש הנמפשרה בסיום רץ מלווה, המנה אליו בתעודה בגישה המקשה את מתגיבה.

בריגע מדליות הזהב דורגה ישראל מקום ה־18 מבין 66 מדינות. על הישגים אלה קיבלה אתמול המשלחת מברק ברכה מנשיא המדי נה, חיים הרצוג.

תואר כפול לאמריקאים

מרינה, ארה"ב נשלה את הנתאר הכפל בכדורגל, כשניצחה בגמר לבנים את מערב גרמניה 38–31 ובגמר הנעים את הולנד 74–63.

האמריקאים העלו אתמול את מאזנם המכלל ל־268 מדליות (92 זהב, 91 כסף, 85 ארד) הם מקדימים בדרגה הכללית רשמי של מדליות הזהב את מערב גרמניה שבמרה 77, בריטניה 62, קנדה 54, צרפת 45, שוויצ 42, דרום קוריאה 40, הולנד 30, דנמרק 25, אוסטרליה 23 ועוד.

איגוד המפרסמים בישראל
בשיתוף עם
האוניברסיטה הפתוחה
חפצית
תפצית – ליסודי התמחות ותעשרה ● ליסודי תעודה
עורכים
יום עיון בנושא:
סקרים ומשאלי דעת קהל בפרסום, שיווק ופוליטיקה
יום ה', 27 באוקטובר 1988, מלון דן תל־אביב.
תכנית יום העיון
08.15—08.45 התכבדות והרשמה
08.45—09.00 דברי פתיחה: מר אליעזר גוזן, יו"ר איגוד המפרסמים בישראל
ומנכ"ל מפעל הפיס
פרופ' נחמיה לבצין, נשיא האוניברסיטה הפתוחה
חלק א' סקרי חשיפה —
מנחה מר יוחנן אפק, מנהל הפירסום והבר הסמה
09.00—09.40 הרגלי צריכת מדיה בישראל, מר דוד שדמון, מנכ"ל סלסקר
09.40—10.00 סקר על סקרי טלפון, פרופ' יעקב הורוביץ, האוניברסיטה הפתוחה
10.00—10.30 הפסקת קפה
10.30—11.15 דיון במיפגאי סקר החשיפה
פרופ' עקיבא כהן, ראש המחלקה לקומוניקציה, האוניברסיטה העברית, ירושלים
ישראל אוליניק, מנכ"ל שילב
יאיר גלר, מנהלי פירסום גלר נסיס
אמנון כהן, מנהל הפירסום עלית
חלק ב' סקרים ומחקרים חדשים —
מנחה פרופ' יעקב הורוביץ, האוניברסיטה הפתוחה
11.15—11.45 "לקראת מדגם קבע בישראל", דר' מיכה צמח, מנהלת מכון למחקר, רחוב
11.45—12.15 מדגם קבע: שיטות ונתונים, פרופ' יעקב הורוביץ, האוניברסיטה הפתוחה
12.15—12.45 פילוח שוק לפי מדגם חיים: מחקר וישומים, פרופ' יחיאל זיו, יו"ר יעוץ ומדרכה
12.45—14.30 ארוחת צהרים
אורח כבוד ומרצה, השר עזר וייצמן
חלק ג' סקרים פוליטיים —
מנחה פרופ' אליהוא כץ, מנהל מדעי של מכון מסמן למחקר חברתי שימושי, האוניברסיטה העברית, ירושלים.
14.30—15.00 שימוש בסקרים פוליטיים בישראל: עבר והווה, מר חנון סמיון, מנהל "סמיון מרכז למחקר"
15.00—15.30 הטיות בסקרים פוליטיים כמותיים, מר יעקב לוי, מנהל מכון "טאלפ" ישראל
15.30—16.00 הפסקת קפה
16.00—16.30 סקרים פוליטיים כבסיס לקבע פרסום, מר אפרי סלע, יועץ
16.30—17.15 דיון על סקרים אפליסיקה
פרופ' אפרים יער, דיקאן הפקולטה למדעי החברה, האוניברסיטה תל־אביב
מר ניסים צוריאלי, יו"ר מסה ההסברה, מערך
ד"ר רוני מילוא, יו"ר מסה ההסברה, ליכוד
17.15—18.00 הרצאת השר משה ארנס
* יוכנס שינויים
ההשתתפות על בסיס הרשמה מוקדמת מראש בלבד.
טל' לאישור הרשמה: 03-6413629, 03-6413630.

איגרוף / סופה של אגדה בזירה

מת הנרי ארמסטרונג, האלוף היחיד שהחזיק בשלושה כתרים

לוס אנג'לס (מרפי) הנרי ארמסטרונג, המתאגרף היחיד בהיסטוריה שהחזיק בעת ובעונה אחת בשלושה סרגים עולמיים במשקלים שונים, מת כאן ממחלת לב בגיל 75. הוא הופיע ב־174 קרבות מקצועיים במר לך קריירה מוחירה, שהחלה ב־1931, וניצח ב־145 – מהם 98 בנוק אאוט. אף שהרוויח במשך 15 שנה מאות אלפי דולארים, הוי בעודב ימיו בצניעות עם אשתו המתעקש בגיבלה ממשלתית של 800 דולאר בחודש.

ארמסטרונג, שהתפרסם בין היתר בכינוי "הדיקטון הנרי", זכה ב־ 1937 בתואר העולמי במשקל נוצה, וכעבור שנה נטל בזה אחר זה גם את הכתרים העולמיים במשקלים הבאים בינוני וקל.

הנרי היה הבן ה־11 במשפחה בת 15 ילדים. אביו היה אדיר שחור ואימו ממוצא אינדיאני. הוא גדל בלוס אנג'לס, מרכזת מיסיסיפי, אבל גדל באיזורי עוני בסט. לוחיה הזה מצוחה נעליים בחרם סיים את לימודיו בבית ספר תיכון. אחרי כן יצא למעגל כדי לנצחת מלון בלוס אנג'לס, שיבנה את שמו מנלסון לארמסטרונג ועשה זיל. כמתאגרף ובוב בחרם פנה למקצועות ב־1931. כעבור שש שנים וכה בתחר העולמי הראשון שלו, וב־1945 פרש עטור תוחלה בגיל 32. שנו היה לאגדה באיגרוף העולמי, לצידם של ג'ק דמפסי וג'ו לואיס.

לאחר פרישתו מהזירה ומסחר הנרי לכומרה והיכנה להשתתף באיר ועי איגרוף ציבוריים, בהם הופיע גם מחמד עלי ומייק טייסון. סידרות מוחלות ריתקה אותו למיסה חליז כמעט כל השנה האחרונה. "הנרי היה אדם טוב לב, שהדיבה לעזור לנצרכים. זו הסיבה לכך שהתרבו חברי כלי", סיפרה רעייתו הדשים אנשים לפני מותו.

תקציב הפרסום שלך צריך להיות מנוצל
O.K. אי.קי. מתחרה על התקציב שלך.

מקור מן הסל

לוח הערים

חיפה והצפון

דירות למכירה

1—1.5 חיפה

4—4.5 חיפה

דירות קרירות

2—2.5 קריות

3—3.5 קריות

4—4.5 קריות

בקוש עבודה

הצעות עבודה

הצעות עבודה

שורות ומטפלות

מכוניות

מכוניות שירותים

מכוניות מכירה

אופנועים

מכירות ושירותים

מכונות

מכונות

מכונות

מוזיאון חיפה

רח' שכתאי לוי 26, חיפה. טל. 523255

מכרז פומבי מספר 1/88

לתפקיד: **אוצר (ת) ראשי (ת) / אוצר (ת) / מנהל (ת) למוזיאון הימי הלאומי בחיפה***

תאור המשרה: ייעוץ בקביעת מדיניות מוזיאלית וביצועה; אחראי לרישום, תיעוד ושימור האוספים; ייזום, תאום וארגון תערוכות, תצוגות, מחקר ופרסומים; גיוס משאבים; קשרים עם אנשים ומוסדות בארץ ובחו"ל; ניהול המוזיאון הימי ופיתוחו, לרבות ארגון והפעלת צוות עובדים מקצועי וכללי.

כפיפות: למנהל חברת מוזיאון חיפה.

היקף המשרה: מלאה

דרישות המשרה:

- בעל תואר שני בהסטוריה/ארכיאולוגיה/צוולוגיה ימית/ תולדות האמנות/מינהל.
- בקיאות לפחות באחד מן התחומים הבאים: ארכיאולוגיה ישראלית, ארכיאולוגיה קלאסית, ארכיאולוגיה תת־ימית, מבשרים ימיים־מדעיים, קרטוגרפיה, אמנות, מוזיאולוגיה.
- נסיון מוכח של שלוש שנים לפחות בעבודה מעשית באחד או יותר מן התחומים המצויינים בסעיף 2 דלעיל.
- נסיון מוכח בניהול צוות עובדים.
- ידיעת השפות עברית ואנגלית על בוריין. רצויה ידיעת שפה נוספת.
- מגורים בחיפה או בסביבתה המידית לאחר תקופת נסיון מוסכמת.
- תוארו של המועמד שיתקבל ייקבע עפ"י החלטת ועדת המבחנים.

מכרז פומבי מספר 2/88

לתפקיד: **אוצר (ת) / אוצר (ת) משנה למוזיאון חיפה לאמנות חדשה***

תאור המשרה: שימור אוספים והכנת תצוגות, מחקרים ופרסומים במוזיאון.

היקף המשרה: מלאה.

כפיפות: למנהל מוזיאון חיפה לאמנות חדשה.

דרישות המשרה:

- בוגר החוג לתולדות האמנות, רצוי תואר שני.
- ידיעת השפות עברית ואנגלית על בוריין.
- עדיפות לבעלי נסיון מוכח במסגרת מוזיאלית.
- מגורים בחיפה או בסביבתה המידית לאחר תקופת נסיון מוסכמת.
- תוארו של המועמד שיתקבל ייקבע עפ"י החלטת ועדת המבחנים.

הצעות למכרזים הנ"ל תוגשנה או תשלחנה בכתב יד אישי, במעטפה סגורה, לידי גברת שמחה פרלמן במוזיאון חיפה, רחוב שבטאי לוי 26, חיפה מיקוד 33043, בצירוף תעודות המעידות על כישורי המועמד, השכלתו, נסיונו, ותאור תולדות חיים והמלצות אם ישנן.

על המועמדים לציין על המעטפה מספר המכרז אליו מוגשת מועמדותם.

מועד אחרון להגשת ההצעות יום שישי, ט"ו טבת תשמ"ט (23.12.88) שעה 12.00. סודיות מובטחת!

לתושבי חיפה והצפון

המוכשרים להצליח

אם את ה בוטח ת בעצמך ויכול ה להוכיח שאת ה מסוגל ת להצליח ולעבור את המיון הקפדני, יש לך הזדמנות להצטרף לקורס המקצועי של מגדל

ללמוד ביטוח חיים וגם ביטוח כללי

לעמוד במבחני רישוי מתמחה של משרד האוצר, להתמחות כסוכן ת ביטוח במגדל ליהנות מהכנסה תודשית הולמת מסיום הקורס.
והעיקר – להצליח ולהגיע לעצמאות.

טלפון/י לרותי: 04-660010, 04-678490
בימים א"ה' בין השעות 9:00-15:00

מגדל תוכנה לביטוח בע"מ

דבר אחד בטוח.

דור כימיקלים בע"מ

מכרז למכירת רכב

הננו מבקשים בזה להגיש הצעות לרכישת מכוניות כמפורט מטה:

1. **פיאט 131CL** 1300 סמ"ק שנת ייצור 1983
2. **סיטרואן פאלאס** 1300 סמ"ק שנת ייצור 1983
3. **פורד טרנזיט נוסעים** 2000 סמ"ק שנת ייצור 1983
4. **סובארו טנדר** 700 סמ"ק שנת ייצור 1983
5. **פיאט טנדר פיורינו** 1050 סמ"ק שנת ייצור 1983

את הרכבים ניתן לראות במפעלנו במפרץ חיפה החל מיום 27.11.88. לתאום טלפוני נא לפנות למר חיים גנס טל: 04-726952.
הצעות במעטפה סגורה יש להגיש בצרוף המחאה בגובה 10% מערך ההצעה עד לתאריך 15.12.88.
איך החברה מתחייבת לקבל את ההצעה הגבוהה או כל הצעה שהיא.

בכבוד רב,
א. גואטה

רחון – מזון ציפורים
במחירי סיטונאי
ובכל כמות
מלדמן דמנה
באר־טוביה
08-583876

לעיתון המוביל
במגזר הערבי
דרוש/ה

רוכש מודעות

בעל נסיון באיזור המרכז שטח חדש
★ תנאים בלעדי
תנאים טובים
טלפון: 03-227554

לחברה גדולה בענף המזון

דרוש/ה

איש/אשת מכירות לאזור הדרום

★ בעל/ת רקע ונסיון בהפצת מוצרי צריכה וקידום מכירות
★ צעיר/ה דינמי/ת
★ מגורים בבאר־שבע והסביבה
★ בעל/ת רשיון נהיגה

נא לפנות בכתב בצירוף קורות חיים לת.ד. 2038 ב"ש 84111
עבור "איש/אשת מכירות".

לבית אבות משען גונן בירושלים

דרושים/ות

★ **עובדת סוציאלית** לחצי משרה.
★ **אחיות**
★ **כוחות עזר**

בדבר פרטים נא לפנות לאלחנן
טל: 02-632188, 02-669177

קיוליק אנד סופה (ישראל) בע"מ

(קולטו לשעבר)

חברת בת של: KULICKE AND SOFFA INDUSTRIES INC. U.S.A.

לתברתנו בחיפה המפותחת, מייצרת ומשווקת מיכשור מתוחכם לתעשיות המיקרואלקטרוניקה בעולם:

דרוש

מהנדס מכונות מנוסה

הכישורים הנדרשים:

★ מהנדס מכונות בעל נסיון של 3 שנים לפחות, בתכנון מכונזמים מדוייקים ומערכות הנעה.
★ רצוי נסיון בתחום מכניקה עדינה.
★ שליטה באנגלית.

נא לפנות בכתב, עם פרוט קורות חיים ונסיון, לאגף משאבי אנוש ומינהל
ת.ד. 875 חיפה 31008 **סודיות מובטחת!**
מודעה זו מיועדת, לנשים וגברים כאחד

אנשים ● טכנולוגיה ● קידמה

יש עבודה בחברת החשמל

לאגף התפעול

דרושים/ות

■ **הנדסאי/ת מכונות**

הכישורים הדרושים:
★ נסיון בהפעלת מכונות מסתובבות

■ **הנדסאי/ת חשמל ואלקטרוניקה**

■ **מכונאי/ת**

הכישורים הדרושים:
★ נסיון בהפעלת דיזל גנרטורים גדולים

מגורים בבאר־שבע

לתחנת הכח "רוטנברג" באשקלון

דרושים/ות:

■ **הנדסאי/ת או טכנאי/ת כימיה**
להפעלת מתקנים כימיים בתחנת הכוח

העבודה במשמרות

■ **מועמדים/ות לקורס מפעילים/ות**
לעבודה במשמרת

הכישורים הדרושים:
★ בוגרי 12 שנות לימוד
★ מסיימי שרות בצה"ל בריאות תקינה

מגורים באשקלון

המעוניינים/ות יפנו בכתב, בצרוף קורות חיים, אל: מח' כ"א תיפעול דרום, רח' החשמל 14 ת"א 66189.

חברת החשמל לישראל בע"מ

ללשכה המרכזית לסטטיסטיקה

דרושים

מראיינים ומראיינות לביצוע סקר תעשייה

- העבודה כוללת איסוף נתונים ממפעלי תעשייה באזור הצפון
- העבודה מתבצעת בעיקר בשעות הבוקר וכרוכה בנסיעות
- ההעסקה היא על פי חוזה מיוחד

דרישות מיוחדות

- הכרחית ידיעת השפה העברית
- דרושות ידיעות בהנהלת חשבונות
- דרושה השכלה של 12 שנות לימוד – לפחות

מועמדים מתאימים מאזור חיפה בלבד יפנו בכתב אל: הלשכה המרכזית לסטטיסטיקה, תיבת דואר 1637, חיפה מיקוד 31015
במכתב יש לציין: שם מלא, כתובת, מספר טלפון, שנת לידה, מצב משפחתי, השכלה, עיסוק נוכחי ונסיון קודם בעבודה

תקציבאי בכיר? יש לך מקום בחברת פרסום צעירה ודינמית!!

מעוניין לתת ולקבל?
טלפון: 04-642339
למירי: 04-678423

לסניפנו באשדוד דרושים

★ **מסגרים**
★ **מכונאי אחזקה**
★ **חשמלאים מוסמכים** בעלי תעודה
★ **חרט/כרסם** ידע בקריאת שרטוט טכני
★ **מנהל/ת חשבונות סוג 3** בעל נסיון במפעל תעשייתי

שרתי כוראדם בע"מ
אשדוד, רוגוזין 8 08-563078/9

דרוש/ה

שרטט/ת - מכונות

כישורים:
* נסיון של 3 שנים לפחות
* לבוגרי ב"ס מקצועי - יתרון

לקביעת ראיון יש לפנות טלפונית 04-740127/8/9 או בכתב לת.ד. 10035 מערב חיפה ולציין "שרטט/ת"

VISA

דרוש/דרושה
נציג/נציגת מכירות
לאזור חיפה

דרישות התפקיד:
★ נסיון במכירות
★ בעל/ת רכב
★ תושב/ת המקום

מועמדים מתאימים יפנו בכתב, בצרוף קורות חיים ונסיון קודם לתמי מחלקת כח אדם
ת.ד. 25102 ת"א,
מיקוד: 61250

- סודיות מובטחת -

ויזה יותר טוב מכסף.

אוניברסיטת חיפה

דרוש/ה

טכנאי/ת קירור ומיזוג אויר

מכרז מס. 12/88

תאור התפקיד:
טיפול באחזקה מונעת של מערכות קירור, חימום ומיזוג אויר:
טיפול ותיקון מקררים, מערכות הסקה ואינסטלציה:
ביצוע התקנות שונות בתחומים הנ"ל.

כישורים:
בוגר/ת ביה"ס מקצועי במגמת קירור או מערכות:
נסיון של 3 שנים לפחות במערכות דומות;
ידיעת השפה העברית על בוריה ואנגלית טכנית:
בריאות תקינה.

בהצעות יש לפנות בכתב לאגף כח"אדם, אוניברסיטת חיפה, הר־הכרמל, חיפה 31999, בציון מס' מכרז. בצירוף תעודות והמלצות עד לתאריך 4.12.88

לחברה תעשייתית במגדל העמק
דרושים

★ מזכירת הנהלה

בעלת נסיון בתפקיד דומה;
שליטה טובה בעברית ובאנגלית - הכרחית
ונסיון בהפעלת מעבד תמלילים.

★ מנהל-חשבונות מדופלם

בעל נסיון בהנה"ח ממוחשבת וידיעה טובה בעברית ובאנגלית.
רצוי מקום מגורים בין ק. טבעון לנצרת.

פרסים אישיים ונסיון קודם נא לשלוח בכתב-יד אל: ת.ד. 44432 חיפה (31444)
ולציין על המעטפה עבור מס' 18.
סודיות מובטחת

קלת אפיקים
דרוש/ה

מהנדס/ת ייצור

למשרה מלאה
מגורים בצפון
להתקשר לטל' 06-754522
אורי

מועצה מקומית טירת כרמל
דרוש

מהנדס מועצה

* רצוי בעל נסיון הנדסי בממון רחב של נושאים ובניהול
* תנאים מועדפים למתאים

המעוניינים יפנו בכתב לת.ד. 49 טירת כרמל

למפעל התעשייתי מוביל בתחומו באמר חיפה
דרוש/ה

כלכלן או מנהל חשבונות צעיר

תכונות נדרשות:
★ בעל יחומה, נמרץ.
★ תואר ראשון בכלכלה או מנהל חשבונות סוג 3.
★ נסיון שנתיים במפעל תעשייתי ערוך.

נא לפנות בכתב לת.ד. 6624 חיפה
- סודיות מלאה מובטחת -

למועצה המקומית מעלות־תרשיחא
דרושים

1. עובד/ת נוער וצעירים
* במשרה מלאה
כישורים: כשירות לעבודה סוציאלית או השכלה אקדמאית או עובד הוראה מוסמך

2. מרכז/ת מתנדבים
* במשרה מלאה
כישורים:
בעל/ת תואר בעבודה סוציאלית או אקדמאי/ת במדעי החברה

מועמדות יש להגיש למנהל כ"א עד יום ה' 1.12.88
טל' 04-979682 רח' בן גוריון 1 מעלות

לחברה גדולה במפרץ חיפה
דרוש/ה

מנהל/ת חשבונות

סוג 2, 1 למשרה חלקית.
ידע במחשב יתרון
לפרטים נא לפנות לזורי – 04-723211

דרוש/ה

חשב

לחברה אריזת במדל בינוני שטרקיה בצפון הארץ

דרישות:
– רואה חשבון מוסמך
– מגורים בקרבת חיפה
– נסיון מוכח

נא לפנות בכתב עם פרוט תולדות וחיים ונסיון קודם לת.ד. 1334 תל־אביב עבור ה/500
רק הצעות מתאימות ובינוניות
● סודיות מובטחת ●

יובל גד בע"מ

דרושה

מזכירה

★ דוברת עברית ואנגלית
★ הדפסה עברית ואנגלית
★ שעות העבודה עד לשעה 17:00 או 18:00 לפי דרישת העבודה

פרטים נא לפנות למר צפי שאול
051-21621

לחברת הנדסה
דרושים
לעבודה באיזור חיפה

מפקח הנדסה אזרחי

* בעל נסיון בפיקוח על קבלנים, בפרוייקטים תעשייתיים
רצוי בתעשיה הכימית

חשמלאים/אלקטרונאים/ מכשירנים

* בעלי ידע ונסיון בעבודת אחזקה במתקנים כימיים
* ידע במערכות מכשור, בקרה P.L.C
* רצוי ידע בתיקון כרטיסים אלקטרונים

מכונאי אחזקה

* בעלי נסיון כמכונאים ימיים ו/או מכונאי אחזקה במתקנים כימיים.

לעבודה באיזור מגדל העמק ונצרת עלית

מכונאי אחזקה

למכונות הרכבה
* בעלי ידע ונסיון באחזקת מכונות פנאומטיות, מבוקרות מערכות אלקטרוניות

מועמדים מתאימים מתבקשים לפנות בכתב ולפרט קורות חיים מקצועיים ולציין מס' טלפון בבית
ת.ד. 617 חיפה 34987

למוסך גדול בחיפה
דרושים:

מסגאים יוצאי צבא
לפרטים 04-740748 04-726756
בין השעות 08.00-16.00

לחברה המתמחה
בשרותי מידע ממוחשבים
דרושים

אנשי מכירות

★ מעל גיל 22
★ בעלי הופעה נאה
★ יכולת לנהל משא ומתן

הראיונות יתקיימו
במלון דן כרמל

לתאום ראיון נא לפנות
לטל. 709610 (רב קווי) לפינו

אם את/ה...

- עמוק/ת
- מעל גיל 26
- בעל/תרכב
- בעל/ת הופעה נאה

יש לנו "בוחטה" בשבילך!

● הכנסה חודשית מובטחת
לפרטים וקביעת ראיון פנה לטל.
04-335199, 336224 הזל מיום א'

לדקסון – מפעל לתרופות
בטירת הכרמל
דרושים

מבקר איכות

* נסיון באבטחת איכות במפעל מזון או תרופות – יתרון.
* השכלה תיכונית לפחות.
* ידע באנגלית – הכרחי.
* עבודה במשמרות.

עובדי יצור

* השכלה תיכונית.
* ידע באנגלית.
* רקע טכני – יתרון.
* עבודה במשמרות.

נא לפנות בכתב יד בצרוף קורות חיים לת.ד. 2115, חיפה 31020

עובדות אריזה

* 10 שנות לימוד לפחות.
– 5 ימי עבודה בשבוע –
– מגורים באיזור חיפה –
נא לפנות טלפונית: 04-571252 לתמי

לרציניים בלבד!!
למפעל תעשייתי בכרמיאל דרוש

מחסנאי בכיר

בעל נסיון
נא לשלוח קורות חיים לת.ד. 559
כרמיאל מיקוד 200101
(עבור גב' יפה)

LAMBDA למבדא

ELECTRONICS (1979) LTD אלקטרוניקה (1979) בע"מ

למפעלנו בכרמיאל דרוש/ה

אחראי מחלקת בדיקות סופיות

★ טכנאי אלקטרוניקה בעל רקע בספקי כוח או בתחום האלגוני
★ נסיון בניהול צוות עובדים
שכר הולם למועמד המתאים.

בדבר פרטים נא לפנות למתי כ"א ת.ד. 500 או טל. 04-985255 לקביעת ראיון.

דרוש
טבח מקצועי כללי
אפשרות לעבודה ביום אחד עבור מנהל מנוסה
"השמורה"
04-353500/04-344871 טל

למכון לבדיקות רפואיות

רופא כללי

אפשרות הכנסה חודשית 3,000 – 5,000 ש"ח.
בהתאם להיקף העבודה.
טלפון 04-334527

מתכנתי COBOL

שמתיים נסיון לפחות על מחשבים מרכזיים
נא לפנות אל:
ש.י.ת.ב. תוכנה בע"מ
טל' 04-389390
373031

לחברה לשיווק מוצרי בשר בירושלים
דרושה
פקידה/קלדנית
עם נסיון בהנה"ח והפעלת מחשב
04-660118
04-642884

לחברת בניה דרוש
מנופאי
מורשה עם נסיון
טל' 02-437543,439556

דרוש

טכנאי קירור

* בעל רקע בחשמל
* עדיפות לבעל נסיון במכולות - קירור

טל' 04-729874/5/6

אנשי מערכות פרוייקטים וניהול
דרושים:

מהנדסי תעשיה וניהול

בעלי נסיון בביתוב מערכות ובניהול ולווי פרוייקטי מיחשוב בתעשיה
חלק מהמשרות מחייבות מגורים בצפון הארץ.
לפנות בכתב יד לת.ד. 45289 תל־אביב מיקוד 61452
"סודיות מובטחת"

קרן קיימת לישראל

קרן קיימת לישראל
המחלקה לנוער ולדור צעיר
דרושים:

מדריכי נוער

לעבודה בערות
והדרכה בידיעת הארץ
במסגרת שרות לאומי

* **יוצאי צבא**
בעלי כישורים מתאימים מתבקשים לפנות לגבי שמיון
מול המגדל רח' הרצל 36, חיפה
בטל' 04-985097 או בטל' 04-644974

למפעל במרכז תעשיות מדע
דרושה

פקידת ניהול מלאי

* ידע בהפעלת מחשב * הכרחי
* בוגרת 12 שנות לימוד לפחות
* ידע בהנהלת חשבונות

נא לפנות בכתב יד בצירוף קורות חיים לת.ד. 6745 חיפה 31067

חברת המלח לישראל בע"מ עתלית
דרושים

1. מנהל מפעל

* מהנדס מכונות/תעשיה וניהול
* בעל נסיון בנהול צוות עובדים
(אפשרי קצין יוצא צבא בתפקיד מקודם)

2. מחסנאי ראשי

* מחזיק מחסן טכני
* ידע בהכנסת מחסן למחשב
* נסיון מוכח במרם עם גורמי חוץ
* רצוי נסיון מוכח של 3 שנים לפחות

3. מכשירן

* ידע במכשור ובקרה
* ידע באלקטרוניקה
* נסיון בטפול מכשירים אלקטרוניים
* רצוי נסיון מוכח של שנתיים לפחות

תנאים טובים למתאימים

נא לפנות בכתב יד בצרוף קורות חיים לחברת המלח לישראל בע"מ עתלית 30300

מודעה זו מיועדת לתושבי חיפה והסביבה (ללא קריות)
סודיות מובטחת

למפעל תעשייתי באזור הצ'ק-פוסט, חיפה
דרושות

★ **פקידה** מנוסה לניהול עצמאי של משרד

★ **פקידה** למחלקת אספקה

★ **פקידת טלקס** למחלקת יבוא, ידיעת אנגלית על בוריה.

נא לפנות בכתב יד בפירוט קורות חיים ונסיון קודם לת.ד. 4364 חיפה (מיקוד 31043) ולציין "עבור מס' 20"
סודיות מובטחת

עיריית קריית מוצקין
המחלקה לחינוך ותרבות
דרושה

רכז/ת
לבתי ספר

ומדריך/ה
לג'אז ואנגלית
לחוגים בשעות אחה"צ
בדבר פרטים לפנות
לטל: 04-709709 04-706435/6

באילת
למרכז יהלומים חדש
דרוש
מנהל כללי
בעל ניסיון בניהול ושיווק,
רצוי בענף התירות.
קו שיווק 03-621759, 03-621816

לחברת מחשבים
דרושים

003 – מהנדס אלקטרוניקה בכיר
עם 5 שנות ניסיון לפחות. ניסיון בעבודה עם ציוד צבאי, רקע דיגיטלי.
005 – מהנדס אלקטרוניקה
בוגר מצטיין, רקע דימטלי.
015 – מהנדס תוכנה
בוגר מצטיין, ניסיון ב־REAL TIME
ניסיון בעבודה קודמת עם IBM-P.C
021 – טכנאי או (הנדסאי אלקטרוניקה)
031 – מנהלת משרד
לניהול משרד הכולל כתבנות בעברית ואנגלית על מעבד תמלילים, קשר עם לקוחות וניהול פעילות שוטפת – שפת אם אנגלית – חובה!
לפנות: לת.ד. 678 רמת־גן מיקוד 52105
בצרוף קורות חיים.
גליון ציונים וטימול המשרה

למפעל תעשייתי
דרושים:

1. מנהל אחזקה
* מהנדס מכונות/בנין
* ידע במערכות חשמל/מיזוג
* ניסיון באחזקת מבנים
* יכולת ניהול עובדים

2. מהנדס חשמל (זרם חזק)
* ותק 5 שנים ומעלה
* לתכנון צריכת חשמל למכונות עתירות צריכה
* תכנון עתידי לצריכת חשמל
* תכנון אחזקת מערכות ומיכון חשמלי. כולל מערכות הספקה
* קשר עם גורמי מקצוע וקבלני משנה
* ניהול צוות עובדים

נא לפנות בצרוף קורות חיים מפורטים
לת.ד. 45750 חיפה

לאלקו התקנות ושדרוגים
דרוש

מהנדס/הנדסאי חשמל
להכנת הצעות לעבודות
בקבלנות חשמל
– ניסיון בהכנת מכרזים
– יועדף ניסיון בביצוע עבודות באוהר
– ידע באנגלית
מקום העבודה במשרדי התוכנה בהרצליה
לפנות 052-558825 לרחני

המשטרה אתגר
למחלקה לזיהוי פלילי דרושים
פסיכולוגים
לתפקידי קצונה במעבדה לתישאול מדעי
מתאימים יוכשרו לעבודה בפוליגרף ו/או ליישומים פסיכולוגיים אחרים בתחום החקירות והלחמה בפשיעה.
מקומות השרות: באר שבע, מרכז וצפון הארץ
המעוניינים מתבקשים לפנות בכתב לד"ר גיתון אביטל המעבדה לתשאול מדעי מז"פ מטה ארצי ירושלים

למחלקת המודיעין דרושים
קציני מחקר מודיעיני
אקדמאים בעלי ניסיון במחקר מודיעיני.
מקום השרות: ירושלים
על כל המועמדים להיות לאחר שרות צבאי, בריאות תקינה וגיל עד 35. העונים לדרישות מתבקשים לפנות לאחת מלשכות הגיוס הר"מ בצרוף תעודת זהות פנקס מילואים ותעודות השכלה:

תל אביב	רח' הרכבת 14	03-628290-3
חיפה	רח' העצמאות 82	04-661067
ירושלים	רח' המלך ג'ורג' 8	02-244433
באר שבע	רח' העצמאות 55	057-32521
רחובות	רח' הרצל 206	08-487488

סודיות מובטחת

באר הנוער של ויצ"ו
ע"ש חנה מיכל שרתו בתחלי
דרוש
מרכז - מדריך
לענף הלול
הכישורים הדרושים:
* הנשה פרטית מתאימה
* יכולת טובה להדריך נוער
* ניסיון בעבודה
* מגורים במקום

מועמדים מתאימים יפנו בכתב לשכירות בילדים לפי הכתובת:
באר הנוער נהלל מיקוד 10680

מכון דור
מיון אנרגיה פסיכולוגי
עבור אחד מלקוחותיו
חברה מסחרית בת"א
דרושה
פקידה
בעלת יוזמה, אינטלגנטית ואחראית
שעות העבודה:
א, ד, ה, 08:00 – 17:00
ב, ג חצי יום
למות מכון דור תל אביב 4 ת"א טל 03-203652, 203656

אל
תדרכים פנים
למשרד אדריכלים
גדול באחוזה
דרוש
הנדסאי אדריכלות
בעל ניסיון של 3 שנים לפחות
בתוכניות עבודה ובפרטים
נא לפנות בכתב, בצרוף קורות חיים ותקן מקצועי
למשרדנו בדרך דיזנגוף 54 חיפה 34334
או בטלפון 04-244912, 04-257459
תנאים טובים למתאים
"סודיות מובטחת"

נציבות שירות המדינה
משרות פנויות בשירות המדינה

ביום י"ג בכסלו התשמ"ט (22.11.1988) פורסמה חוברת מכרזים פומבים. חוברת מספר 3 ממכרז מספר 385 עד מכרז מספר 546.
החוברת כוללת משרות בתחומים הבאים:
רופאים/ות, רופאים וטריניים, רוקחים/ות, מרפאים בעיסוק, אחים/יות, ביוכימאים/ות, מיקרוביולוגים/ות, מהנדסים/ות, הנדסאים/ות וטכנאים/ות, משפטנים/ות, עובדים סוציאליים/ות, אקדמאים/ות במועי המחברה והרוח במינהל ואמרכלות.
החוברת נמצאת בסניפי הדואר ובלשכות המתוזיות של נציבות שירות המדינה, לעיון המעוניינים.
בקשות בצרוף מסמכים יש להגיש על גבי טופס מדף 2115 (אותן ניתן להשיג בכל סניפי הדואר) לאחת הלשכות המחוזיות של נציבות שירות המדינה לפי הכתובות הבאות:

* ירושלים – הקריה, רח' קפלן 3, ת.ד. 766 – 91007.
* תל־אביב – הקריה, רח' קלמן מגן 10 – 61070.
* חיפה – רח' חסן שוקרי 11 – 33105.
* באר־שבע – שכונה ד' (צפון) רח' הצדיק בירושלים, בנין לשכת הבריאות המחוזית. ת.ד. 4368 – 84170

מועד אחרון להגשת הבקשות הוא:
ה' בטבת התשמ"ט (13.12.1988)
לרופאים: כח' בטבת התשמ"ט (5.1.1989).

המכון למוסיקה ישראלית
מזמין בזה הצעות לתפקיד
מנהל המכון
הצעות בצירוף קורות חיים, נסיון וכשורים יש לפנות לידיר המכון למוסיקה ישראלית ת.ד. 11253 ת"א
עבור "מנהל".
מועד אחרון להגשת ההצעות: 8.12.88

משרד החינוך והתרבות
לשכת מחוז המרכז
דרושים בדחיפות מורים:
כללים, לטבע ואנגלית בחינוך הממלכתי,
לעבודה בשנה"ל תשמ"ט לאזורים:
רמלה ולוד בלבד.
● המעוניינים יפנו לטלפון: 03-5435464

ש.ת.ל. – אגודה לפיתוח שדותי
טיפול וחינוך לנער
דרוש/ה
מנהל/ת להוסטל לנערות
באזור תל־אביב
דרישות המשרה:
תואר אקדמאי במדעי ההתנהגות/ מדעי החברה. וסיון בעבודה עם נער במצוקה. יועדפו מועמדים/ות בעלי נסיון בעבודה עם נערות ונסיון קודם בניהול.
הצעות בצרוף קורות חיים יש לשלוח עד 10.12.88 לת.ד. 1209 ירושלים, 91012

לחברת ספנות ע"מ
דרוש/ה
מנהח"ש
יודע באנגלית ונסיון בעבודה על מחשב משרה מלאה.
נא לתתקשר לטל: 03-611434, 03-622591

עבודה עכשיו
דרושים/ות עובדים/ות
תל־אביב, טל' 03-298877
בן־יהודה 12, א'–ה' 08.00–14.00

מחסטאי/ת טכני/ת
יצוא/ת תל־אביר או חילקשר. בעלות ידע וסיון במחסן חלקי אלקטרוניקה. עבודה באזור הדר־יוסף.

מלחימים/ות מאוזטים/ות
עבודה במשמרות, במפעל גדול בחיפה, אפשרות להסעה.

רתכים/ות שרון
בוגרי/ות בי"ס מקצועי לארד שרות צבאי מלא. עבודה לתקופה ארוכה, במפעל גדול, באזור חיפה.

מנפאואר MANPOWER
יותר טוב מנפאואר

ארגון נכי צה"ל – המרכז
מחפש
מזכירה
לעבודה בשעות אחה"צ
בהקף של חצי משרה
הכישורים הדרושים:
ידיעת השפה העברית על בוריה.
ידיעת השפה האנגלית ברמה גבוהה, כולל הדפסה ויכולת ניסוח מכתבים, תזכירים וכד'.
מקום העבודה בבית הלוחם, אפקה, תל־אביב.
הצעות יש להגיש בכתב לת.ד. 39262 תל־אביב מיקוד 61392 בצרוף קורות חיים ונסיון בעבודה עד לתאריך 18.12.88.

המשביר לצרכן
לכל בו הגדול והחדיש
בקניון השרון (נתניה)
דרושים למשרות מלאות
★ מנהלי/ות מחלקות:
לינטקות וילדים, חשמל ואלקטרוניקה, כלי בית ומתנות. נסיון קודם הכרחי.
★ מפקחות:
השכלה אקדמאית. נסיון מיזולי קודם
נא לפנות לטנף כ"א 03-899661.
בימים א, ג–ה בשעות 16"–8"
– רק מועמדים מתאימים יפנו –

למפעל רפוס גדול ביבנה
דרושה/ת
מנהל חשבונות
מנהל החשבונות יהיה אדם צעיר ומרץ, אשר יטפל באופן עצמאי. במשרה מלאה, בכל מערכת הנהלת החשבונות והתמחיר של המפעל, על גבי מערכת ממוחשבת, כולל טיפול בכספים והכנת דוחות כספיים.
המתאימים יפנו בכתב יד,
בצרוף קורות חיים,
לת.ד. 633 יבנה מיקוד 70650

"אסיא – ריזל"
לצורת מכירות של ורוחה חשובה המאוחד פריצת דרך בתחומה
דרוש/ה
תעמלן רפואי
לאזור חיפה והצפון
כישורים:
★ השכלה בתחום מדעי הטבע או ניסיון מאוד רצוי.
★ ידיעת השפות אנגלית ועברית על בוריין
★ רשיון נהיגה בר תוקף.
★ מגורים באזור חיפה.
על המועמדים לפנות בדחיפות בכתב יד לת.ד. 3235 הדר־גן 52131 עמד ב. דוד.
— סודיות מובטחת —

לפרוייקט וידאו מהפכני
אנשי מכירות מעולים
עמלות גבוהות
למתאימים להתקשר
ל־03-250032
03-259753
מיום ו' לרוזנית

כלכלן/ית בכיר/ה
דרוש/ה
למטה חברה תעשייתית בגוש דן
תאור התפקיד:
★ אחראי/ת צוות כלכלנים במטה ובמפעלי החברה.
★ הפעלת מערכת בקרה והנחיה מקצועית של כלכלנים במערך הדיפעול.
דרישות התפקיד:
★ השכלה בכלכלה, מנהל עסקים ו/או חשבונאות.
★ נסיון בן 5 שנים בתעשיה ובכלכלן/ית.
★ ידע בתמחיר, תקציב ובדיקות כדאיות כלכליות.
★ ניהול צוות מקצועי ברמה גבוהה.
★ יכולת השתלבות בצוות ניהולי בכיר בחברה.
נא לפנות בכתב יד, תוך ציון טלפון להתקשרות לת.ד. 33616 ת"א מיקוד 61336 עבור מס' 80. רק פניות מתאימות תיענה.

מרכז
★מזכיר/ה
דרוש דחוף
בקריות
★ד.נ.ג.
עם נסיון
וידע טכני
★איש נקיון
עבודה בשעות
לא מקובלות
פרטים בטלפון –
03-5450591
03-5411290
עד לתאריך
8/12/88

לאחרונה נודעתי
כי כסוכן עצמאי
הרוויחתי
5,000 ש"ח
ישלם
חדשות בשבילכם
החודש הרוויחתי
8,000 ש"ח
בשיטה שוקית
מעניינת ויחוחדת
שלא מדלת לדלת
המוצר שלי
באמת מוכר את עצמו
מעניין אותך התקשר:
פרי – 03-5462884
הדס 03-348224

NITZAN ניצן
אגודה לקידום ילדים לקויי למידה
מנכ"ל/ית
התפקיד – מנכ"ל האגודה במרכז הארצי
מקום – אזור תל־אביב והמרכז
כישורים נדרשים:
נסיון (של 3 שנים לפחות) בארגון וניהול מערכות בנויות ו/או גדולות
תואר אקדמאי באחד ממדעי החברה (לפחות ב.א.) ידיעת שפת (בעיקר אנגלית)
יכולת נהול מ"מ
הכנה בסדרת תקציבית
יכולת ליזום פרויקטים
תכונות מדשותה: יצוג מכניעות, יחסי אנש, יוזמה.
על המועמד להיות בעל רכב. העבודה קשורה בנסיעות ברחבי הארץ. העבודה בשעות בלתי מקובלות.
המעוניינים יפנו בכתב עם תולדות חיים והעתקי תעודות לאגודת ניצן
אלנבי 14 תל־אביב 63301

עבודה עכשיו
דרושים/ות עובדים/ות
לטניף פתח־תקוה טל' 03-9344974-8
רח' ההגנה 12, קומה א', א'–ה' 08.00–16.00
ו' 08.00–12.00

מלחימים/ות
נסיון בהלחמת הרכבה, עבודה לתקופה ארוכה, יום עבודה מלא. תנאים סוגים למתאימים/ות.

לטניף הרצליה, טל' 052-576060
בית אלנה, רח' בן־צבי 39, א'–ה' 08.00–16.00

מחסטאי/ת אלקטרוניקה
עבודה לתקופה ממושכת מאוד, אפשרות להכשרה וקידום בעבודה. דרישים: 12 שנות לימוד, נסיון במחסן אלקטרוניקה, אנגלית ברמה טובה, עד גיל 30. תנאים מעולים למתאימים/ות.

מחסטאי/ת טכני
בעלת סיון בתיבוד שבבי. עבודה לתקופה ממושכת, במפעל עתיר־ידע בקריות־עתידים. תנאים מעולים.

מנפאואר MANPOWER
יותר טוב מנפאואר

עירית אשקלון
דרוש
מהנדס עיר
בעל ניסיון בהנדסה עירונית, בניהול אנשי מצוות עובדים גדול, ידיעת השפה העברית על בוריה, חובת מגורים באשקלון.
תנאי שכר לפי הכישורים
מועמדות – להגיש בכתב יד למזכיר העיר, עיריית אשקלון
ת.ד. 9001, עד יום 6.12.88
אלי דיין, ה"כ
ראש העיר

בנק הנער המזרחי, בחבון
דרוש/ה
מדריך/ה חינוכי/ת
נא לפנות לטלפון: 04-834343/7
מועד אחרון להגשת מועמדות 25.11.88

בנק הנער קרית־ערים
ליד אבן־גבעול
דרושה
אם בית קבוצתית
מגורים במקום
נא לפנות לטל': 02-342171, 342476
מועד אחרון להגשת מועמדות 25.11.88

אם אתם מחפשים קצת יותר מעבודה בא"ל חדשות
חדשות יכשיר אתכם לעבודה בעולם הפירסום
אם יש לכם:
~~דינמיות והופעה נאה~~ ~~כושר ניהול מו"מ~~ ~~כושר ביטוי~~ ~~פלפל~~
ישנה צלצלו לקביעת ראיון לימור 335968, 5120564

המשטרה
למחלקה לזיהוי פלילי דרושים
פסיכולוגים
לתפקידי קצונה במעבדה לתישאול מדעי
מתאימים יוכשרו לעבודה בפוליגרף ו/או ליישומים פסיכולוגיים אחרים בתחום החקירות והלחמה בפשיעה.
מקומות השרות: באר שבע, מרכז וצפון הארץ
המעוניינים מתבקשים לפנות בכתב לד"ר גיתון אביטל המעבדה לתשאול מדעי מז"פ מטה ארצי ירושלים

למחלקת המודיעין דרושים
קציני מחקר מודיעיני
אקדמאים בעלי ניסיון במחקר מודיעיני.
מקום השרות: ירושלים
על כל המועמדים להיות לאחר שרות צבאי, בריאות תקינה וגיל עד 35. העונים לדרישות מתבקשים לפנות לאחת מלשכות הגיוס הר"מ בצרוף תעודת זהות פנקס מילואים ותעודות השכלה:

תל אביב	רח' הרכבת 14	03-628290-3
חיפה	רח' העצמאות 82	04-661067
ירושלים	רח' המלך ג'ורג' 8	02-244433
באר שבע	רח' העצמאות 55	057-32521
רחובות	רח' הרצל 206	08-487488

סודיות מובטחת

נציבות שירות המדינה
משרות פנויות בשירות המדינה

ביום י"ג בכסלו התשמ"ט (22.11.1988) פורסמה חוברת מכרזים פומבים. חוברת מספר 3 ממכרז מספר 385 עד מכרז מספר 546.
החוברת כוללת משרות בתחומים הבאים:
רופאים/ות, רופאים וטריניים, רוקחים/ות, מרפאים בעיסוק, אחים/יות, ביוכימאים/ות, מיקרוביולוגים/ות, מהנדסים/ות, הנדסאים/ות וטכנאים/ות, משפטנים/ות, עובדים סוציאליים/ות, אקדמאים/ות במועי המחברה והרוח במינהל ואמרכלות.
החוברת נמצאת בסניפי הדואר ובלשכות המתוזיות של נציבות שירות המדינה, לעיון המעוניינים.
בקשות בצרוף מסמכים יש להגיש על גבי טופס מדף 2115 (אותן ניתן להשיג בכל סניפי הדואר) לאחת הלשכות המחוזיות של נציבות שירות המדינה לפי הכתובות הבאות:

* ירושלים – הקריה, רח' קפלן 3, ת.ד. 766 – 91007.
* תל־אביב – הקריה, רח' קלמן מגן 10 – 61070.
* חיפה – רח' חסן שוקרי 11 – 33105.
* באר־שבע – שכונה ד' (צפון) רח' הצדיק בירושלים, בנין לשכת הבריאות המחוזית. ת.ד. 4368 – 84170

מועד אחרון להגשת הבקשות הוא:
ה' בטבת התשמ"ט (13.12.1988)
לרופאים: כח' בטבת התשמ"ט (5.1.1989).

עבודה עכשיו
דרושים/ות עובדים/ות
לטניף פתח־תקוה טל' 03-9344974-8
רח' ההגנה 12, קומה א', א'–ה' 08.00–16.00
ו' 08.00–12.00

מלחימים/ות
נסיון בהלחמת הרכבה, עבודה לתקופה ארוכה, יום עבודה מלא. תנאים סוגים למתאימים/ות.

לטניף הרצליה, טל' 052-576060
בית אלנה, רח' בן־צבי 39, א'–ה' 08.00–16.00

מחסטאי/ת אלקטרוניקה
עבודה לתקופה ממושכת מאוד, אפשרות להכשרה וקידום בעבודה. דרישים: 12 שנות לימוד, נסיון במחסן אלקטרוניקה, אנגלית ברמה טובה, עד גיל 30. תנאים מעולים למתאימים/ות.

מחסטאי/ת טכני
בעלת סיון בתיבוד שבבי. עבודה לתקופה ממושכת, במפעל עתיר־ידע בקריות־עתידים. תנאים מעולים.

מנפאואר MANPOWER
יותר טוב מנפאואר

הקפת חולים לעובדים לאומיים
של הסתדרות העובדים הלאומית בארץ ישראל
דרושים:
1. רוקח אחראי לבית מרקחת בבב, בית וקרית־אונו
2. רופא גניקולוג באיזור ת"א
3. רופא שיניים באיזור ר"ג
4. רופא רנטגנולוג

באזור המרכז
נא לפנות למחלקת המנגנון
03-210271

לרשת חנויות גדולה
דרושים/ות
בוגרי/ות בתי ספר גבוהים לאומנות, לעיצוב חלונות ראווה
לפנות בכתב יד עם פירוט קורות חיים לת.ד. 2147 ת"א (לידי מר זילברמן ישראל), 61020
סודיות מובטחת

מכרז למשרה פנויה
פקיד / ה
רשוי במחלקת הנדסה.
הכישורים הדרושים: יכולת קריאת תוכניות בניה. ידע בעיבוד תמלילים שרטוט.
גובה המשרה: מלאה.
דרגה: בהתאם לכישורי המועמד/ת.
על המועמדים בעלי הכישורים הדרושים להגיש מועמדותם בכתב למזכיר העיר תוך ציון קורות חיים. נסיון במקומות עבודות קודמים והעתקי תעודות לא יאוחר 4.12.88.
יצחק ולד
ראש העיריה

לבי"ס היסודי בטופית
דרושה
מורה מסיימת
לכיתה א
נא לפנות בכתב
למנהלת בי"ס משב צופית

משרד החוץ
מציע לבוגרי אוניברסיטאות
להצטרף לשרות החוץ הישראלי
ולשרת המדינה בעבודה שיש בה סיפוק. ניוון ענין ואתגרים רבים בארץ ובחו"ל
בימים אלו מתפרסם בעתונות ובכתבות המודעות באוניברסיטאות
מכרז רב־לומטים
באמצעותו ניתנת הזדמנות
לממש אפשרות זו
מועמדים עד גיל 33 יפנו ללשכות המתוזיות של נציבות שרות המדינה בירושלים תל־אביב חיפה ובאר־שבע לקבלת פרטים ולהרשמה.
המועד האחרון להגשת בקשות 30.11.88

הסוכנות היהודית לארץ ישראל
מרכז הנוער
לעבודה בחו"ל
מדריכים/ות
לעבודה בקיבוצים
###

מדריך הארץ

יום שישי

תורנות רופאים

הנכנת רופאים בסקרים רופאים ב"ש בעיר עד לשחרר ב"ר בסקר מתחת סל"א סל' 101.
ירושלים 523133
תל"אביב 5460111
חיפה 512233
נתניה 5793333
הרצליה 052-541333
בת ים 5511111
חולון 08-451333
הקריות 04-763333
מוקד מרכז רפואי בקופ"ח הסלולרי: בימים א"ה" 28.00-8.00
בימי ו' 15.00-8.00
טלשנים 03-433300
"שקמה" – שרות רפואי לקופ מ"מ שרות ביקורי בית של רופאים מומחים לילדים והינקות בשעות 19-24
סל' 03-7549111 "שקמה" קד מגני 222
של"ח – שרות רפואי לקופ מחשב
ביתי ואל בשעות 19-24, בימי שני 24-14, בשבת 08-24 סל' 04-380541 קד מגני 1665
שיר"ן – שרות רפואי ביתי
ירושלים 24 שעות ביממה כולל רפואת שיניים
מוקד יום" 668585, 02-669531
מוקד לילה שבת חג" 226191
1788 ולהמשיך הדרכה לרופא תורן תל אביב מקד יום 218890, 218820
מוקד לילה " 631011 בפקד 5752 ולהמשיך הדרכה לרופא תורן מכון כל מרפאות שיניים לעבודה ראשונה
תל"אביב:
בי מכבו 49 סל' 03-284649 מתחת בי מים ציה בין 21.00 עד 23.00, יום ו' ושלי חג מ"18.00 עד 24.00 שבתות חד בים מ"15.00 עד 21.00
דיאלנטי מכבי שיר 3 ליד המשכיר סל' 294869
05-285822 הנחיה מתחת כל יום
בכל שבתות חגים 24 שעות ביממה. ירושלים:
ב"ח הדסה ע"כ מרד מרון 02-427427
מתחת בימי ה, שבת חגים מ"10.00 עד 16.00.

מרכז מידע לקרבנות אלכוהול
(24 שעות ביממה):
תל"אביב סל' 234819.
ירושלים סל' 02-245554
חיפה סל' "04-660111"
ירושלים ב"ח הדסה ע"כ 22-16
קשר לבית –
שרות מרגיעים לרפואה, שקום וסיוע בבית.
מרכז רפואי הרצליה פיתוח – 052-548575
7549111 אינטרנט 1588
שר"ן – קדיה הראשונה בחשיבה:
24 שעות:
ירושלים 227171
תל"אביב 03-5461111
לילדים מרפ' 03-261113
השעות: 22-14
חיפה 04-672222/3
נתניה 335816
באר שבע 057-418111
כרמיאל עליה מערבי 04-988410
כפר סבא 052-913999
מרכז רפואי באר יעקב 08-238888

מרכז מידע לנפגעי לחץ
מוקד "מעגלים"
א ד"ה 11.00-13.00
ב ד"ר 16.00-18.00
רח' מאפו 13 תל"אביב
אדם לשרות אדם – חברה פרטית לשרות הציבור בטוח יום 24 שעות ביממה
03-5461727/8 סל'
שחל – בדקת לטיפול נמרץ לחולי לב
ויצו – 24 שעות יש אדם לנשים מכסות ותוקף הקשר – מרא"ה חולים 03-5461133 סל'
בש יון 5793333
הרצליה 052-541333
בת ים 5511111
חולון 08-451333
הקריות 04-763333
מוקד מרכז רפואי בקופ"ח הסלולרי:
בימים א"ה" 28.00-8.00
בימי ו' 15.00-8.00
טלשנים 03-433300
"שקמה" – שרות רפואי לקופ מ"מ
שרות ביקורי בית של רופאים מומחים לילדים והינקות בשעות 19-24
סל' 03-7549111 "שקמה" קד מגני 222
של"ח – שרות רפואי לקופ מחשב
ביתי ואל בשעות 19-24, בימי שני 24-14, בשבת 08-24 סל' 04-380541 קד מגני 1665
שיר"ן – שרות רפואי ביתי
ירושלים 24 שעות ביממה כולל רפואת שיניים
מוקד יום" 668585, 02-669531
מוקד לילה שבת חג" 226191
1788 ולהמשיך הדרכה לרופא תורן תל אביב מקד יום 218890, 218820
מוקד לילה " 631011 בפקד 5752 ולהמשיך הדרכה לרופא תורן מכון כל מרפאות שיניים לעבודה ראשונה
תל"אביב:
בי מכבו 49 סל' 03-284649 מתחת בי מים ציה בין 21.00 עד 23.00, יום ו' ושלי חג מ"18.00 עד 24.00 שבתות חד בים מ"15.00 עד 21.00
דיאלנטי מכבי שיר 3 ליד המשכיר סל' 294869
05-285822 הנחיה מתחת כל יום
בכל שבתות חגים 24 שעות ביממה. ירושלים:
ב"ח הדסה ע"כ מרד מרון 02-427427
מתחת בימי ה, שבת חגים מ"10.00 עד 16.00.

תורנות בתי חולים

תל אביב
רקח – (ילדים, מבוגרים)
איכילוב – (מבוגרים)
ירושלים – הדסה ע"כ (מבוגרים, ילדים, עיניים)
שערי צדק (מבוגרים)
הדסה הר"צ (מרכז מרפאי)
מקד חולים (נאג, ילדים)

תורנות בתי מרקחת

תל אביב – אזור דיזנגוף 27 284791, מרכז
ירושלים – מרמורה חמה הר"צ 28 523191
שערי צדק בית חנ 555502, מרכז
חיפה – הנסיא שד' הנשיא 53 333312
רמת גן ובני ברק – המגן פיאליק 30 723674
חולון – בן מרדכי לבראו 16 חולון 5523954
בת ים – עמנואל בלפור 75 585448
פתח תקוה – קופ"ח הכללית חיים שור 905271
הקריות – ניצן מרכז מגיר כיכר ניצן קרית ים 751680
חדרה – קופ"ח לאומית רחטילד 60 322204
רעננה – כללית מבי משק 452381

מרכז מידע – אגד

02-304304 03-432777 04-549121

יום שבת

תורנות רופאים

הנכנת רופאים בסקרים רופאים ב"ש בעיר עד לשחרר ב"ר בסקר מתחת סל"א סל' 101.
ירושלים 523133
תל"אביב 5460111
חיפה 512233
נתניה 5793333
הרצליה 052-541333
בת ים 5511111
חולון 08-451333
הקריות 04-763333
מוקד מרכז רפואי בקופ"ח הסלולרי:
בימים א"ה" 28.00-8.00
בימי ו' 15.00-8.00
טלשנים 03-433300
"שקמה" – שרות רפואי לקופ מ"מ
שרות ביקורי בית של רופאים מומחים לילדים והינקות בשעות 19-24
סל' 03-7549111 "שקמה" קד מגני 222
של"ח – שרות רפואי לקופ מחשב
ביתי ואל בשעות 19-24, בימי שני 24-14, בשבת 08-24 סל' 04-380541 קד מגני 1665
שיר"ן – שרות רפואי ביתי
ירושלים 24 שעות ביממה כולל רפואת שיניים
מוקד יום" 668585, 02-669531
מוקד לילה שבת חג" 226191
1788 ולהמשיך הדרכה לרופא תורן תל אביב מקד יום 218890, 218820
מוקד לילה " 631011 בפקד 5752 ולהמשיך הדרכה לרופא תורן מכון כל מרפאות שיניים לעבודה ראשונה
תל"אביב:
בי מכבו 49 סל' 03-284649 מתחת בי מים ציה בין 21.00 עד 23.00, יום ו' ושלי חג מ"18.00 עד 24.00 שבתות חד בים מ"15.00 עד 21.00
דיאלנטי מכבי שיר 3 ליד המשכיר סל' 294869
05-285822 הנחיה מתחת כל יום
בכל שבתות חגים 24 שעות ביממה. ירושלים:
ב"ח הדסה ע"כ מרד מרון 02-427427
מתחת בימי ה, שבת חגים מ"10.00 עד 16.00.

מרכז מידע לקרבנות אלכוהול
(24 שעות ביממה):
תל"אביב סל' 234819.
ירושלים סל' 02-245554
חיפה סל' "04-660111"
ירושלים ב"ח הדסה ע"כ 22-16
קשר לבית –
שרות מרגיעים לרפואה, שקום וסיוע בבית.
מרכז רפואי הרצליה פיתוח – 052-548575
7549111 אינטרנט 1588
שר"ן – קדיה הראשונה בחשיבה:
24 שעות:
ירושלים 227171
תל"אביב 03-5461111
לילדים מרפ' 03-261113
השעות: 22-14
חיפה 04-672222/3
נתניה 335816
באר שבע 057-418111
כרמיאל עליה מערבי 04-988410
כפר סבא 052-913999
מרכז רפואי באר יעקב 08-238888

תורנות בתי חולים

תל אביב
רקח – (ילדים, מבוגרים)
איכילוב – (מבוגרים)
ירושלים – הדסה ע"כ (מבוגרים, ילדים, עיניים)
שערי צדק (מבוגרים)
הדסה הר"צ (מרכז מרפאי)
מקד חולים (נאג, ילדים)

תורנות בתי מרקחת

תל אביב – אזור דיזנגוף 27 284791, מרכז
ירושלים – מרמורה חמה הר"צ 28 523191
שערי צדק בית חנ 555502, מרכז
חיפה – הנסיא שד' הנשיא 53 333312
רמת גן ובני ברק – המגן פיאליק 30 723674
חולון – בן מרדכי לבראו 16 חולון 5523954
בת ים – עמנואל בלפור 75 585448
פתח תקוה – קופ"ח הכללית חיים שור 905271
הקריות – ניצן מרכז מגיר כיכר ניצן קרית ים 751680
חדרה – קופ"ח לאומית רחטילד 60 322204
רעננה – כללית מבי משק 452381

מרכז מידע – אגד

02-304304 03-432777 04-549121

מוגש כשירות לציבור על ידי
הסנה
חברה ישראלית לביטוח בע"מ

מכון מ.ש.פ. שירותים פסיכולוגיים

עבור אחד מלקוחותינו
חברה מסחרית גדולה בענף ההיטים
מהמתיקות בארץ. מבוססת ובעלת מוניטין
דרושים

1. מזכירה
משרה מס' 103
תיאור התפקיד:
ניהול משרד התנהלה, תכתובת, טיפול בחשבונאות, קשר עם לקוחות, תיקות, הדפסות.
שעות העבודה: 8.00-15.00, 5 ימים בשבוע

2. עוזר/ת למנהל חשבונות
משרה מס' 303
דרישות התפקיד: מהנדס סוג 3-2 ושנתיים ניסיון
שעות העבודה: 8.00-15.00, 5 ימים בשבוע

להגשת מועמדות יש לפנות בכתב-יד תוך פירוט קורות חיים לת.ד. 13012 ירושלים מיקוד 92130 ולציין את מספר המשרה

למרכז הרפואי שערי צדק
דרוש
טכנאי/הנדסאי
במחלקת חשמל תקשורת ובקרה
לאחזקה מונעת ושוטפת. טיפול ותיקונים בבקרה תקשורת וחשמל.
דרישות התפקיד:
● רשיון חשמלאי מוסמך עם 3 שנות ניסיון לפחות
● ידע באלקטרוניקה מיקרו מחשבים
● בקיאות בהלכות שבת
מועמדים מתאימים יפנו לטלפון: 02-555105
מזכירה
לב"ש לסיעוד
למשרה מלאה
פרטים בטל' 02-555429

המשכית מחשבים ומזכרה
לניהול משרד במשרה מלאה 08:00-16:00
דרושה
מזכירה
התפקיד כולל: ניהול מרשם מרכזי, טיפול שוטף בלקוחות, עיבוד תגליליים ודרישות, חתאמות והפקדות בנק.
הכישורים הנדרשים: השכלה תיכונית (אקדמית יתרון).
שליטה בהדפסה בחשבון פ.ט.ר.
רקע וניסיון בסוכרות (3 שנים לפחות), הסמכות.
נקביעת ראיון: נא להתקשר 08:00-16:00
טל' 02-227151, 227149

ללשכה המרכזית לסטטיסטיקה
דרוש/ה
פנסיונר/ית אקדמאי/ת
בעל/ת שליטה טובה מאוד באנגלית (רצוי שפת אם), עם ידע טוב בעברית – לתרגומים מעברית לאנגלית ולעריכת פרסומים דו-לשוניים (עברית-אנגלית). העבודה היא בהיקף של כחצי משרה.
לקביעת ראיון – נא לפנות
לטל' 02-553393.

ש.ת.ל – אגודה לפיתוח שרותי טיפול וחינוך לנוער
דרוש/ה
אנרגל/ית
דרישות המשרה:
ידע בניסיון קודם בניהול צוות עובדים, בשר לניהול טרם עם גורמי חוץ, ידע בסיסי בהנהו"ש ובהכנת משכורות
מקום מגורים בירושלים
העבודה מצריכה נסיעות בחבלי הארץ.
הצעות בצרוף קורות חיים יש לשלוח עד 10.12.88 לת"ד 1209 ירושלים, 91012

לגזיתם ישראל בירושלים
דרוש/ה
מנתח/ת תקציבים
המוכלה בהנה מסוים בחתום בלכלה, מנהל מסקים ו/או חשבונאות. ידע רחב בחשבה שם מחשבים, מסוים מאוד נפחות 5 שנים. בעל יוזמה, חשיבה ויכולת מצוינת אנליזה ומשלמה מלאה בעברית. עד גיל 45.
נא לפנות בצרוף קורות חיים באנגלית לת"ד 3489 ים 91034 עבור מנתח/ת תקציבים עד 5.12.88.

אוניברסיטת חיפה
בית הספר להינוך של התנועה הקיבוצית
אורנים
החטיבה האוניברסיטאית
לחטיבה האוניברסיטאית דרושה
כתבנית עברית-אנגלית
★ בעלת נסיון למשרה חלקית.
★ נסיון על מעבר תמלילים - WORDMILL (4.5) — רצוי.
לפרטים נא לפנות למחלקות כ"א טלפון 04-830808 בימים א'-ה' בין השעות 8-15

רשת מכללות, בתי-ספר תיכוניים טכנולוגיים ומקיפים, בתי-ספר תעשייתיים ולתיכים.
מבמחלת
טכנולוגיה ומדע לקידום האדם והחברה
דרושים/ות
באר-שבע
★ מורה לחימוך גופני - משרה מלאה
★ מורה לפיסיקה - משרה חלקית
פרטים: ביה"ס המקיף עמל
טל. 057-491946
נהריה
★ מורה למזכירות ומינהל
★ מורה למתמטיקה
פרטים: המכללה הטכנולוגית "עמל"
טל: 04-921281, 04-927292
תל-השומר
★ מורה לאפסנאות ומשק - משרה חלקית
פרטים: ביה"ס התעשייתי לקיחור ומיזוג עמל מר"צ טל: 03-616286, 03-343445
ירושלים
★ ספרנית - חצי משרה
פרטים: ביה"ס עמל מקיף ע"ש ל. דייוויס
טל: 02-411090, 02-439459
תל-אביב
★ עובד אחזקה - חצי משרה - שעות עבודה גמישות. בקיא בעבודות בדק בית.
★ חשמלאי מוסמך - חצי משרה - זמני עבודה גמישים
★ עובדת קהילתית - חצי משרה בעלת תואר אקדמי מתאים ונסיון עבודה עם נוער.
פרטים: מכללה טכנולוגית ע"ש מקס פיין.
טל. 03-217231-4
ההסתדרות הכללית של העובדים בארץ-ישראל

חברה לייצור תבשיטים
מחפשת
● מנהל ייצור
למחלקת צורפות ושיבוץ, בעל נסיון מוכח
● צורפים
בעלי נסיון
נא לפנות בכתב יד
בצרוף קורות חיים
לת"ד 151498 ירושלים

Major American Airlines firm seeks
qualified Prog./Ana.
CICS/COBOL with
Ada./Nat. or Assm/IBM
3 years exp. + good English
Please, contact our representative, tel: 03-5461342 or send resume to P.O.B 22291, Tel-Aviv, 61222

סיעוד
שרותי אחיות פרטיות וחובשים בע"מ
דרושות/ים
★ אחיות/ים
מוסמכות/ים ו/או מעשיות/ים
★ חובשים
לעבודה קבועה ו/או בשעות הפנאי
טלפונים: 04-381111, 04-386590

קדמה
לפיתוח וקידום כפרי נוער בישראל
כפר הנוער קדמה
(ליד צומת קסטינה)
כפר המטפל בנערים ונערות בעלי קשיי התנהגות. באיורה כפרית ובדרכי טיפול ייחודיות. הנוער לקראת פיתוח ושינוי
מעניין ב –
מדרכים/ות טיפוליים חברתיים
(רווקים/ות בלבד)
בעלי תעודת בגרות או 12 שנות לימוד עם יכולת אישיותית והלמת. ★ מגורים במקום תובה. דירות השרות חן בסגנון כפרי. ★ בכפר שרותים המסייעים לעובד ומשפחתו.
פרטים בטלפונים: 08-582126, 08-582009
ובכתב: כפר הנוער קדמה ד.ב. לכיש צפון 79442

הטכניון
מכון טכנולוגי לישראל
דרוש/ה:
מהנדס מיזוג אויר
תחומי התפקיד:
אחריות לפעילותם התקינה של מערכות ומתקני מזוג אויר, קירור ואורור בקמפוס הטכניון. כשר להפעלת צוותי טכנאים ומהנדסים (קבלנים) המתחזקים מתקנים אלה. אחריות להפעלת תכנית אחזקה מונעת שנתית למערכות ומתקנים אלה. איתור בעוד מועד של תקלות ודאגה לתיקון ליקויים באמצעות משאבי אנוש כפי שתוארו לעיל (קבלנים). תכנון מערכות ומתקנים, הכנת מפרטים וכתבי כמויות (מכרזים), משא ומתן עם קבלנים, אישור חשבונות קבלנים.
הכישורים הדרושים:
בוגר הפקולטה להנדסת מכונות במגמה לקירור. נסיון מעשי במקצוע לפחות 10 שנים. ידיעת השפות עברית ואנגלית על בוריין. רצוי ידע בשיטות חסכון אנרגיה במתקני מזוג אויר, בקרה ומיחשוב.
מספר המשרה: מת/181
מועמדים/ות מתאימים/ות הוזמנים/ות יפנו בכתב בציון קורות חיים, נסיון קודם, שמות ממליצים ומספר המשרה עד יום 4.12.88, אל: אגף כח-אדם, קרית הטכניון, חיפה 32000.

דרושים מתנדבים
(ללא השלום)
בין הגילים 18-40
לסיוע בתכשיר חדש למניעת הקרחה
לפרטים
מרפאות העור – הדסה
טל: 02-446370/2
446367

לחברת כוכב-סוכב השחר
דרושים
מהנדס/הנדסאי אלקטרוניקה
ספרנית
עם נסיון
של 3 שנים לפחות.
בנושא ביטוח
ובדיקות אוטומטיות
02-941733

החברה להגנת הטבע
מנהל/ת מחלקת כספים
התפקיד: ניהול מערכת כספית ציבורית בהיקף גדול ומגוון.
כישורים: השכלה אקדמית בתחומי כלכלה/מנהל עסקים/ראיית חשבון. נסיון קודם בעבודה דומה.
מועמדים מתאימים יפנו בכתב יד בפירוט קורות חיים וניסיון קודם בעבודה למחלקת כ"א רח' השפלה 4 ת"א 66183 עבור מנהל מחלקת כספים עד 10.12.88.
סודיות מובטחת.

טלרד
תעשיות טלקומוניקציה ואלקטרוניקה בע"מ
דרוש/ה
מהנדס/ת / טכנאי/ת אלקטרוניקה
להפעלת מרכזות ספרתיות מבוקרות מחשב
דרישות התפקיד:
■ נסיון רלוונטי של שנתיים
■ עדיפות לבעלי נסיון בתחום מרכזות ספרתיות ציבוריות
■ שליטה מלאה בעברית ובאנגלית
■ מקום מגורים – אזור המרכז
נא לפנות ללבנה טל' 08-238983
ניתן גם לפנות בכתב יד,
תוך פירוט המישרה המבוקשת
למחלקת גיוס ותעסוקה "טלרד",
ת.ד. 50, לוד 71100. – סודיות מובטחת –
קו אל העתיד

אפשר בתנופה
-בוא תצטרף!
כתוך כפלי ותיק צוכתת כימיה חדשה. אולמות הייצור היפים הנקיים ובצוק המשרדים החדים הכרחה ההמודני מעניי להמעים לך את העבודה כחכרחה. אביב, יצרנית תרופות לישראל איחפה הארה"ב קוראת לך להמשיך ולהתקדם יחד איתה, כשותף בהנופה הנכרחה.
מזכירה
★ הדפסה עברית/אנגלית
★ ידיעת הכפה האנגלית ברמה של שפת אם - רצוי
★ השכלה אקדמית - יתרון
עובדי ייצוב
★ בעלי נסיון מכר להפעלה כבוצה ★ השכלה של 10 שנות לימוד לפחות
★ יכולת קריאה בשפה האנגלית - יתרון ★ למשרה ז ניתן לפנות בטלפון 053-29746
ליאת הבטחה 5 ימי עבודה בשבוע.
פניות בכתב להפנות לאביב בע"מ ת.ד. 8077 איזור תעשיה, ק. נוריאו נתניה.
עבור רחל כהן.
אביב
אתך, ניצור כימיה!

תרופות אביב
כימיה עתירת ידע
דרוש/ה
עוזר/ת סמנכ"ל תפעול
א. תאור התפקיד:
1. בדיקות כדאיות כלכלית לפרוייקטים ולחלופות ייצוריות.
2. בקרת תקציב ותמחיר לפרוייקטים ולמערכי ייצור שוטפים.
ב. דרישות התפקיד:
1. תואר ראשון בכלכלה או בהנדסה, תואר שני במינהל עסקים.
2. ידע ונסיון בעבודה במחשב, הכרת תוכנות לוטוס ו-D-BASE.
3. יכולת הבעה טובה בעל-פה ובכתב בשפות עברית ואנגלית.
תנאי שכר הולמים למועמד המתאים.
עדיפה בדיור לאנשים מתוץ לעיר.
נא לפנות בכתב, בצרוף קורות חיים בכתב יד לת.ד. 180 באר-שבע

פיברוניקס
שמרנו לך מקום טוב.
נא לפנות בכתב בצרוף קורות חיים ונסיון מקצועי ובציון מספר המשרה אל פיברוניקס בע"מ ניס עבדים. סוכנות דואר רחוב 31905 חיפה. סודיות מובטחת.
אבטחת איכות
לסיעה
מהנדס/ת אבטחת איכות
תאור התפקיד: ניתוח תקלות כשרה לוי פרוייקטים משלב הפיתוח
חיי והקצאת אמינות למערכות תקשורת מחשבים
כשרים:
מהנדס/ת אלקטרוניקה בע"מ 3 שנות נסיון לפחות
בפיתוח מערכות תקשורת למחשבים. רצוי ידע בנהלי אבטחת איכות ותנאי אמינות למערכות ותת מערכות.
(משרה 1100)
פיברוניקס בע"מ
תקשורת סיבאופטית
הצטרף אלינו. שמרנו לך מקום טוב.

למפעל באזור אשדוד
דרוש
מחכנת/מפעיל
לעבודה ביחידת מיחשוב מבוזרת המפעילה מערכות ON-LINE
התכונות הנדרשות: ידיעה במערכת הפעלה, ידיעת קובול (COBOL), מחולל ישומים ובסיסי נתונים (DATA BASE)
יתרון ל:
★ היכרות עם מחשבי HP 3000
★ בעלי נסיון קודם של 4 שנים ומעלה בהפעלת מחשבים ובכתיבת תוכניות
המעוניינים יפנו בכתב יד לת.ד. 6955 אשדוד

מודיעין
● מדריך/ה להתוכנות לעיבוד תמלילים
● טכנאי/ת למחשבי PC
טל' 02-247041
227850

זמן הדלקת הנרות

	ירושלים	תל אביב	חיפה
נר	4.11	4.29	4.19
מוצ"ש	5.26	5.26	5.24

The Association of Ethiopian Immigrants
for Immigration and Absorption in Israel
דרוש/ה עובד/ת קהילתי/ת
משרה מלאה
עדיפות לבעלי נסיון:
● עבודה קהילתית בארגוני מתנדבים
● ניוט כספים
● מיחול והתנהלות בנושא יהודי התפוצות
● שליטה באנגלית ועברית
נא לשלוח קורות חיים
בצרוף המלצות
לת.ד. 2648 ירושלים

עמוד בעמוד שיראה מעמד הפרסום את הקהל הרחב אינו מקבל מידע על פרסום מיוחד
אינו
הוכה
טל. 03-281188

ריבאר ומכונים אמנקים
דרוש/ה
מוכר/ת מנסה
● ידע בתוכניות ופרספקטיבה ● שעות עבודה גמישות ● מקום העבודה ירושלים
המעוניינים יפנו למר קל בטלפון 03-5360486

לחברת ניהול והנדסה בירושלים
דרוש/ה
מנהח"ש בכיר/ה
בעל/ת נסיון רב - רצוי בענף הבניה לעבודה בעלת אתגר מקצועי רב.
הדרושת ידע ומיומנות גבוהים.
שליטה מלאה בשפה האנגלית - רצוי שפת אם
מועמדים העונים לדרישות, יתקשרו ל-
02-249292, 382759

יעד
יעד תעסוקה-ניהול-ירושלים
טל' 630032
ללקוחותינו בירושלים דרושים/ות
● מנהל/ת עיזוק מוכנסר/ת
נסיון בפכונולוגיה ומכונות למאמין
● אנשי מכירות מעולים/ות
ידיעת אנגלית ונסיון בחשבים
● מנהל/ת יחסי ציבור
נפרץ/ת מנוסה ושולם/ת באנגלית
לפנות לחברת יעד טל' 02-520022
רח' המייסדים 22 בית הכרם

Bordeaux
בורדו טכסטיל
למפעלינו בירושלים
דרושות
תופרות מעולות
לחדר דוגמאות.
בדבר פרטים, לפנות
לעדנה 02-534283/4

שרותי בדאדים
לסניפנו בירושלים דרושים
● מהנדס תעשייה וייצוב
נסיון מוכח בניהול ייצור, בטערכת ממוחשבת, בתפ"י. שליטה מלאה באנגלית.
● לניהול מחסן ממוחשב + צוות עובדים, ידיעה טובה באנגלית.
● חווש במפעל עדיף ידע
● לבורנט כימיה למעבדה
מיקרואלקטרונית + אנגלית מלאה
● חשמלאי מעשייתי מוסמך
לאחזקת מכונות,
ידע באלקטרוניקה – יתרון
● מנהל ייצוב תעשייתי
מנוסה מאד בריצפת ייצוב
● מפעיל מכונות אוטומטיות
מנוסה למשרה קבועה
● חרט כרסם קונבנציונלי
וסי"אן"סי
● מעבדות תמלילים ורדמיל 418, א"ב, איינשטיין – עברית ואנגלית.
● לטיפול בקשישים
+ עבודות נקיון – דוברי עברית, ערבית, ידיש, רוסית, רוסית וגרוזינית
תנאים טובים למתאימים
המשרות מועדות לנשים וגברים כאחד
ירושלים, מרמורה 7
02-242801, 241979, 222176-7
פתוח 8:00 — 18:00 רצוף

שרותי בכח אדם
לזיגאל אשקלון
דרושים
לעבודה מידית
★ חשמלאים: בכיר, מוסמך. ראשי בעלי תעודות הסמכה.
★ טכנאי הנדסאי מיכשור ובקרה
★ מכונאי אחזקה
★ טכנאי הנדסאי מכונות
★ מנהל חשבונות ראשי מוג ג/ מזכלם
★ מסגר אחזקה נסיון שדם בתעשיה
★ דרושות עובדות למחלקת סיעוד
אשקלון – הרצל 34 בית דגון
051-29896 051-25997

הארץ

יום ו', ט"ו בכסלו התשמ"ט
25 בנובמבר 1988

מערכת, הנהלה ומדפסת: המגה הבינתית תל אביב, רחוב אלנבי שמס 21, טל' 5121212
ת.ד. 233 תל אביב 61001 מיקוד 810012 טלקס 33748
ירושלים: רחוב המלכים 6, טל' 02-224245/6, 02-224249 ת.ד. 273 י-ם 91002 מיקוד 02-224249
חיפה: רחוב הרצוג 20, טל' 04-671166/8, ת.ד. 5259 חיפה 31052 מיקוד 04-670715.

המערכת: רחוב שמן ואח"ר בערב, רח' אלנבי שמס 21, תל אביב
העורך: גרשום שוקן · שריר המערכת: חנוך מרמרי

אין המערכת אחראית לתוכן המודעות ואינה מחויבת בתרגומיהן

HA'ARETZ Daily Newspaper, P.O.B 233 Tel Aviv 61001 Israel
21 Salman Schocken St., Tel (03)5121212, Telex 33748, Fax 810012

חוסר־נחת עמוק ונרחב

שלושים חמישה הקצינים הבכירים (במיל'), ביניהם חמישה אלוף־פיקוד, שהביעו את חרדתם "ממצבי המשברים המסוכנים ולהתעקשות", שיקפו רק חלק מהראגה הרחבה נוכח הקואליציה המסוכנת מנת. החותמים הזהירו את יצחק שמיר מפני הקמת ממשלה שחבריה המרכיבים מעודדים השתמטות מצה"ל. פגיעתם אינה נושאת אופי מפלגתי, והרשימה מכילה גלריה מגוונת של אנשים ממיטב המפקדים בצה"ל, זו איפוא קריאה אותנטית ומרשימה הנובעת מחוסר־נחת עמוק ורחב. היא מצטרפת לפניות נרגשות אחרות, כמו זו של מנהיגי יהדות התפוצות, המצביעות על אופיה המעוות של ממשלת ישראל העתידה לקום.

קריאת הקצינים הבכירים היא כשלעצמה חלק מהתפתחות שיש לתת עליה את הדעת בכובד־ראש הראוי. פירושה העיקרי הוא, כי המגמות הפוליטיות בישראל מברשמות במידת ההסכמה הציבורית ובי מידת הלגיטימיות שממשלה יציבת־יחדית תוכל לצפות לה. כל מפר שלה בישראל קיבלה להביא בחשבון את האפשרות הצפויה מאוד – שתידרש לקבל הכרעות קשות בתחום הביטחוני. עצמת הקצינים היא את חשוב לכך שממשלה כזאת תתקשה לגייס את התמיכה הציבורית הנחוצה בעתות משבר סביב החלטות שנויות במחלוקת. יתרה מזאת, יש בעצומה רמז לקושי אפשרי של הממשלה להגיע להבנה עם חלק מהממסד הביטחוני הרחב.

הדרך היחידה להתייצב מול קושי זה נראתה, מייד לאחר הבחירות, כבלתי־מעשית בתנאים של הפוליטיקה הישראלית. הן הליכוד והן המערך עשו במיטב יכולתם לגבש סביבם רוב לממשלה צרה, וידן הליכוד היתה על העליונה. עתה אין עוד טעם לטפח את האשליה של ממשלה המשותפת מלחצי המפלגות הדתיות.

לכן יש לקרוא את עצומת הקצינים לא כהצעה הניתנת למימוש, אלא כועקת תסכל ואזהרה מפני תוצאותיה הצפויות לא ממשלה המתבשלת בימים אלה. אחדים רבים שותפים לאותה תחושה, בעוד המכבש המפלגתי נע לאמו לעבר ממשלת ליכוד־דתיים. גם אילו הד־גשה למערך הצעה שלא יוכל לסרב לה, ובשלב זה עליה להיות גרבה מאוד, לא תשתורר הממשלה מעל התובעות הדתיות. למחזים למיניהם, שנפשם מפני־השלטון החלך ומתגבש אצלנו, לא נותר אלא להמשיך להביע את אי־שביעות רצונם ולהתארגן, באמצ־עים מפלגתיים ותוך־פרלמנטריים, כדי לפגוש את סכנותיה של הקר־אליצה הדתית באמצע הדרך.

ראשו של פרס

מאת יואל מרקוס

האם שמעתם פעם על ליליאן וסי סיב שלום מבהאמה? לא להביה: אולי בגללם עוד אין לנו ממשלת אחדות. ליליאן היא אשת חיל. אשת־חברה ומנסמת, נשואה למיליונר ובעל יחידה. עזרה לפרס לגייס בסף באמרי־קה ובין הפעה להפעה, נתנה לו עצות וחיבם במלון ריגנסי בניו־יורק. אין לדבר, (ובל בלשונה הקסיבית שהיא שילבה בין אנגלית, עברית וערבית – לא נריזק מאוב־המלים של שקספיר ובכן, הזה שלום ממש הציל את הפרינה מקטסטרופה.

לפי ריחוקו של כתבנו המרבי, וחד ליט פרס אחרי הבחירות לפרש מהפים הפליטים גם בלחץ אשתו הנ"ל מתוך שהוסיף כי הפסד של הבחור הוא שעליו ללכת. עזרו הבאמן, ד"ר נחמיה נבון, הנעיק מיד את ד"ר יוסי ביילין, את אחי סביר כבר לא יכול היה להעיק יד יתיר ושמאלו של פרס, שלא בעיר משום תצלום שבר נראה, המשבראש, ובבר היה שקע סלו־בשמנן "חשיפת" הקונסוליה בניו־יורק.

אבל בביב הנעיק, קראנו בידיעה, את ליליאן שלום והבלה שהיו בטקיה בישראל. שעות אחרות ריבור ביילין הוגה שלום על לבו לבל יגשש את המעולם כי הוא "יהיוד (ז) שיכול לסבוע מלחמה". לאחר שעה אחרונה של הפגישה "ראתה פרס לעבוב את הפגישה". פרס פעל לפי אחוו אינטי־סיקס שביא את מאבר לידי התפס־רות בעקבות מפלת 67' וחזר בו אחרי שארבעה מיליוני מצרים הקיפו את ארצנו בבכי והתחננו. מיליוני יש־ראלים לא הפגינו לפני ביתו של פרס. הוא והמעקב בחוג מיליונרים מבי־מאים בשבילו מיני תיקים עם שמות מפוצצים כמו "שר הבלבלה הנגבי" או "שר הפרע והחרוך הגר־בה". אילולי ידעתי שזו אמת, הייתי חושב ששמש מתלוצצים על חולשתו של פרס להסעבע בעניינים שהיו יקרים ללבו של בן־גוריון. תיק הנרק הוא סאבו – כי פרס מעוקר וממורס, שלא יעסוק בעניינים מדיניים – הרי זו המצרה – לא יפריע לשמיר, ארגם ושרון להנשים את מדיניות. ארץ־ישראל השלמה. יש לחם חתצפה לראשי הליכוד, שבין מפלגתם למפלגה שפרס עומד בראשה מבריל רק מגרס אחד, הם תובעים את מחיר העבודה כמפלגתו. הא פשוט אינו מרגש בימים קשיים אלה. עקב כך, הליכוד וכמה מיריביו במפלגתו מתעללים בו ומשפילים את כבודו. וכל זה בעשה בשיתוף־פעולה מאיר־מוד מבין כמי שבשבה רוחו. בבחינת קה ערה, קה.

והא הלך מטעות לשעת הכביתין לביתין. תחילה ניסה להתעבר עם הפרנים כשהיה בדוד לכל בדיעת שאין לו סיכוי להביב ממשלה. אחר־כך נגרר לשיחות על הכרעות לסבי שלת שמיר, כשבבי לא הרגיש או לא היה איכפת לו שידיה. "יצחק היקר", גם תפס את רגן הפגישות וגם היה לשותף שקט עם יעוד של שמיר וחב־ירו, שהחזיר לשותפות זו יהיה ראשו של פרס. בשיחות פרטיות, כבר אומרים־זה לזה ראש הממשלה ושר הביטחון שהכשיל העיקרי לשותפות הוא "הבעיה של פרס". והליכוד והתלונה כי רבין יחדיב לעבוד אישית שפרס לא יחתור תחת שמיר.

הם רוצים שתעבודה תצמיח לסבי שלה בלעדיה. הם ודבר לא יתאפשר, שיחבב למשלה בעמה. מנחשלת.

נחשן. בלעדיהם אולי היה יושב בבית ולא היה מזהה מכשול להשתתפות העבודה בממשלת שמיר. גם בדל שהיו בארץ, מתו

★

אפשר שהאינסטינקט הראשוני של פרס היה נכון. ולא אתפלא אם לא עומדת בראשו המושבה שתכל, הכל מאוד שלא שעה לחשי לבו. להיכשל ארבע פעמים בארבע מערכות בזה־דזון, אחרי פאשלות כה רבות של הליכוד – זה עשוי בהחלט לשבור את רוחו של ראש ממלבה, חוק בכל שר־היה. שכחי נפשית ומראלית, הוא לא הרפה אך, גם אינו אחוז את רסן ההתנהגה בממלבתו. הא פשוט אינו מרגש בימים קשיים אלה. עקב כך, הליכוד וכמה מיריביו בממלבתו מתעללים בו ומשפילים את כבודו. וכל זה בעשה בשיתוף־פעולה מאיר־מוד מבין כמי שבשבה רוחו. בבחינת קה ערה, קה.

והא הלך מטעות לשעת הכביתין לביתין. תחילה ניסה להתעבר עם הפרנים כשהיה בדוד לכל בדיעת שאין לו סיכוי להביב ממשלה. אחר־כך נגרר לשיחות על הכרעות לסבי שלת שמיר, כשבבי לא הרגיש או לא היה איכפת לו שידיה. "יצחק היקר", גם תפס את רסן ההתנהגה. וגם היה לשותף שקט עם יעוד של שמיר וחב־ירו, שהחזיר לשותפות זו יהיה ראשו של פרס. בשיחות פרטיות, כבר אומרים־זה לזה ראש הממשלה ושר הביטחון שהכשיל העיקרי לשותפות הוא "הבעיה של פרס". והליכוד והתלונה כי רבין יחדיב לעבוד אישית שפרס לא יחתור תחת שמיר.

הם רוצים שתעבודה תצמיח לסבי שלה בלעדיה. הם ודבר לא יתאפשר, שיחבב למשלה בעמה. מנחשלת.

מבאים בשבילו מיני תיקים עם שמות מפוצצים כמו "שר הבלבלה הנגבי" או "שר הפרע והחרוך הגר־בה". אילולי ידעתי שזו אמת, הייתי חושב ששמש מתלוצצים על חולשתו של פרס להסעבע בעניינים שהיו יקרים ללבו של בן־גוריון. תיק הנרק הוא סאבו – כי פרס מעוקר וממורס, שלא יעסוק בעניינים מדיניים – הרי זו המצרה – לא יפריע לשמיר, ארגם ושרון להנשים את מדיניות. ארץ־ישראל השלמה. יש לחם חתצפה לראשי הליכוד, שבין מפלגתם למפלגה שפרס עומד בראשה מבריל רק מגרס אחד, הם תובעים את מחיר העבודה כמפלג

העבודה לקראת שעת האמת

השבוע הסתבר: פרס פעל נגד כניסת מפלגתו לממשלה, שכן רק אופוזיציה לחצמת עשויה להעניק לו סיכוי לשוב בבוא היום לתפקיד ראש הממשלה. בני הדור השני במפלגה לא מאבדים זמן. הם פותחים במהלכים להחלשתו ולכיבוש ההנהגה. שחל, למשל, רוצה לרשת את אדרי. פרס ומקורביו מתנגדים כמעט בגלוי

מאת אילן שחורי

מאז הבחירות, האשימו גורמים שונים במפלגת העבודה את שמעון פרס כי הוא מנקש להיאחז בשררה, אף אינו בוחל בפירורי שלטון, וכי למען הישרדותו הפוליטית וכדי להקהות את עוקץ כישלונו בבחירות, יהיה מוכן להוביל את מפלגתו למר שלת הליכוד כמעט בכל תנאי.

השבוע הסתבר כי פרס הוא שפעל מאחורי הקלעים נגד הצטרפותה של מפלגת העבודה לממשלה, והוא שהתריע את עמדתו, לא רשמם ותך יי כוחים עם עמיתיו לצמרת התנועה וכך הקים חזית משותפת נגד שי הבי טוחו, יצחק רבין. פרס היה אולי היי חיד מבין שרי מפלגת העבודה, שפיקפק מלכתחילה בנכונות הליכוד לאפשר הקמתה של ממשלת אחדות לאומית.

למרות הדעות שהשמיעו באוזניו עוזרו ומקורביו, הוא לא האמין בר צינות כוונתו של שמיר כדי הצטר פות המערך לממשלה וביטל כל הצעתיידוד או ניסיוניהתקרבות שר נרמז מביתן הליכוד. בראשונה זו תקופה ארוכה אף הקים לו פרס שרולה, שתתמוך בעמדתו נגד צירוף המערך לממשלת שמיר, והתקשר אישית עם אחדים ממכרי המחנות של המפלגה, כדי לקדם לעמדתו.

ואשמת קשות הכתה כלפי פרס, בישיבה המרתת של "שיינר", ביום שלישי בלילה, לאחר שצוות המשא והמתן של מפלגת העבודה הוזלים על הפסקת המגעים עם הליכוד. שרים אחדים, ביניהם רבין, קבלו על פרס שוהא מנסה, עלידי עוזרו, לעדיר בביבור תוושה של ניתוק מוחלט בשיחות עם הליכוד בעוד עמדתה הרשמית של המפלגה, כפי שבאה לביטוי בהחלטת צוות המרכז, נרשה שממלגת העבודה מסיקה את המגע לפי־שעה, כלומר עד שהליכוד יוליט להציע לראשי המערך הצעות סבי רות יותר להצטרפות לקואליציה. אף הכוח ואשמת כלפי פרס, כי הוא שהגיג השבוע אולטימטום לליכוד, להגיש תשובות תוך 48 שעות, הדי מעולם לא הוקבלה והלטה כזאת בשום פורום או דיון מפלגתי. סעוד על פרס שהוא ושקורביו עומדים מאחורי הפרסומים מגיב והתעשות הליכוד למנע ממנו אישית תפקיד מפשלתי בכיר. לדברי אחדים שרים, הליכוד לא הביע כלל עמדה כזאת.

איתותים מן הדתיים

מסתבר איפוא כי ביוזמי למה שנשמנו תוחלה, פרס שאף עזה להכיל את מפלגת העבודה לאחר ויציה. כמה סיבות לקרשעלה זו, שתעמדים בו בכל לב עוזרו ומקורביו של פרס, ובעיקר חברי הכנסת הד"ר יוסי ביילין. כנראה ברור לפרס כי במצב הקיים, לא יוכל לקבל מהליי כוד תפקיד בכיר כזאת למעמד כראש ממשלה לשעבר כיוליד מפלגת העבודה. בנסיבות אלו, הנשרפות למשלת אחדות הלאומית, כי מספר שלוש בממשלה, אחרי שמיר ורבין. תיק שר הביטחון המובטח לרבין – והצגתו הנו של שמיר כי רבין יפשיך בתעקידו – לעומת הביזוי העיקש של הליכוד להעניק למפלגת העבודה את תיק החוץ או האוצר, מפחיתים בהבה מעמדו האישי של פרס כממשלה, אם כי יכהנו כמפלגר מקום ראש הממשלה.

הרב האחרון שפרס מעניין בו כיום הוא התתוקנות של רבין, לדעתו, ביזוי העבודה למשלה יפגע בעמדו כמוביל המפלגה. לעומת זאת, הליכוד לאפוזיציה הנהנת מיעה אפוזיציונית לחומת, שתגנה כל דרך וכל הזמן להביא להפלת הממ משלה, תשמר לדעתו על מעמדו ודי עניק לו לפחות סיכוי לשוב בבוא היום לתפקיד ראש הממשלה. בלשכת פרס אמרו השבוע כי כל הנקפה זי

בחירת שחל לירר חסיעה עלולה לנסרל את פרס ממרקד השפעה נוסף

אפוזנה ממשיכים להביע אליו אינתוני המפלגות הדתיות, כי הסליבו עם הליכוד עזה אינה ותנגה קעוליזנ עוד ייתבנו הפתעות אפילו תוך חודשים מספר.

פרס יעריף איפוא לוזבל עזה את מפלגתו לאפוזיציה. השבוע הנזה את עזריו למצוא לו בתל־אביב משרד שיעמל ממנו כראש האופו־ויצה, במקביל למערכתו שתנבר עזה בבית מפלגת העבודה. שלוש הבעות הנוגי השבוע על שולחנו הבי מים הקרובים יוליט הכן ישכן את משרדו. עלפי הנזע, הבר ראש ממ שלה לשעבר למשרד, מבוגית ומר כיזה על ושמן המשלה. פרס לא יוסס לבצל עזה הכיות אלו. מקורביו רמו השבוע כי ברעתו לפעל באופר ויצה כראש ממשלת צללים. בנר דשים האחרונים עסק מקורביו בגיבוש תוכנית "100 הימים" בשבי לן, מתוך תקוה שיבוא לראש הממ שלה. עזה מתכוננים להנשים רבים מפרקי הוכנית בסמכות פעילנו בראש אופוזיציה בין השאר בהעלאת הלוות מריניות.

עוד שירות של אסותא!

על מי האחריות לכישלון

אין צוחים היים קלים לפרס באר פוריצה, מצד עמיתיו לצמרת המפל גה. הם מצפים עזה לכל הזרמנות לנצל את כישלונו של מפלגת העבד ודה בבחירות ולהחל מהנך בהנהגת המפלגה. פרס אינו בטן לחדוה בכישלונו בבחירות. אין הוא נטן לקבל עליו אחריות אישית לנחמל המפרכה אף שכיבר כמולן יחיד בבר הלה של הקמפלת הבחירות. באוזני מקורביו ודנסנא באוזנה כי אינו חושב כלל על הסקת מסקנות אישיות: כישלון המפלגה – אם זיה כישלון – הוא כישלון כולם ואין לראות בו את האשם העיקרי.

דעה זאת אינה מקבלת כלל בעמדת מפלגת העבודה. שם נוטים לחלות בפרס את האשם העיקרי לכישלון העבודה בבחירות. אף היה מי שהזהיר להכיר כי לאחר ארבע מערכות בחירות שפרס לא הצליח להוביל מן את מפלגת העבודה לשר לטון, קשה מאוד לשכנע בכך אחרים. בנוסף לכך, מקובלים לו מקצת מן הסיבות לכישלון הבחירות. אם הוא מנהיג מפלגה, הרי אחראי לכל מה שנעשה בה

מיתה בדלתיים סגורות

בתי משפט צבאיים גזרו עד היום כעשרה דיני מוות על נאשמים ערבים, אך אלה הומרו אחר כך במאסר עולם. הרכב הקואליציה החדשה מרמז על כך שהנטיה תוהיה להיענות ללחץ הציבורי בנושא

מאת רומן פריסטר

בימים אלה התבקשה עדכונו־רון לאה צמל להכריח לשני מניתוחים ערבים ולהכין את מחלבי הנאנה בפר שפסק של שלושה משליכי בקבוק תבערה על האוטובוס ביריחו. אשה ושלושת ילדיה הקטנים נהרגו בתוקף פה זו. כבמקרים רומים בעבר, מושמעת גם עכשיו הדרישה להפעיל את הסמכויות הנובעות מהחקיקה לשעת חירום ולהטיל על הנידונים גורדין מוות. הממשלה דנה במוניות הצעות חלופיות כי שר הביטחון, שר המשפטים ושר העיר יעמוד יחד את הפר רקליטות הצבאית בכל מקרה ומקרה. הרכב הקואליציה החדשה מרמז כי הנטיה תהיה לא רק למנוע את הדין עם הנאשמים, אלא גם להיענות ללחץ הציבורי.

משאל רעת־הקהל שעשה בשעתו מכון פדר מלמד כי 70% מכלל הנשאלים מצדדים בהטלת עונש מוות על מחבלים שרצחו את קרבנו תיהם, וקן 20% התנגדו לזה. דרישה זו נולדת בעיקר בקרב המחנותלים. 85% מן הרבנים וראשי הישיבות בשי מחים ענו בהן מחולש לשאלון שהפיץ המכון "צומת" בנוש עניין, בנובמבר 1987.

עד כה גזרו בתי־משפט צבאיים בעשרה דיני מוות על נאשמים – כולם ערבים. בחוב המקרים ואנולה המשפטים בדלתיים סגורות ופסקי הדין לא הוחרו לפרסום. בכל מקרה של מסיקה כאנה, מחייב הדוק הנשת עיעוד: בכל עשרת הנידונים האלה המיר בית־המשפט הצבאי לעיעודים את הגרדום במאסר, לרגב במאסר עולם. המערכת השיפוטית שלנו גרזעה מלהפעיל את סמכויותיה במעגל, אך לאו דווקא מטעמים מוסר־יים. מסירת זכות ההגרעה לדגל הפר דיני מלחמה כי לנבר עיני המסחר השלטוני ניצבים בראש הראשונה הרגשים הנעלמים. גימוקי הנעלת ביתנים לפקדים ולגבאשות, בהתאם למציאות הפוליטית המשתנה.

עין תחת עין

בכינוס בין־לאומי שהיה השנה הוקדש לעניין הנ"ל, בלטה עמ־תו הנחצת של ד"ר אינגר פרי־מוראן, מרצה לפילוסופיה באוניבר־סיטה העברית. ד"ר פרימוראן, המתמחה בפילוסופיה של מוסר ומש־פט, הרצה לפנים באוניברסיטה של בלגראד, עשה שנות שבתון בירושלים ולפני כשבע שנים הוזלים לקבל תעו־דת עולה. ארץ הולדתו, יוגוסלוויה – כשאר המדינות הקומוניסטיות – נמנית עם המדינות המעטות בעולם שלא ביטלו את עונש המוות באופן חוקי, אך לפחות ביטול דה־פאקטו.

כפילוסוף, דוגל ד"ר פרימוראן בתורת הגמול, הנורמה שהעניש־שה צורכת תמיד כשהיא מכוונת את הנר בת הקהילה למעשה הפשעי "על רוב הפשעים אפשר למצוא את התגובה ההולמת במאסר או בקנס. לא כן במ־קרה של רצח. הענש ההולם לרצח הוא אך ורק מיתה, כי אין לו שום תחליף שיהיה שווה־ערך לו. אחדים מחוגגי מחמרים על טעמים הר־מאניים או על הכרה בחיי־אדם בעוך עליון. איני רואה דבר לא־רהומאני בענש המוות: אפשר להנחיבו על הדרך שבה מתיתים פושע, אבל לא על עצם הענש. איני מאמין שהר כות לחיים היא זכות מוחלטת. האם בחייהם בכוכר ראש לטיעון כזה כשיבוא מפי הרצאה עצמה ואי שלא. האם הוא עצמו אינו רשאי להעלות טענה כזאת, מדע יהיה מישהו אחר רשאי לעשות זאת בשמו?

עד כה נרתעה המערכת המשפטית מגזירת ענש מוות על מחבלים שרצחו. שמיר ושריר כבר הבטיחו לדון בכך. למעשה כיוונו לחשיל הציבור. סקרים מלמדים שהרוב מצדד בזה. הסיכון רב על הסיכוי

ההולמת במאסר או בקנס לא כן במ־קרה של רצח. הענש ההולם לרצח הוא אך ורק מיתה, כי אין לו שום תחליף שיהיה שווה־ערך לו. אחדים מחוגגי מחמרים על טעמים הר־מאניים או על הכרה בחיי־אדם בעוך עליון. איני רואה דבר לא־רהומאני בענש המוות: אפשר להנחיבו על הדרך שבה מתיתים פושע, אבל לא על עצם הענש. איני מאמין שהר כות לחיים היא זכות מוחלטת. האם בחייהם בכוכר ראש לטיעון כזה כשיבוא מפי הרצאה עצמה ואי שלא. האם הוא עצמו אינו רשאי להעלות טענה כזאת, מדע יהיה מישהו אחר רשאי לעשות זאת בשמו?

"בפילוסופיה ישנה גם תורת התועלתנות המעולה, בין השאר, גורם ההרתעה. אולם כמעט כל המומחים שנעשה בתחום זה מגיעים שמומרת הענש מרתיעה ואינה מצמצמת את מספר הפשע בעולם. אבל התוצאה המעשית, אפילו יוכיח אותנו, אינה רלוונטית להצדקה. השיקול המוסרי בנתרת הנמוח ממכל את הצדק האמיתי, כי השאלה הרוחה העומדת כאן למבחן היא שאלת היחס בין האשמה לענש. מסיבה זו לא הסכמתי לתמוך בהטלת עונש מוות על מחבלים ערבים. שאיפה זו מתבססת על שיקולים פוליטיים תועלתניים – שדרך אגב, שנוים לדעתי במחלוקת. איני בטוח שהתוצאה לחדוג תצמצם את מעשי הטירור. אולי דווקא להיפך. תורת הגמול דרוש ליאון שלוו, מרצה למשפט ולמתודולוגיה באוניברסיטת תל־אביב ומחבר ספר על "הענש המוחלט", ראוה בתועפות כאלו סכנה משמיה:

"אני יכול להבין ללב קרוביה ו־ידידיה של שרה ויס שנרגנה עם יל־ידה באוטובוס בירושלים ואני מבין שצריך להתחשב ככל האפשר ב־נשותיהם. אך אין הם יכולים לקבוע את חומרת הענש. עם אנשים כאלה, שנפגעו כה קשה, אי־אפשר להתחבר על עניים. לכן, בגלל ציפיותיהם לענש המרבי וכדי להסיר את הלח־צים מפעילים על המערכת השי־פוטית, אני תומך בביטולו המוחלט של ענש המוות בישראל. אם תיכבע המערכת לחביעות קיצוניות ולוא פעם אחת, ייפרץ הסכר ויעמיד את בתי־המשפט בפני דילמה קשה שבע־תיים. שהיי איך נסביר את העובדה שבמקרה אחד "יגור דין מוות, ובמקרה אחר מאסר עולם בלבד? סף לכך, איני יכול לשכנה שהמערכת פעלה ובעשויה לפעול בעתיד מתוך גישה של אישה ואיפה. ואין זה מקרה שדוקא הביטול הדרוש במפגיע גדרום למחבלים, תובע גם הגנה לאנשי המחתרות היהודית".

זו הסיבה העיקרית שגם ד"ר רות גביזון, מרצה למשפט באוניברסיטה העברית ופעילה בתנועה לזכויות האדם, מתנגדת בתוקף לענש מוות בישראל. "בחברה שבה עלול להיחזר מצב שענש המוות יופעל באופן לא שוויוני, יש חשש לפליטיות־הבחנה בתי־המשפט, אשר יעשו שימוש ציני במוסר. אצלנו סכנה זו רצינית מאוד. זו הסיבה הסבירה אצלי את הקו", אומרת ד"ר גביזון.

ולסיכום, השאלה: למי זה עדיף?

ד"ר אמנון רכזוני ליטר מגיבויה על שני ערבים ישראלים מוראי עדה, שהסיעו במכוניתם חייל, שהר־תין בכביש ליד חדרה, ירו בו וחשי־ליכו את גופתו. שניהם נידונו למיתה בשנת 1983. בד"ר הגיו המר בהאמר־עולם ולבסוף אחד הרחוקים עם אחנגו בעסקת חמלשין המיוחדת עם אחנגו של גיבריל.

"אני מתנגד לענש מוות באופן עקרוני ומחלט, מטעמי מצפון. אבל אני מכיר את הטענה שצריך להציא לחדוג את הרוצחים, כי במופר־של־דבר מחליפים אותם אחרים אי בבריעתנה", הוא אומר, ורחזה את הטענה "לא כל המחבלים הם רוצחים בפועל, ותמיד יישבו בבתי־הכלא שלנו אסירים שאינו־הנחלה יתבעו את שחרחם. גם אין ממש בטבר־ה שענש מוות הוא גורם מרתיע. ידוע לי שבמדינות הביטחון אין ראיים בצין ישר את הנטייה לשפוט מחבלים למיתה. הסיבה היא תועלתית גרידא. מחבל שידע כי כניעה פירושה גרדום, יילחם עד טיפת דמו האחרו־נה. מוטב לו למות בקרב, מאשר למות בעינבת חנק. כך אישא גם הנרק והמוסר וגם הנחבים הע־ניינים מרגרים בעד ביטול חוקים המאפשרים הוצאה להורג".

מרשם בדוק להסלמה

17 שנים מלמדת לאה צמל־ני־הנחיאל מחבלים הנאשמים בישר־נים ערבים. היא עוסקת במלאכתה לא רק למען הפרנסה, אלא גם מתוך השקפת־העולם האומרת לה ש"חוטנו של אדם לחתגנד לכיבוש, ולא הכובש הוא שיקבע לו את הכלים שישתמש בהם". היא מודה שאינה שלמה עם מעשהו של מחבל הדוגה אשה או ילדים ודאגה בכך פגיעה בפרינות ישראל. עם זאת, היא סבורה שבחיתוה חלק מהעם הכובש, נשלחת סמנה הזמנת להוסיף מוסר לאחרים.

פעמים בקריירה המקצועית שלה טיפלה בנאשמים שניחנו למיתה והיא סבורה שאין כמוה יד־דעת את נפש המחבל הצעיר.

לדעתה הזמרה בענשים תשיג תוצאה הנוגדת את המטרה: "עו־סף שנות ה־80, רנו את המפגינים את מידי האבנים ל־30 יומי מעבר בקרים ומרגים במיתוך – לשלושה חודשים. מאז הפגנות ה־אלימות באוניברסיטת בית זית, נשלחים חודש אבנים לכלא לחצי־שנה ולשנה. ומה השתנה? רבים הוליפו אבנים בבקבוקי־תבערה. ענש כבד יותר גורר מעשים חמו־רים יותר".

"המחבלים של היום קרובים מחומר אחר. בצאתם לפעולה, הם יודעים היטב כי הם מסכנים את חייהם. הם גם יודעים שעיקוי הנתפסים גבוה. אני מגינה עכשיו על צעיר בן 18 שלא הוצגיים לשום אירגון עוין. פשוט, כאשר הוחלה האינתיפאדה, חש כי עליו לעשות משהו למען עמו. יחד עם שני חב־ריו, חצה את הגבול מירדן. השלו־שה נתקלו בכוח של צה"ל. הוו ח־לופי יריות, שני עמיתיו נפלטו, הוא נפצע ונתפס בלי שהספיק לפגוע בחיילים. לפני כחודש הוא סבר לקחת־לפני־השופטים. אני מסכימה־לו כי הוא מרע בכך את מצבו, שי־דוגו אותו בחומרה. אבל לא אויבכת לו. לחיסך. הוא רוצה לחיות קרוש מעונה. אפילו המחשבה על ענש המוות, אין בה לשנות את עמדתו. הוא אינו חוזר כלל.

"לפני כחצי לפגישה אחר, הייתי בעזה ועשיתי כעין סקר זהנא. שאלתי את הנערים כיצד יגיבו אם האיום של מות בתליית יהיה ממשי. רובם השיבו לי: היום יש מין הסכמה – שני הצדדים אינם מנצ־לים בחלוקם את משאביהם. אבל אם יהיה ענש מוות – זה יחזוף אותנו לעשות את המעשה האחרון בהחלט. מכאן ברורה המסקנה הלכאנה מצד המערכת השיפוטית תוביל המשרין להסלמה בצד השני".

בהמשכו בעמוד העיתונות לפני כשנה, הודיע יצחק שמיר כי "הממש־לה תדון בקרוב בהנהגת ענש מוות". אבל המשפטים, אברהם שריר, אמר בפגישה עם הסתבים לענייני משפט כי הוא מצדד בענש מוות למבצעי פשעים חמורים, יהודים וערבים כאחד. שניהם כיוונו לחחשי לבו של הדוב בביבור. הביבור מעלה את הנושא בדרך־כלל בתגובה ובשעת מדידת למעשה פשע חמור בעיתוד. זמן קצר אחרי שאלי כהן נעלה בפר־מבי בדמשק, נתפס פידאי, וחיבאל שמו, הלוחץ ועדת־הקול שדרשה בקנסו. ביזון למוות, אם כי לא הטפיק לפגוע בגיש. גוד־דין בטל לאחר־מכן בהסתוך על פנים פרמלים. לנאשם לא ניתן לבחר מגיבוה. אלו כמה דוגמאות מרגות.

ב) מי ישלח שליחים אל מי

הרב אחנון גרין הוא נגיד בית המדרש לדבנים של הדתם הר־קונסרוקציוניסטי בפילדלפיה. בש־בת בבוקר, לפני קידוש בנוסח מטעמי הסכנה הביראודאיאני, דיבר ד"ר גרין על מה שיש ליהודי צפון־אמר־יקה, ואין ליהודי ישראל.

"אחנון מטפחות חברות – כל אחת בדרכה – המיוסדות על חזון של פלוראליזם. לחברה הזו יש חלבה משלה, כללי פעולה משלה. כל כמה שאתה חושב כי עמדתו של מישהו אחר מוטעית, כל כמה שאתה מרגיש את דחו, או את הפוליטיקה שלו, אתה מכיר בזכויותיהם כאנרחים, כמשתת־פים בחזון אחד. אנחנו [...] רשר נסטרוקציוניסטים מאמינים, שיש ערך חיובי לעובדה שהיהודים המודר־נים חיים בשתי ציוויליזציות בעת הנעונה אחת. הדבה במורשתנו היהד־דית יכול ובריך לשמש להעשרת אמ־ריקה ומסורתה המערבית. ויסודות של מסרבת הערכים הפנו־אמריק־אית יכולו להיות מתקנים ובר־כות של החיים היהודיים [...] אחד מאלה הוא ללא ספק המחויבות לפלור־אליזם, התפיסה שמכלי לסמוך את ידיך על דעותיהם של אחרים, אתה מעניק את מלוא החברה לזכויותיהם, אפילו לוחם למען הזכויותיהם, לחיים, לחרות ולכיסוי עצמי".

ד"ר גרין, איש ענגלגל ומחוקן, אביהם של כמה מן הניסיונות המרתקים ביותר בחיות אמריקה לדרות שהמרכזים ידעו מי נמע באמר־בסז כאדם הזה במאה העשרים, אתגגר בנעקי להחלת ענש מוות אלגגר בנעקי. כלומר, לנרים בלבו. חוך אגב גם בפיק הבבדי מאמר כי בי שוגרג יהודי בשונג – ממה. הר־עבר לכן, אמור לנו להחלבם מהיבר־טים הפליטים והמוסרים. שאלה היא אם בכלל מותר לחברה להחזיק ענש מוות, שהרי רק האלוהים שוב־פיח בנו חיים, רשאי לשלל אותנו. אחנו שלוחי אנשים למלחמה, לא כן האשר לאלוהים, הבוראו יצר את עולי מנו עם קצר, והא בודאי יודע מאת.

ג) דיניץ מביקר את הדגל

שמחה דיניץ עשה דרך ארוכה, מירושלים, מי לדבר באזני 3,000 יהודים בבית־מלון עצום בניו־יאר־לינס. אולי 10,000 הקילומטר שנמא קיצרו קצת את רוחו.

אינני יודע אם אני צודק, אבל אם היה הלילה הזה שונה מכל הלילות, הנה ההבדל היה בזה שהפעם היתה לבולה הזכות לדברים את קולה על ציון. שמחה דיניץ הוצמם על רגליו במבצרותו קצת קרבי. תחילה הוא דרש להדליק את כל האורות, כי בסוף היום הראשון הם באו אל משר־דו, ואמרה לא היינו מאמינים, שיהיו בנו חיים יהודיים כאלה".

ב) מי ישלח שליחים אל מי

הרב אחנון גרין הוא נגיד בית המדרש לדבנים של הדתם הר־קונסרוקציוניסטי בפילדלפיה. בש־בת בבוקר, לפני קידוש בנוסח מטעמי הסכנה הביראודאיאני, דיבר ד"ר גרין על מה שיש ליהודי צפון־אמר־יקה, ואין ליהודי ישראל.

"אחנון מטפחות חברות – כל אחת בדרכה – המיוסדות על חזון של פלוראליזם. לחברה הזו יש חלבה משלה, כללי פעולה משלה. כל כמה שאתה חושב כי עמדתו של מישהו אחר מוטעית, כל כמה שאתה מרגיש את דחו, או את הפוליטיקה שלו, אתה מכיר בזכויותיהם כאנרחים, כמשתת־פים בחזון אחד. אנחנו [...] רשר נסטרוקציוניסטים מאמינים, שיש ערך חיובי לעובדה שהיהודים המודר־נים חיים בשתי ציוויליזציות בעת הנעונה אחת. הדבה במורשתנו היהד־דית יכול ובריך לשמש להעשרת אמ־ריקה ומסורתה המערבית. ויסודות של מסרבת הערכים הפנו־אמריק־אית יכולו להיות מתקנים ובר־כות של החיים היהודיים [...] אחד מאלה הוא ללא ספק המחויבות לפלור־אליזם, התפיסה שמכלי לסמוך את ידיך על דעותיהם של אחרים, אתה מעניק את מלוא החברה לזכויותיהם, אפילו לוחם למען הזכויותיהם, לחיים, לחרות ולכיסוי עצמי".

ד"ר גרין, איש ענגלגל ומחוקן, אביהם של כמה מן הניסיונות המרתקים ביותר בחיות אמריקה לדרות שהמרכזים ידעו מי נמע באמר־בסז כאדם הזה במאה העשרים, אתגגר בנעקי להחלת ענש מוות אלגגר בנעקי. כלומר, לנרים בלבו. חוך אגב גם בפיק הבבדי מאמר כי בי שוגרג יהודי בשונג – ממה. הר־עבר לכן, אמור לנו להחלבם מהיבר־טים הפליטים והמוסרים. שאלה היא אם בכלל מותר לחברה להחזיק ענש מוות, שהרי רק האלוהים שוב־פיח בנו חיים, רשאי לשלל אותנו. אחנו שלוחי אנשים למלחמה, לא כן האשר לאלוהים, הבוראו יצר את עולי מנו עם קצר, והא בודאי יודע מאת.

הצצה לדיונים בארמון צנובר

פרטים ראשונים מתוך הנוסח המקורי של דו"ח הוועדה לענייני השטחים ושל דו"ח הוועדה המדינית שהוצגו לפני באי המועצה הלאומית הפלשתינית באלג'יר. השקפות ומגמות

מאת אורי ניר

בלהט הפלמוס על משמעותן המ־דינית של המחרות המועצה הלאומית הפלשתינית באלג'יר, והניסיונות לב־חן אם מרחני בפריצת דרך או ב"ניסוב אשליות התעיה של רעת הקהל העולמית" – כפי שניסתה זאת ממשלת ישראל – נרחקו הניסיונות לברוק מה ותיחסוהו האמיתית של אש"ף למצב הענייני הנוכחי, הן במישור המערוחש בשטחים, והן במי־שור המדיני, כפי שנאנו לידי ביטוי בריחני המועצה.

ההתעניינות הישראלית סביב המשרב הארוכן של המועצה הלאומית הפלשתינית התמקדה בנשמעויות הגלויות והנסתרות של ההצהרה המסכמת, שפירושיה שנויים במחלו־קת. מסבע הדברים, ההכרזות מאר לביד נבחנו כאן בעיניים ישראליות.

דומה כי לא נעשה ניסיון ממשי להציץ לאולם המועצה בארמון "צנובר" באלג'יר, ולהשות אזן לתכנ־ון הדיונים שם. העיון בכמה מהדו"חות שוהגשו לחברי המועצה מעיד תמונה מעניינת על השקפות ומגמות, וגם על פעילויות שונות של נציגי מנס־רות אש"ף כיום.

ליד "הארץ" הגיע מאלג'יר הנוסח המקורי של דו"ח הוועדה לענייני השטחים, ושל דו"ח הוועדה המדינית. שני הדו"חות ומצגו לפני באי המליא, ועוחקים שלום חלקו לנוכחים. לפני הפיסוק בתוכן דוד־ות, שייעשה תוך ניסיון לסגן רעיד־נות ותפישות מתוך שסף הדמוקרט־יה, יש להקדים ולהבהיר כי בהקשרים רבים, במיוחד בדו"ח הוועדה לענייני המולדת הכבושה, מיסשסת לעיתים הבנל בין המצב לדבר. עם זאת, על־פי דוב, מרחבר בהערכות והשקפות מבוחנות לטרי, הדשניות לטרי בחרום פלשתיני רשמי, מבחינת הנ־קודות והעניינות שלהם. נגמה כאן להאיר הבטים בולטים בדו"חות אלה, בלי להיכנס לשיפוט או לבחינה של עוד האמת שלהם.

דו"ח המחלקה לענייני המולדת הכבושה עוסק כמעט כולו באינתי־פאדה. מחלקה זו כפופה לחוד הפועל של אש"ף, ובכל נושב של המועצה יש מנישה דו"ח עמדה ופעילות למל"ם, כפי שמשמלה מרחוק לפר־למנט על פעולותיה. התקוממות בשטחים מתגבת כאן כתגובה ש"נהפכה בפועל למלחמת שחרור לאומית, וכך הצבה הבעיה המלש־תית בפני שלב חדש".

הפרק הראשון בדו"ח, המתאר את מאפייניה של התקוממות, מדגיש את האחדות שהיא השיגה, את כל־לותה מבחינה גיאוגראפית ומגזרית־חברתית, את כושר האלחוד והיחסה שתעשבי השטחים הכיחו במחלבה, את יכולת התאגדות העממית שלהם, את יכולתם לתת ביטוי ל"ערכים מתפבנים" תרומים (עזרה הדדית וכו'), וגם את תפקידם של ערבי ישראל במכלול זה, ש"הוחנם הלאומית הפלשתינית". הבלטה (בד"ח המדיני מנוחים הדברים בל־שון ציורית: "האינתיפאדה הסירה את האפר מעל הגחלת היוקדת בגליל המשולש והנגב, והקו הדרוק נראה רק כקורי עכביש", נאמר שם).

שבירת מחסום האימה

הפרק המפרט את הישגי התקו־ממות בהקשר הזכרתי הפלשתיני מציין בעיקר את החוזרת הביטחון מצ־ין בעיקר את הזחרת הביטחון העצמי ל"המונים הפלשתיניים" ואת "שבירת מחסום האימה מפני צבא הכיבוש". במישור הערבי, מודגשת המהליראיות הנובעת עם הענ־יין הפלשתיני ומצוין ניתוק הקשר המוקי והמנהלי בין יודן לגדה המערבית, שהותיר את "האופציה הפלשתינית הלחמת כאופציה היחידה". במישור הבין־לאומי ישנה כמוכן התרכזות מחדש המודעות הנוגעת לבעיית השטחים, והקיירת יוקרה לאש"ף בשל הנהגה הנוגדת בו כנציג הפלש־תינים, והימנו "התוקפני המנעני והטרוריסטי" שנגד סביב ישראל.

פרק מיוחד, נרחב למדי, המוקדש לחשלכות האינתיפאדה על ישראל, מכיח בקראות נירמת בהתרחשויות בזירה הישראלית. מדובר שם בעיקר בתופעות חברתיות־מדיניות שפקדו את ישראל בתקופה האחרונה. הענב־רות הקולות הקוראים לשרותנות מר־תנכל בין השבעה הפלשתינית, כגון הארגספר, מעידים בעיני מחברי הדו"ח על בדוסאליזציה והקצנה של מגמה אחר בחברה הישראלית.

הדו"ח המדיני מתיחס בהקשר זה לתגובות הבדידות בישראל. לפי הע־רכנו, הירידה היחסית בכחוו של הר־פלגות הגדולות העלייה בכחוו של הקסנות "מבטאים את הבלבול וה־מבוכה של הציבור הישראלי, ואת תחר־אמנון שלו מהנהגה המדינית הנוכחית". הבלוגנו היחסית של גוש המיקדדיים מוכיחה לדברי הדו"ח את "הפיריה לעבר תפישת הנמל בעיבוצה של החברה הישראלית, כדי להתרחק מן המיסוסים המאיימים על מהותה של החברה, וביחוזה מפנים – לפי תפישתם – כדי למנוע חיים כמותה עמם".

דו"ח הוועדה לענייני השטחים מציין לטובת זאת, את התגבשות כוחו של "הזרם הדמוקרטי" בישראל, שמצא ביטוי בהופעת יותר מ־30 תנועות מחאה, בשינוי בעמדותיהם של גורלים במלואים, מרפים, אמנים, משפטנים ואנשי אקדמיה. בהקשר הישראלי, מוצגת האינתי־פאדה כזעזוע שהביב עין מחודש ב־עיניות בסיסיים של התנועה הציונית, בפועל, ותמיד יישבו בבתי־הכלא שלנו אסירים שאורגנו־הנחלה יתבעו את שחרחם. גם אין ממש בטבר־ה שענש מוות הוא גורם מרתיע. ידוע לי שבמדינות הביטחון אין ראיים בצין ישר את הנטייה לשפוט מחבלים למיתה. הסיבה היא תועלתית גרידא. מחבל שידע כי כניעה פירושה גרדום, יילחם עד טיפת דמו האחרו־נה. מוטב לו למות בקרב, מאשר למות בעינבת חנק. כך אישא גם הנרק והמוסר וגם הנחבים הע־ניינים מרגרים בעד ביטול חוקים המאפשרים הוצאה להורג".

"אני מתנגד לענש מוות באופן עקרוני ומחלט, מטעמי מצפון. אבל אני מכיר את הטענה שצריך להציא לחדוג את הרוצחים, כי במופר־של־דבר מחליפים אותם אחרים אי בבריעתנה", הוא אומר, ורחזה את הטענה "לא כל המחבלים הם רוצחים בפועל, ותמיד יישבו בבתי־הכלא שלנו אסירים שאורגנו־הנחלה יתבעו את שחרחם. גם אין ממש בטבר־ה שענש מוות הוא גורם מרתיע. ידוע לי שבמדינות הביטחון אין ראיים בצין ישר את הנטייה לשפוט מחבלים למיתה. הסיבה היא תועלתית גרידא. מחבל שידע כי כניעה פירושה גרדום, יילחם עד טיפת דמו האחרו־נה. מוטב לו למות בקרב, מאשר למות בעינבת חנק. כך אישא גם הנרק והמוסר וגם הנחבים הע־ניינים מרגרים בעד ביטול חוקים המאפשרים הוצאה להורג".

תפקיד ארה"ב באיזור

רבש מיוחד יש בד"ח על המגזר הערבי. הוועדה רואה צורך ראשון בהעלאה בהכשרת אחרשות־בד לגידול רגנים, הן כדי להבטיח משק חקלאי אוטרקי ככל האפשר, הן כדי לשבש ניסיונות של השלטונות הישראליים להפקיע אדמות. לפי הד"ח, ד"ר אש"ף, יאסר ערפאת, נרתם אישית לסייע בפתרון הבעייה של שיווק עודפי שמן הזית מהגדה, ולאבטחת הייצוא של מוצרי חקלאות אחרים לשוק האירופי המשותף.

בתחום התעשייה, נכסר כי אש"ף הוזה למפעלים להכפיל את קצב הי־צור שלהם, בעיקר בתחום מוצרי הצריכה המהון, כדי להימנע ככל האפשר מצריכת מוצרים ישראליים. ה"מחלקה לענייני המולדת הכבושה" מרחחת כי בין היתר הוקפאו לתקופה של שישה חודשים פרעונות ההלוו־אות שהוועדה המשותפת של ירדן ואש"ף הוריכה למפעלי תעשייה; נשלח פיצוי למפעלים שניזוקו מן ההתקוממות או לאלה שקצב הייצוד שלהם נפגע, בתנאי שלא פיכרו עוב־דים וראגו לשלם להם גם תמורת ימים של שביתה כללית.

פרק נרחב אחד עוסק באוכלוסים ושיכון. "הגורם הדמוגרפי הפלשתיני ממלא תפקיד חשוב בעימות עם מגמות ההתפשטות הציונית", נאמר בדברי המבוא לפרק זה. בין השאר מדוחה שם על הקפאת פרעונן של הלוואות שנטטרו לתושבים באזור ירושלים, והוראה על פטור מרמי שכירות לבני משפחות של חללים, של אסירים שנשפטו לתקופות הע־לות על חמש שנות מאסר, ושל בני המשפחות שנפגעו מהאינתיפאדה.

ולסיום, כמה דברים מן הד"ח הנו־יני שהוצג באוזניהם של באי המוע־צה מפי ראש הוועד המדיני של אש"ף, פארוק קאדומי, ועודד סערה בקרב הצירים. החלק מעודד־המחלו־קת שברבריו היה זה העוסק בהערכתו של אש"ף את מדיניות ארצות־הברית בבעיה הפלשתינית. ואכן, נאמרו שם דברים מפרגיעים. הרמה מעבר לחל־קים היותר־רגנמאטיים שנכללו בהכרזה הנכסמת של המועצה הפלשתינית, אף כי הם הם רק תיאור של עמדת ארצות־הברית בעיניים פלשתיניות. "ארצות־הברית אינה מסוגלת לכונן שלום בין שני הצדדים האלה, הנאבקים זה מזה, אך היא מסר־גלת לסיע להם – אם רצונה בכך", אמר קאדומי. "לכן, על הדיפלומטיה האמריקנית לסגן נסיגה עקרונית ולפתח פתח למאמצים שמטרתם ליצור אווירה פוליטית (כתאיפון) ול־עודד הפעולה של מנהיגות פלס־תינית המוכנה לקבל דיקוים עם ישראל, ולהיות בהגנה הישראלית לעשות צעדים סיסייע להפעולה של מנהיגות פלשתינית כזאת. קיצורו של דבר, ההגנה האמריקאית נדרשת ליצור אווירה שבה יוכלו הצדדים הנוגעים בדבר להגיע לידי פתרון שרבמיה ביחוון הכרה ביש־ראל, שלטון עצמי פלשתיני וריבונות בירדן. אין כנוס מכך שטלטנות הישות הפלשתינית יקבלו את דר־שות הביטחון של ישראל ויוכלו".

"אחר", סיים קאדומי את דבריו, "אין בינינו איש הסבור כי האינתי־פאדה הפלשתינית תוהיה מסוגלת להבריע בתוך תקופה קצרה עימות שנמשך יותר מארבע שנים. איש בינינו אינו לא חשב ואינו חושב לוולל ברגב ארמה מארמת המולדת שלנו, אך לא קנאות מופרזת ולא גמישות מופלגת – שתיהן אינן מסוגלות להקנות לנו את זכויותינו. להיפך, הן יוחיקו אותנו מן המסרה הנכספת".

פרטים ראשונים מתוך הנוסח המקורי של דו"ח הוועדה לענייני השטחים ושל דו"ח הוועדה המדינית שהוצגו לפני באי המועצה הלאומית הפלשתינית באלג'יר. השקפות ומגמות

המחיר הכבד של אהרון הראל

ניסיונו של היו"ר להתייחס לרשות השידור כאל מוסד מתוקן – נכשל. ביום שמנע את פיטורי דוד גרוסמן, הוא מודה כי שגה במשך ששת חודשי כהונתו, ושילם על כך ביוקר

מאת לילי גלילי

יום רביעי השבוע היה יום טוב לאהרן הראל, יו"ר רשות השידור. לא ימים רבים כמהו ידע מאז בא לרשות. משעות הבוקר, לא חדל לצלצל הטלפון בלשכתו במרכז כלל בירושלים, מקום מושבה של הנהלת רשות השידור. סופרים, אמנים, פוליטיקאים ומנהלי חברים ביקשו לברך, להגיד מלה טובה על עמדתו בפרשת פיטורי של דוד גרוסמן. יום קודם־לכן, יצאו הראל ועמיתיו מן המסדר בחוני המנהל, נגד המנכ"ל, ומנעו את הפיטורים. צעד קטן לאנושות, אבל צעד גדול להראל. לאחר שישה חודשים של שיתוף־פעולה הדוק, קם נגד המנכ"ל.

"שיתוף פעולה" היא לשון המעטה ליחסי־העבודה המיוחדים שנוצרו בין השניים. הנרמה של רשות השידור הנציגה את יחסי היו"ר והמנכ"ל כעימות מתמיד. לנוכח תוצאותיו של אותו דיקוים הרמוני ששרר בין פורת הראל, כבר קשה לדעת מה עניין. במקרה של הראל, על כל פנים, שילם היו"ר ביוקר על מדיניותו. לעומת המחוצות של פורת, נראתה עמדתו של הראל כחלשה עד כדי ביטול עצמי. תפישתו את המנהל ברשות נשמעה מנותקת במקצת מן הנר־ציאות.

עם בואו לרשות, נהנה הראל (בן 56) מאשראי ציבורי לא־מבוטל: הנר־כנות בשתי קדנציות, מנכ"ל בית־ברל, יונה צחרה במפלגתו ופר־עיל ב"מרכז הבין־לאומי לשלום". בדרכו של רשות השידור, שאיבה מעיבה בעקבות "ליל הב־דולה, שבה בעיר אלפי בתי־כנסת לאורך אירופה ולרחבה, עם הרגל היהודי־ישראלי המתנוסס עליהם [...] את הרגל זחה הביטו "אקסודוס" מעיבה אחרות שהביאו עולים לישר־אל. ולפני 40 שנה, כאשר נוסדה מדינת ישראל, התנוי הרגל הזה ביוד־שלים, ואחר־כך בארה".

כאן הגיע משא הרגל של שמחה בלגן לשיאו: "בעצרת הכללית, הכינוס היהודי הגדול ביותר בתולדות היהודי, רגל ישראל אינגו. זה מפריע לי. הקול הזה נבוך, מזיאות הכפיים התעבדו הנחלשו חליפות, ואנשים אחנגו זה בזה בדרכה ניסרת שלא אר־נחנו".

למחוא כפיים? לבחות באוזיה? לתגרעה על עוד גילוי של חוסר נ־מוס מצד אחרת ישראלי? דיניץ הס־שיך את המחקפה "הסמתי את תשומת לבם של חברי המובים לפני שאמרתי מה שאמרתי על הדוכן, לא באתי לכאן כדי לעורר – ישמור אלו־הים – שערוריה. הם הבטיחו לי, כי זו היתה טעות סכנית סהודה, שלא היה אפשר לתקנה בדרגי המאחרון, והם הבטיחו לי כי מעתה ואילך יוקי־ר הדגל הישראלי בכל פגישה של העצ־רת הכללית".

אנחנו עמוקה נקרעה מחוחו של שמחה דיניץ אל מערכת מגבירי הקול. עוד ועידה יהודית הלכה בדרך כל קודמותיה: הישראלים לא באו לכאן לשמוע, אלא רק להשמיע. הם עריין מאמינים שקולם לא יישמע אלא אם כן ידיחו אותו, ואלא אם כן יסיפו מוסר לשומעיהם. אפילו בלילה הזה בניו־אורלינס, שבו האמינו יהו־דים אמריקאים כי מדינת ישראל עומדת להפוך את רוחם ליהדי יהודים.

"באתי לראות יהודים, לא פלוויזיה. אמרכ־ם הוא השמיע את הבשורה הבאה: "אתם יודע אם אני צודק, אבל אם בדרך האמת, אם אתם בכלים הנאמנים לנו, יהי־ר צפון־אמריקה, יש משהו רבערך לות לאחינו ולאחיותינו בישראל. אין זה כסף, אין זו השפעה, ואפילו אין אלה לימוד [...] זו מתנת הכיכלה, אשר גלמה ביצאת הזו – גלמה חרף כמה טיפורים מופרזים, חרף הש־מדת הפנו־אמריקנים, חרף הדקדמנו־אציה של השחרדים, חרף אלה, ואלה בגללם – אנחנו לומדים עכשיו לחיות עם אחינו. אנחנו לומדים לשאול המורשת, יכולים לחיות בב־חוצה".

מרטין בובר – סיפר ד"ר גרין – אסף את הסיפור הזמירי על הבריק, רבי ישראל מקרשאו, שעבר לבאת למסע עם חסידיו, בעגלה ברוחת אנשים. "לפני שעמדו לצאת החלים עוד אחד מן החסידים להצטרף. כאשר מנו האחרים שלא נשאר עוד מקום, אמר הבריק: "בוקר יש עוד מקום. בסך הכל נשמרך רק לאחוב יחוד זה את".

ג) דיניץ מביקר את הדגל

שמחה דיניץ עשה דרך ארוכה, מירושלים, מי לדבר באזני 3,000 יהודים בבית־מלון עצום בניו־אור־לינס. אולי 10,000 הקילומטר שנמא קיצרו קצת את רוחו.

אינני יודע אם אני צודק, אבל אם היה הלילה הזה שונה מכל הלילות, הנה ההבדל היה בזה שהפעם היתה לבולה הזכות לדברים את קולה על ציון. שמחה דיניץ הוצמם על רגליו במבצרותו קצת קרבי. תחילה הוא דרש להדליק את כל האורות, כי

**בניו־אורלינס התכנסה בשבוע שעבר העצרת הכללית ה־57 של הפדראציות היהודיות, אר

להיות רופא ערבי

שוטרים על פרופיל נמוך. מימין לשמאל: ד"ר חנא חורי, ד"ר מוחמד אבו־סלמא, ד"ר מוסה פואד, ד"ר מחמד חמוד

מאת מרדכי ארציאלי

על דלת בית השימוש בבית החולים סורוקה נכתב השבוע ד"ר דוד ערבי מלוכלך. 29 רופאים ו־5 מתמחים ערבים העובדים שם לא ממהרים להתלונן על אפליה, כובשים את הרגשות ויוצאים לעבוד במקומות שיהודים אינם ששים לשבת בהם. לפיטורי עמיתם הם מסרבים להתייחס

למחלקת הילדים של בית־החולים סורוקה הגיע פעם בן ארבעה חודשים שסבל מקצרת קשה. אמו היתה שרויה בבהלה והרופא העורן במחלקה עשה רבות להרגיעה. לאחר שטיפל בפעוט ומצבו השתפר שאל הרופא את הרופא: "אתה משלנו?" הרופא השיב בנחת ולא השיב. האשה חזרה ושאלה: "אתה משלנו?" "לא", השיב הרופא. "אתה לא פרוקאיז?" שאלה. "לא", השיב הרופא. "מאיזו עדה אתה?" המשיכה לשאול. "אני ערבי", השיב הרופא. "אם וחלילה" אמרה האשה, "לא יזכן שאתה ערבי".

זו רזונה אחת מרבות, במציאות של 29 רופאים ערבים וחמישה מתמחים ערבים העובדים בבית־חולים סורוקה ובמרפאות קופת־חולים בבחר הנגב. הם אינם מתלוננים, אינם רצים לאמצעי־תקשורת. הם מורים פרופיל. משרחת עם כמה מהם – והם לא ששו לשוחח – נראה כי השלימו עם היחס אליהם כאל מיעוט.

הרופא הערבי, ד"ר דוד סמאר, פיטר, לדבריו, מעמדותו בבית־החולים בגלל תלונות־שווא שהגישו נגדו עמיתיו הרופאים יהודים. לטענתו, נפלו עליו כ־30 סיבי לשפל חמיל ב"ל שבפצע בארבע בעיה וכי התחלך בשפעון בעת הצפירה ביום הזיכרון לחללי צה"ל. הלכה מחלה מרוקה הנכר אחר. ד"ר יצחק רחמם, מנהל בית החולים, אמר: "ב־18 החודשים האחרונים היה לנו מספר גדול של רופאים מתמחים שבעה מהם, ומחישה יהודים ושני ערבים. לא התקבלו אצלנו לעבודה לאחר תקופת הגיר סיון שלהם. ד"ר דוד סמאר הוא אחד מהם. לד"ר דוד הארכנו לחצי שנה נוספת את תקופת הניסיון, אך התברר לנו שהוא אינו עונה לדרי שות, וב־16 בדצמבר הוא יפסיק את עבודתו אצלנו. עלי לומר במלוא האחריות שרשמו המקצועית של ד"ר דוד סמאר הלא עונה לצר־פיות, ואין לכך כל קשר לדעותיו. יש אצלנו רופאים ערבים לא מעטים, שיש להם דעות לאומניות, ואין הדבר מפריע לנו".

"ספר מה שקרה לך לפני הבחי־רות", מאיץ בן אחד הרופאים. והוא מספר שעל דלת אחרונו במחלקה הר־רבק פתק של "כך". "רופאים בחר־לקה וגם חולים בחר לנתם אותי כאילו קרה לי אסון ואמרתי לתבב זה לא אסון, גם אצלכם וגם אצלנו יש מטופלים".

ד"ר אברסלה מבקש לעקוף את הנושא ואומר: "חולה ברחוב צעק עלי וקרא: "אתה לא מספל בי כמו שצריך מפני שאני ערבי".

גם יהודים נכשלים

אחר מהם סיפר כי השבוע נכתב על המעלית בבית־החולים וגם בבית־השימוש של המגל בחדר המיון: "כל הערבים בני זונות!" "ד"ר דוד בן־חנונה", ד"ר דוד ערבי מלוכלך". כשסיפר זאת, היה אפשר להבחין בשלושת עמיתיו כי הם נרעסים על שגילה את הסוד. הם מבקשים שלא להתייחס לפרשת ד"ר דוד סמאר.

אומר ד"ר חנא חורי: "אני עובד בבית־החולים שבע שנים. עבדתי בחיסיבה הפנימית ובשיא אני עובד כרוראשמשה בחדר־מיון קשה־יום לים ברימונה וגם עשה תורנויות במגדיד אזרם. אני רגיש לנשא ועלי לומר בם מלא: אין אפליה גר־רופאים ערבים. יש ביניהם הע־בים רופאים שרשמם אינה גבוהה, כמו שיש יהודים בוגרי בתי־ספר לרפואה שרשמם נמוכה. אני מכיר רופא יהודי שגיאה פעמים לעבור את הסטאז' בסורוקה ולא הצליח".

הרופאים הערבים, כך אפשר להתרשם, הקימו לעצמם חומה פסי־כולוגית. הגבע ביום לבין עצמם הדוק הרבה יותר מן הנבע שיש להם עם יהודים בכלל ועם רופאים ערבים בפרט. עדיין אין הם מסתירים את השקפותיהם הפוליי־טיות הנאמנלגיות. אך הם לא יגופפו ברגלים בקרב הביבור היחד־ד' שהם באים אחד בנמצ, הם מב־חיגים תחזה קיצונית ימינה, בנראה בעקבות האינתיפאדה. ד"ר דוד הערבי הוא בעל־ברית מקרי. ד"ר דוד אמר: "אם אין יהודי, אומרת מרים ומשמשת בחיבה את המורים הביתנים לפידוק. לומרים על גוף הארם בארון בכלל, אבל לא על גוף הנבר או האשה. לומרים על פרייה ור־ביה בבעלי־חיים, הגל בהמלטה וכלה בהשרצה, אבל אין נוגעים בארוחות הרביה של המין האנושי.

"זה נושא שהבנעה יפה לו", מסביבה הנורה, שמחוץ לכותלי בית־הספר היא רעייתו של רב אחת השכנות הדרומיות בתל־אביב.

ואיך יידעו המתבגרות לעתיד כיצד באים יל־דים לעולם?

"זן לא לומרה אם זה הבריך השם לא ראינו שזה הפריע", היא רומזת בחיוך קטן.

מדע אין כאן, למשל, עובר ארם בפורמליז־ציה הנכון, הגל בעיניים שבדנסקי לסייע לו בביחל הסמיר. כשהלך האב לעולמו, נכנס הבן לתפקידו. בנו של בעיניים, הרב יצחק שבדר־נסקי, איש צעיר, ארום שיער, מסייע לאביו יד־מים בעבוע בביחל אחת המסגרות בסמיר. בעתיד, אולי יהחל את המנהל.

בשביל מה ללמוד דבר מסולף ושקרי כמו התיאוריה של דארווין?

במעבדה לטבע, בארגון־הכוכבת צרים לאחרך אחר הקירות, צעורים מפוחלצות הכמה בעל־חיים בגבעות פרמלין. נחש. עכבר. צי־פור. מרגנים. על אחד המרפים גולגולת אדם. זו גולגולת אמיתית? אני שואלת. "מה וחלילה. זה פלסטיק", נרתעת מרים, המורה לטבע.

מדוע לא גולגולת אמיתית?

"שאיפה היינו יורדים אם זה של בן אדם או יהודי?" היא משיבה. "כל המושג של קדושת גוף הארם. הרי צריך לקבור אותו. אסור באיסור חמור מחלכה להתעסק בו מתים".

גם הלכת ומסורת הרוחה המוצגים כאן הם על שהיה הפלסטיק ובצום שלו־אדם מוקסן. בפיהם אותה גוף אדם על אחריו הפנימים. בגבעים כמו־חיים.

"תראי איזה יופי", אומרת מרים ומשמשת בחיבה את האומרים הביתנים לפידוק. לומרים על גוף הארם בארון בכלל, אבל לא על גוף הנבר או האשה. לומרים על פרייה ור־ביה בבעלי־חיים, הגל בהמלטה וכלה בהשרצה, אבל אין נוגעים בארוחות הרביה של המין האנושי.

"זה נושא שהבנעה יפה לו", מסביבה הנורה, שמחוץ לכותלי בית־הספר היא רעייתו של רב אחת השכנות הדרומיות בתל־אביב.

ואיך יידעו המתבגרות לעתיד כיצד באים יל־דים לעולם?

"זן לא לומרה אם זה הבריך השם לא ראינו שזה הפריע", היא רומזת בחיוך קטן.

מדע אין כאן, למשל, עובר ארם בפורמליז־

בכל הגב הפוליטי, לא הקישר ב"דבר" מחשובה לתפוצה ולי רוחניות?

"ספר מה שקרה לך לפני הבחי־רות", מאיץ בן אחד הרופאים. והוא מספר שעל דלת אחרונו במחלקה הר־רבק פתק של "כך". "רופאים בחר־לקה וגם חולים בחר לנתם אותי כאילו קרה לי אסון ואמרתי לתבב זה לא אסון, גם אצלכם וגם אצלנו יש מטופלים".

הד"ר אברסלה מבקש לעקוף את הנושא ואומר: "חולה ברחוב צעק עלי וקרא: "אתה לא מספל בי כמו שצריך מפני שאני ערבי".

גם יהודים נכשלים

אחר מהם סיפר כי השבוע נכתב על המעלית בבית־החולים וגם בבית־השימוש של המגל בחדר המיון: "כל הערבים בני זונות!" "ד"ר דוד בן־חנונה", ד"ר דוד ערבי מלוכלך". כשסיפר זאת, היה אפשר להבחין בשלושת עמיתיו כי הם נרעסים על שגילה את הסוד. הם מבקשים שלא להתייחס לפרשת ד"ר דוד סמאר.

אומר ד"ר חנא חורי: "אני עובד בבית־החולים שבע שנים. עבדתי בחיסיבה הפנימית ובשיא אני עובד כרוראשמשה בחדר־מיון קשה־יום לים ברימונה וגם עשה תורנויות במגדיד אזרם. אני רגיש לנשא ועלי לומר בם מלא: אין אפליה גר־רופאים ערבים. יש ביניהם הע־בים רופאים שרשמם אינה גבוהה, כמו שיש יהודים בוגרי בתי־ספר לרפואה שרשמם נמוכה. אני מכיר רופא יהודי שגיאה פעמים לעבור את הסטאז' בסורוקה ולא הצליח".

הרופאים הערבים, כך אפשר להתרשם, הקימו לעצמם חומה פסי־כולוגית. הגבע ביום לבין עצמם הדוק הרבה יותר מן הנבע שיש להם עם יהודים בכלל ועם רופאים ערבים בפרט. עדיין אין הם מסתירים את השקפותיהם הפוליי־טיות הנאמנלגיות. אך הם לא יגופפו ברגלים בקרב הביבור היחד־ד' שהם באים אחד בנמצ, הם מב־חיגים תחזה קיצונית ימינה, בנראה בעקבות האינתיפאדה. ד"ר דוד הערבי הוא בעל־ברית מקרי. ד"ר דוד אמר: "אם אין יהודי, אומרת מרים ומשמשת בחיבה את האומרים הביתנים לפידוק.

לומרים על גוף הארם בארון בכלל, אבל לא על גוף הנבר או האשה. לומרים על פרייה ור־ביה בבעלי־חיים, הגל בהמלטה וכלה בהשרצה, אבל אין נוגעים בארוחות הרביה של המין האנושי.

"זה נושא שהבנעה יפה לו", מסביבה הנורה, שמחוץ לכותלי בית־הספר היא רעייתו של רב אחת השכנות הדרומיות בתל־אביב.

ואיך יידעו המתבגרות לעתיד כיצד באים יל־דים לעולם?

"זן לא לומרה אם זה הבריך השם לא ראינו שזה הפריע", היא רומזת בחיוך קטן.

מדע אין כאן, למשל, עובר ארם בפורמליז־

בכל הגב הפוליטי, לא הקישר ב"דבר" מחשובה לתפוצה ולי רוחניות?

כי הזיוך הזשב עם משפחתו בעיי־רה הדרומית. האם הנקשה לבצוא ריחה הא מחיך ומשיב שמשבר השיכון סיבב לאשר לו דירה מאחר שלא שיחת בצולל, אך המעצה המקומית בראשון בדוך אלמקים, ששיחזה לרוחשים שיאחזו להתגר דר בעיירה, סיפה לו דירה. טוב לו בירחון, יאמר. השכנים ובנשי הבי־אות מכבדים אותו ומעריכים שהוא תושב העיירה, יספל בם.

לא הרגשת שהיחס אליך שונה בגלל מוצאך הערבי? אישית, ישיב, לא חש אפליה. גם לא רעייתו ולא בתי בת השלוש הנמצאת במעון של בעמת בירחון. אבל כמה פעמים שמע אמהות מתרחק בילדיהן הקטי־ניס "לאישה אתה הלך? אל תלך יבוא ערבי ויקח אותך?"

הד"ר מוחמד חמוד, העבר באחת המחלקות הכירורגיות, שמע גם שמע הערות הקשורות במוצאו. לדבריו, לבר לחיות אתן. למשל, אחד החולים במחלקה אמר אף־על־פי שהוא ערבי, הוא ארם טוב ורופא טוב. לאחר הדור קל אחר הרופא "בכל פגיעה בי, ולוא הקטנה ביר־תר, הצמת במחלקה תוכר בי עד הסוף". מסתבר איפא שיש פגיעות אך אין הוא מוכן לפרטן.

במשך השיחה אמר הד"ר חמוד כי לפעמים הוא שומע הערות "שלא פוגעות בי אישית, אלא פר־געות בי כערבי". לפני כמה חד־דשים, סיפר, עבר ארם ניתוח ורגיה. חולה ששכב לידו וראה את סגלו אמר: "מה עשיתם לו? הוא עבודה ערבית". רופאים במחלקה ניגשו אליו ואמרו לו שאין זה מכבר המנוסם לשמיע הערות כאלו מאחר שבמחלקה עובד רופא ערבי.

תמונות מחיי סמינר חרדי

גולגולת אדם מפלסטיק, נחש ועכבר בפורמאלין ופוחלצי ציפורים – במעבדה של סמינר "בית יעקב" בתל־אביב. לומדים על פרייה ורבייה בבעלי־חיים, אבל לא בבני־אנוש. המורה לגיאוגרפיה מתכננת לצייר על התקרה את מפת העולם הרוחני. עולם אחר

מאת נילי מנרלר

בנות הסמינר מרבות לרקוד ריקודי־עם בהפסקות, בעיקר בראש חודש — תצלום: עזי קדן

שתי תלמידות בגרבי ניילון דקיקים וב־חצאיות קפלים כחולות ארוכות, פתוחות מר־חוק בלחיצת המנוע, את שער־הברזל הסגור והמ־סוגר. סמינר "בית יעקב" בתל־אביב. מרחק בפיאות בלונדיות, חומות ושחורות עגבות במ־הירות במסדרונות. עשרות תלמידות נוהרות הוצה, לחצר. רבנים ומורי סבר, מזקנים בם־גבעות, ניכסים בהן מתוך המסגרות, על הסחלים.

"הלומר מן הוקנים למה הוא רומר", אומרת אחת הברחות ותלויה על הקיר. אחריה עמלנית. הודקנות נריה להציץ לעולם ארמי, מיחוק. אפילו לעיתונאים של העיתון החרדי, "המודיע", אין מאפשרים כניסה לכאן.

היה, המזכירה הייעילה, מובילה אותי לחדרו של המנהל, הרב בנימין שצדנסקי. זקן לבן ומ־גודל. מעיל אחוך ומכנסיים שחורים. על השולחן ספרי לימוד שהוכנו בשבילי. התשוקה לעוט עליהם נגבשת בעמל. הביקור בבית־הספר עתיד להיות מצונה: שיחות עם מורות – כן. עם תלמידות – לא.

שש התלמידות הראשונות למדו על ספסל בשדרות רוטשילד

רקות מעטות של השנות והחיות יזרה הרב נעשה ניצוץ. סיפור חייו אירג בתולדות הסמינר. אביו, הרב מאיר שצדנסקי, שהיה פעיל מנעוריו באגודת־ישראל, עלה לארץ לפני יותר מחמישים שנה. בפולין היה בעל בית־הדרשה למקסטיל והתכנן לעסוק בסמיר גם בישראל. משנוכח לדעת כי מצב החינוך הדר רדי בבי רע, בעיקר בתל־אביב, שיגה ביחזן.

אחרי פעולות שכנוע נמרצות, הצליח לאסוף שש ילדות, שהיו, ב־1933, הגרעין לבית־הספר הדתי־חרדי, הראשון בעיר. בחדרם הראשון למדו ובנות עלו לספסל בשדרות רוטשילד, והי מנהל אז מחרה חדרים אחת עמדים ומרצים לפנינו. בדבות הימים, נוספו עוד בנות וחדר הקים את הסיכון "בית יעקב". אחר־כך הוקמה מסגרת להכשרת מחנכות וגננות. סמינר "בית יעקב" כולל היום תיכון והסיכון־על צמרת להכשרת מחנכות.

מאז יצקתי את חלב אמא, הייתי באווירה הבעיות הינוכיות. מאחר שלא היה כסף לשרת, היה אבא סוגר בערב את דלת הראשית, כדי שאיש לא יראה, ועוד לאמא להקלות את הבר־מאות על השולחנות בחדרי הליטה. גם אני הייתי עוזר לדרים בסאבו. אמא היתה שוטפת את הרצפה"

בשאלה האם, הזל בנימין שצדנסקי לסייע לו בביחל הסמיר. בשהלך האב לעולמו, נכנס הבן לתפקידו. בנו של בנימין, הרב יצחק שצד־נסקי, איש צעיר, ארום שיער, מסייע לאביו יד־מים בעבוע בביחל אחת המסגרות בסמיר. בעתיד, אולי יהחל את המנהל.

בשביל מה ללמוד דבר מסולף ושקרי כמו התיאוריה של דארווין?

במעבדה לטבע, בארגון־הכוכבת צרים לאחרך אחר הקירות, צעורים מפוחלצות הכמה בעל־חיים בגבעות פרמלין. נחש. עכבר. צי־פור. מרגנים. על אחד המרפים גולגולת אדם. זו גולגולת אמיתית? אני שואלת. "חס וחלילה. זה פלסטיק", נרתעת מרים, המורה לטבע.

מדוע לא גולגולת אמיתית?

"שאיפה היינו יורדים אם זה של בן אדם או יהודי?" היא משיבה. "כל המושג של קדושת גוף הארם. הרי צריך לקבור אותו. אסור באיסור חמור מחלכה להתעסק בו מתים".

גם הלכת ומסורת הרוחה המוצגים כאן הם על שהיה הפלסטיק ובצום שלו־אדם מוקסן. בפיהם אותה גוף אדם על אחריו הפנימים. בגבעים כמו־חיים.

"תראי איזה יופי", אומרת מרים ומשמשת בחיבה את האומרים הביתנים לפידוק.

לומרים על גוף הארם בארון בכלל, אבל לא על גוף הנבר או האשה. לומרים על פרייה ור־ביה בבעלי־חיים, הגל בהמלטה וכלה בהשרצה, אבל אין נוגעים בארוחות הרביה של המין האנושי.

"זה נושא שהבנעה יפה לו", מסביבה הנורה, שמחוץ לכותלי בית־הספר היא רעייתו של רב אחת השכנות הדרומיות בתל־אביב.

ואיך יידעו המתבגרות לעתיד כיצד באים יל־דים לעולם?

"זן לא לומרה אם זה הבריך השם לא ראינו שזה הפריע", היא רומזת בחיוך קטן.

מדע אין כאן, למשל, עובר ארם בפורמליז־

בכל הגב הפוליטי, לא הקישר ב"דבר" מחשובה לתפוצה ולי רוחניות?

"ה נראה לי נורא", היא מזרעזעת. "השאלה היא איך השיגו את העבר. אם זה בהפלה, זה רצח. עובר גם צריך לקבור. יצור שיכול להיות אדם, לא צריך להסתובב ככה".

השיחה מתגלגלת ומרים מתגלה כבקיאה מאוד בטבע ובמרעים כללים אחדים ב"בית יעקב" מלמדים מקצועות כמימיה ופיסיקה, מרעי המחשב וגאוגרפיה. פיקחותה תוכה שורים אחד הלב. המחיצות נופלות, עד שאני מעלה את הגיאוגרפיה של הארוחין. "שאת כפיה", היא אומרת. "הבנות אצלנו יודעות מגיל יחסות את מיפור הבריאה לפי התורה. ביום השישי נבראו האדם".

אין שום סתירה בין הבראת הטבע ובין ההר־עלמות מהורות הארוחין. "יש כלל, לא ללכלך כדי לא לגעות אחרכך. בשביל מה אני צריכה לחגיר לזן דבר מסולף ושקרי כמו התיאוריה של דרווין? ישנה הבריאה לפי התורה הקדושה והלאה לא מעניין אחרי".

פאריס – כפר קטן במפת השמים

סיפור המעבדה יחוד בנותים אחרים, כמרכז הלמידה בגיאוגרפיה. מפות על הקירות. אטלסים. גלובוסים. תרשימים של חיפות ה אחיד. תצלומי נוף. אוסף גדול ועשיר של עבר דות הסמיר־ספיסיות.

מובה שטרן, המורה לגיאוגרפיה וללימודי ארץ־ישראל, ממחישה את הקבל בין הדאות הגיאוגרפיה בסמיר ולחוני הבן הדאות בכל מיר חרדי. "כאן אין מתמקדים רק במפת הארץ, אלא עוסקים גם במפת השמיים". אין הכוונה למפת הכוכבים, אלא למפה של העולם הרוחני. "במפת השמיים, פאריס יכולה להיות נקודה קטנטנת, מעין כפר קטן. ואילו דרין שבדוסיה, מקום הולדתו של הנפקדים, יכולה להיות עיר גדולה. אנחנו מרסים שזה למעשה הלב, לא בחיבב את הביבור מעל ומעבר על מגדל אייפל למשל. הלוב"ז היא מתלבטת, "אולי נוכיר אותה. לעומת זאת, נרבר על מקום שיש בו ישיבות, שזה לב האמונה וזה יכול לתרום. כמו מחיש בגבול עצמו. נוכיר שאחר המאורות של האיחוד הזה הוא רש"י".

"יש לי מעין חלום", מתוודה מובה. "שאנחנו כאן, בחדר הגיאוגרפיה, נציר מפת עולם על הקיר או על אחד הקירות, נבליט בה נקודות ־יישובים שהם בעיניהן הרוחניים בעולם, כמ־תיים יש לנו כאן מפת עולם עם הפולות הדר־ריות. אני אצטרף את זה בעתיד. השם יחד עם המתמחות". הראי שזה רעיון מקורי שלה. "אין דבר כזה בסמיר אחר".

שעות אחרות בחדר הגיאוגרפיה ותמונה המצמיחת היא של עבודת נמלים ומסיחות רבות מצד תמרות ומצד המסמיטיסיות גם יחד. כל איחוד בארץ נחקר ונבדק, על הדי הנמחה שבו, ומרכב ארמנו ותנאי האקלים שלו. הנקשרים היהודיים תופשים מקום נכבד. לא יוכבד הר תבור בלי הפסוקים הנוגעים לעניין בתנ"ך. סיסרא, דבורה הנביאה ותרק בן אבינועם, הם חלק בלתי־נפרד מהסקסט.

הרב בנימין שצדנסקי, שבין שאר עיסוקיו הוא גם נציג "אגודת ישראל" בעיריית תל־אביב, הוא המשקיף והמכריע בסמיר בעניני מר־נהל ושיגוניה כאחד. על פיו יישק דבר. מביעת אכבעותיו ניכרת אפילו בספרי הלימוד שיצאו לאור בהוצאת "בית יעקב". הוא כתב הקדמה לרחבם אז למלם, שעיקרה חשיבות מחד המ־רחן, יראת שמים וציות ללא סייג לגדולי הדבנים מכל הדורות.

בעיקר בא הרב על ספר "אגרות לתלמידה – שיח חינוכי", המחוק שני כרכים. לכל פרק בנושא אחר: מידות (מא), מידות (מב), כיבוד הורים, אחוה, עונה, בושה, עוזר, בימוחן, אהבת ה, אהבת רע, חסד, שמחה, כעס, קנאה, התפקות, צניעות, זריזות, הכרת הטוב, לשון הרע, ליצנות, יצר טוב יצר רע, תשובה, תפילה.

מתפרץ על הלימודים הכלליים, עולה שהם מעניים וטפלים ללימודי הקודש. הרב מבביר שם, שגדולי הדור סענו, למשל, כי ליימוד שפה זרה כגון אנגלית הוא לימוד מכבי, לחשמש בכלי שעשוי לעזור בעניינים רפואיים, בשעת שלשול בדרכים... בקריאת הדאות להפעלת מכשירים וכדומה. בשום פנים ואופן אינו רואים בלימוד שפה של עם זר אשנב להכרת ספרותם ותרבותם של העמים דוברי אותה שפה. ובכל מקצועות אחרת כך: משתולים אנו ללמוד אך ורק מקרוות ראות יהודית אמיתית".

עוד כותב הרב "בהקמת מוסדות חינוך לבנות, ראינו בנר עיצוב מסרה אחת ותחיה לגדלן להיות בנות לוחה נאמנות לתלמידי חכמים, והוגים בתורה, במילוי תפקיד זה, ממילא אין השיחות רבה לילמודים הכלליים. אין לנו עניין לתגר מהנרסות, פיסיקאיות או רד־שאות. ולא עוד, אלא שלא עולה בדעתנו להכשיר תלמידותינו לילמודים אוניברסי־טאיים... ממילא איננו רואים בלימודים אלה מאמצעי להשתלמות. אישית תיקון מידותיו של האדם".

"הבנות פוחדות ממני. אני לא יודעת למה"

בלהה גבידר, מהמורות הזוחיקות בסמיר, היא אשה מסמכתית מאוד. "הבנות פוחדות ממני. אני לא יודעת למה", היא אומרת למראה אחת הלמידות הבבנות לחדר הספרייה, שאנו יושבות בו, ובמלכת של נפשה. בביתי מלמדת ספרות ופיוט. יצירות של רחל וזרצקי, אלישע כ־ר, סופרות על האשה ושירה "מודרנית" של משוררות ודריות כמוהן. ובבה שירה של ימי הבינים "ושירה של ארץ־ישראל משנת 500 לספירה.

גבידר אחראית בסמיר גם על הפעילות החברתית. אחת מהן מעניינת במיוחד: תלמידות משמשות מדריכות ב־14 מרכזים בדתי איזור המרכז, לילדות חילוניות או מסורתיות, בשכר נות חלשות. מובה מרבות על "המפרות שלנו". הלמידות מתארחות כפעם בפעם בבתי משפחות חרדיות בבני־ברק, חלקן בתי המדרשות.

הראי שחלק מהילדות מגיעות בסופו של דבר לסמיר "בית יעקב" כתלמידות. הראי שורדך קידוב הלבבות שלהן לדת היהודית "השתנה אורחך הצבעוני של הבית" בקרב חלק מהן ר"ב היה דתי", מסבירה מובה. לא. אין שום בחנה לחזיר אותן בתשובה. "אנחנו עושים עבודה שיטתית. אין לנו שום פעילות כמייתית. אין לנו מגמה כזאת. אנחנו לא שולחים את התלמי־דות שלנו בשביל זה".

מובה מספרת על צורת הבילוי של תלמידות הסמיר בהפסקות. הן מרבות לרקוד ריקודי עם, בעיקר בראש חודש, אבל לא רק אז. "כאשר שמעשתי מהסמיר מתארשת, רוקדות לה לפחות 100 בנות. האם זו מרדיכה, רוקד לה כל הסמיר. לפני שלושה שבועות אירשתי בה. מה זה רקד. כל 700 הבנות רקדו בהפסקות".

"הלוחאי ואזכה לחיות דומה לסבתא שלי"

בספריה התורנית־הפיוטית של הסמיר, כ־15 אלף ספרים. שני שלישים מהם ספרי קודש, שליש מהם ספרי חול. לא נפקד מקומם של עתוני "המודיע", שנבדבו הנשמרו במשך 25 שנה. הדסה, הספרנית הצעירה והשבדיתית, מסבירה לי כי קאסטו וגורדון לא "יכנסו לכאן מחמת "חדרות יתרה בכל מה שנוגע לפרשנות התורה". היא נהגה זהירות דומה גם במה שנוגע למרשים.

הדסה היא גם מורה לתורה. בת של רב ידוע ודעיית תלמיד בכולל אברכים. משכילה מאוד. היא לא תלמד את תלמידותיה פירוש קאסטו "מפני שהתורה עוברת אצלנו מדור לדור כמו ירושה. בלי שינוי. כמו שלימרו אותנו, אנחנו מסמיכים ללמר הלאה".

קיסאנץ "אני לא רואה את הבנות שלנו קר־אות בשום אופן. להיפך. הן אינטליגנטיות ויצירתיות ובעים לרבר אתן". ומה הקבול בינן ובין מבחיתיך "אינני רואה בושה להיות דומה לסבתא. הלוחאי ואזכה להיות דומה לסבתא שלי שהיתה אשה חכמה ויראת שמים עם מידות טובות". פקפוקים וסביקות בנוגע לבריאת הער־לם ולהיחזרות האדם אינם עולים אף פעם בשיחות הנרות שלה.

ספרנית צעירה אחר, שסיימה לא מכבר את הסמיר, מקשיבה לשיחה ומעירה: "הרי אל"ף ב"ת שלנו זה בראשית ברא אלוקים". האין בכך לדאוג חשיבה מקוריתי? "דגע", אומרת הספרנית הצעירה, "אבל למה שבראים יחשוב? למה שאני אייחס את עצמי לקוף? הרי אני יודעת שבזה הטיפי בברא האדם". אתר־כך היא מר־סיפה "הרי אנחנו חיים באמונה תמימה האין לנו שום שאלה בדרך השם".

יהבי, מזכירה צעירה שאף היא סיימה לא־כבר את הסמיר, מנסה להסביר לי: "בגלל זה אנחנו ביחנים פרבנים ולא מסרעים".

הדסה מצביעה על ספרים בחדר החסידות האחרות. "בעיני האנשים הכי חכמים הם האנ־שים האלה. הסמכים שלהם מסמכים הכל ואין צורך ביחתר מזה".

אפילו הסמרות הקלה, שהתלמידות נהנות לקחת הביחה בהשאלה, היא פרי עטם של סופרים חרדים. הדסה מחנות ספר לדוגמה "הבית יסוד". חיין של רבי יוסף קארו. אוסף ס־פרים קצרים מלווים באיורים. "הבנות קוראות בצמא. זה במקום טלוויזיה".

ספרות חילונית אינה נבנסת הנה. סשרני־ובסקי וביאליק דוקא הם מסוכנים. כי מי שלמד הכיר את הדור הדרדי, כמו ביאליק, ואחר כך נשא אותו, "כשהוא יוצא לעולם הגדול, הוא מתוחל להסביר דברים כאילו מתוך מלומדות". הדסה עצמה מכירה יצירות של ביאליק, שטרשיובסקי ואחרים, מפני שב־תוקף תפקידה מגיעים אליה כל מיני ספרים. היא קוראת כל ספר ומחליטה מה "יכלל בספר־ייה ומה לא. סוג מסוים של ספרים חוברות היא שונאת בפעם מתרים המרעדת רק לבחרה. לא לתלמידות. אם מגיע לספרייה ספר פרשנות לתורה המתייחס לעניינו כאל בעיה מחקרית גרידה, "בלי שום קדושה מהגרדנה, היא זורי אותו יחר לפח.

הדסה מרירה מחקר מגילת קלף גדולה בב־סגרת. דברי הרבי מגור זצ"ל שקבע מה מותר ומה אסור בספריות הדרדים. "מה לו ולספרי השכלה?" אומר הרבי מגור על תלמיד בית המדרש. "אפילו אם נקרים ממסלתו גם בזה הביבליאק נצרך השגחה... על כל פנים, מדוע שפחה תרוש גבירתה? (מדוע ספרים פותחים יוחפשו מקום ספרי הקודש – ג"מ).

הדסה נבוהה כשאני מגלה לפתע על אחד המרפים באגף הזול, כמה ספרים דרים ומחרים. "תמורות מדיניות בעולם הערב", בהוצאת הקר־בץ הארצי, השומר הצעיר. מהכרסים הגלוזה לספר עולה שאף בת לא קראה אותו. לעומת זאת, קראו רבות את הספר "סטאליך". הספרים הללו הם עוד מלפני התקופה שלה כספרנית.

שיחת השבוע / אורית גלילי

עם אהד זמורה, מבעלי הוצאת הספרים "זמורה ביתן" ולשעבר מעורכי "דבר"

נוסטלגיה אינה זכות קיום לעיתון

20 אלף ש"ח לחודש לבראון – לא מופרז — תצלום: עזי קדן

איזה נבשל העיתון "דבר"?

אינני בטוח שאוכל לשים את אצבעי על הדבר הספציפי. אני יודע דבר אחד בארון בדוה: רוב השנים שהייתי שם, הקושנו מחשבה רבה מאד לשאלה שאת שאלתי. איך לעשות את "דבר" יותר טוב ויותר פר־פולאר. יחזר מדי פעמים, בהשואה לעיתונים אחרים, עשינו בו שינויים וחידושים. יחכן שאת היתה גם נקר־ת תחתורפה שלו. למרות כל אלה, "דבר" לא הצליח לכבוש בחזרה את המקום שהיה לו פעם.

בשלתמ?

חוץ מזמנים ותיגים שהיתה עלייה, היה כל המון דלדל בתפוצה, וזה לא בכלל הנטר־הכישרון של משתתפי העיתון אלא מפני שהעיתון נתפש בעיני הציבור כעיתון־מסעם ובמבחן מסוים, הוא היה כזה. הוא כלם את עצמו מלעסוק ולטפל בנושאים מסוימים וכאישים מסוימים והוא יצר את הרושם שהוא עיתון לארוחפשי. כאשר הוא בעשה יותר נוגע, פתוח וחבוק, זה כבר היה מאחר מדי.

הרגשת שם "עיתונאי־בשמם"?

הפרדוקס הוא שאפילו לא יכולנו ליהנות מזה. לא קיבלנו שום חומר אקסקלוסיבי, גם בשנים שמפלגת העבודה היתה בשלטון. לחיפך, רוב מנהיגי מפלגת העבודה חשבו ש־"דבר" מיסיב אתם פחות מעיתונים אחרים. מ"דבר" לא ציפו שיהיה ביקורתי. רצו שיביע תמיכה ללא סיג. כשלא קיבלו את זה, לא היו מרוצים. היה תסרכות הדדי במשך כל השנים. ציפיות הפוליטיקאים לא התממשו והעיתון היה צריך להילחם כל הזמן על הקו העצמאי שלו.

חשבתם גם על הקוראים?

גם עדכים שהיו מאד מגויסים לצד הפוליטי, היו מודעים לחשיבות של עצמאות העיתון. בגלל המאבקים הפוליטיים הנגיעים, איבדנו הרבה קוראים. במשבר רפ"י עברו אלפים בארון מופגן לקרוא את "הארץ". זה כלל כמובן את הקוראים הממוחיים בחיישבות העבודה. לא הצלחנו לדבר אל לבו של ציבור חדש כדי שיצטרף למעגל הקוראים, במקום אלה שעזבו.

בגלל הגב הפוליטי, לא הקישר ב"דבר" מחשובה לתפוצה ולי רוחניות?

זה בגלל שבעבודה היום־יומית לא עסקנו בנפסרי תפוצה ורווחיות. זה אף פעם לא הצג לנו כך, בניגוד לעיתונים אחרים. כל העניין הכספי נשמר "קרוב לחזה" של כמה אנשים ואני אישי לא גיליתי בזה סקרנות מיוחדת. לא היה לי עניין לבצע את האינפורמציה הזאת, כשי הבנתי שלא אוכל לסייע. ידעתי שגם אם אראה לדעת, לא יכביסו אותי לתי מנה. התעניתי בצר הכספי רק כשזה נגע לעניני המערכת. אני יכול להעיד שכמעט כל השנים שהיתי שם, היתה תחושה של משבר ושל הצורך בעשיית מאמץ מוגבר. זה לא נעים אבל גם היום אני רואה את הדיעה של המאמץ לעשות את העיתון טוב יותר. לפעמים התוצאה מצחיקה, כי מתוך הצורך להצליח ולמצוא חן, "דבר" אימר קצת מתבנות הדיוק, הרצינות, הידיעות והמהימנות.

מבקי בעסקי מרלות. נדרשן של שני מיליוני ש"ח הוא קרישי?

אין לי מושג מה מידת האמת של הנתון הזה ולאיזו תקופה הוא מתייחס. בעיתון כמו "הארץ", המר־מה לשרוד קרישם, סכום כזה לא צריך להדהיב. אבל זה שונה לגבי עיתון כמאמר של "דבר", שבשנתו ה־63 הוא מפסיד, ומצטבר קטנה ואין לו רי־מודעות.

זה אחרי שצריך לסגור אותו?

תשובה ישירה אינני יכול להשיב. אבל בדור שכל מי שיש לו אמונה וחוקה בהתאגשות של "דבר" – ולזו קוות שלו יש על מה לסמוך – הוא יתמוך בהשאגרתו. אך אין סיבת קיום לעיתון רק בגלל נוסטלגיה לעבר מפאר או משקלים פוליטיים שלהסתדרות יהיה מקום להתבטא בו. יש ל"דבר" זכות קיום רק כעיתון טוב הצוער עם הזמן, כמי שיכול להתחרות עם עיתונים אחרים.

אם היית הוזם ב"דבר" מה היית מחליט?

מערכת דבר אינה רבנגית להד־ליט, הא יכולה רק להחליץ אם לסגור או לא. האת החלטה של הנהל תורות ומעבר לה, החלטה פוליטית מפלגתית. "דבר" הוא גם. ולק מהערבות הפוליטית וזה הופך את ההחלטה למסובכת עוד יותר. אני מבין את היסוד המיתי הזה, בעיקר אם מזכירים את דבר בדל כצנלסון, שעיתון הוא יחזר ממפעל תעש

הספידו אותי פעמים רבות; הספד נוסף לא ירשים אותי

שמעון פרס, שלושה שבועות לאחר פרישתם הבוחרת לכנסת ה-12 ושלושה ימים לאחר שנודעה המשמעות של המשך ושפיכת את השיחות עם חלי סדר על הקמת ממשלה רחבה, האם אני מדבר בגלל אדם מתוסכל ומאוכזב?

מי שנהיה מתוסכל, שלא ילך למאבקים מי שמנהל מאבקים, שלא יהיה מתוסכל. אינני מתוסכל. בדעתי להיאבק והלאה על דברים שנראים לי צודקים וחיוניים. בחיי למדתי שאין להיכנס מקרשי או מאכזבה – צריך לדעת להתגבר על זה.

מפרגיע אותך שהשבוע מבשרי אנשים שהתייחסו להחלטת המשך לחפיסת את השיחות עם הליכוד ברוטר אמנון מרחלבה אבותי לא מאמינים למשרד, אמרו. המשך יחול על אריבע למשלה בראשות הליכוד. הפחד מפני הליכה לאופוזיציה והתאמה לשורה הזו מן חוקים אמלו מבל עיקרין.

אני מאמין שמבטת אנשים כאלה.

מבשרי את האנשים הלא־רבותיים?

יש כאלה ויש כאלה. יש תמיד אנשים שקשה להם להגיד מלה טובה. תראה, אנחנו מ־77 באופוזיציה – פרס לארבע השנים האחרונות, על סמך מה אנשים אומרים את זה עובדי מקום עבודה שאנחנו. אני שואל את עצמי מה עם האנשים האלה. ואני לא חש צורך לעונות להם.

ומבאן, שמבשרי אותנו הלך לאופוזיציה?

קרוב לוודאי שכן.

כשאתה מנתח עכשיו את המשא ומתן עם המפלגות הדתיות, ואתה כך את המגעים עם הליכוד, האם לא היתה טאן, מצדך, מרבי תברים בסמלתך בבר הפר צור, ותבזותם?

כל משא ומתן אשר לוקח כתובות. אתה הולך, אתה מדבר, אתה מנסה פשרה. זה מבע הדברים. מה מציעים לנו – שנפסיק לדבר ונתחיל להתאגרף? מי שנפגש ניתן לו אגרוף בפניהם זה יעשה ודשם מאריך מה שעמד לפניהם זה איך ליצור ממשלה שיהיה לה תוליך מדיני, ותהליך של שלום. ומפה אמרה שצריך להתחיל עם הדתיים. התחלנו עם הדתיים והתברר תמונה רי מעניינת. עד השיחות האלה כולם שמו את כל 18 הפר־הכנסת הדתיים בצד הר־מני והקיצוני של המפה. התברר שזה לא ככה. גם בקרב חברי הכנסת ומם בקרב גדולי הדתיים מצאנו תמיכה בלתי־רגילה.

ומרבה תמיכה שמבאתנו אבל הדתיים הם הלכנים עם הליכוד לממשלה צרה.

היה קשה לנו לתת להם את מה שהליכוד נתן.

הליכוד אומר שאתם הצעתם הרבה יותר.

אז הוא אומר.

זה לא נכון?

אתה לא יודע שזה לא נכון? אתה לא יודע שהליכוד הצביע בעד שינוי חוק השבות כדי בכנסת הקודמת? הוא היה זקוק לנו? איזה מין סיפורים אלה?

יודע לך על מכתב שכתב רפי מרידי בשמך ובשם מפלגת העבודה ובו התחייבות מרחיקת לכת של המע־רך כלפי המפלגות הדתיות?

קראתי את המכתב. המכתב לא נשלח. המכתב היה מנוסח בזהירות יוצאת מן הכלל. רפי כתב במכתב הזה שאם הנשיא יטיל עליהם את הרכבת הממשלה כתובאה מבנבים עם הדתיים, ניתן תופש הבנה לדברים בעניין מיזוג יהודי, ואם נרבים ממשלה, נביא את הנושא בפני הכרכה.

משאתה אומר תופש הבנה. אין כאן הבטחה? זו רק הבטחה בעולם. לחבר את חוק מיזוג יהודים? הלי־מה יבוא יבוא מיזוג יהודים? מבאן שהבטחת למשפח לדתיים את אישור הדת.

אני לא יודע מי היה משגשג בתופש הבנה בכנסת הזאת על שינוי חוק השבות. אני רק יודע שנעצרנו גם עם הממלכתי מאתנו, ותדתיים – למעשה כל השלוש – אמרו שתופש הבנה נראה מבחי בעיניהם. אבל למה לך ללכת מחוד מחוד? יש שני נושאים מרכזיים שעמדו לפנינו בשאלה המתן אחד זה הוא הליך מדיני, והליך של השבות. יכולנו. להיקלע לסבב. שאולי בדיעבר נקלעו לתוכו, שאת חוק השבות לא נוכל לעבר, ואילו את הנוי־לך המתנו נפסיד. מה הבנתם? הבנתם לא. יש הבדל בין חוק השבות לבין. הליך. מבחר. חוק שבות, שמתקיים אתנו, אנשי לתנו אתנו שלו. מעבר. הליכה מבחנו אנשי.

אתה אומר אולי לא היינו מעבירים את חוק השבות. חוק מיזוג יהודי, אבל אתם בעצם מסכימים לחוק ההסמכה שהוא בעצם חוק מחוקי יותר ובמיני רבים חמור הרבה יותר.

אין לנו הסתייגות על חוק ההסמכה.

ואם יאמרו לך, הדתיים: אנחנו דולמים אתך לקר־אליצה בראשותך, תמורת הסכמתך לחוק ההסמכה?

אינני יודע. למה לי לענות על שאלות שלא עמדתה בפני – יש לי מספיק שאלות שעומדות לפני. אני משוכנע שכמו לעם היהודי שאשמור על אחדותו והלאומיות, כך חשוב לעם היהודי שלישראל יהיה תהליך של שלום [...] זה לא אינה עניין של בראיקיות. זה לא עניין פשטני. צריך בכל מצב לחתלים מתו ומרשא המרכזי זמה תהיה התוצאה האמיתית.

אני מכיר מפלגות עבודה שהתרסקו לרסיסים בתקופה הזאת. האנגלית. תראה כמה זמן הגרמנית באופוזיציה. הצרפתית – מיטראן ארבע פעמים.

עכשיו, את הבלוף הזה, שכל אחד עושה, אני רוצה להשיב עליו ביושר. נכנסתי כמה שבועות לפני 77', במצב שהמפלגה היתה הרוסה ושסיכוייה אנודים ואיש לא היה מוכן לעשות את זה. מה זה כישלון שלי? איזה חוצפה להגיד את זה? יצאנו אז עם 32 מנדטים. כעבור ארבע שנים עלינו ל־47 מנדטים, עלייה ב־50% כמעט. אז איזה כישלון זה?

במהלך המשא ומתן עם הדתיים נאמר שהמשרד מוקן לוותר אפילו על רעיון הדתיות הבין־לאומית תמורת פיתון ממשלה בראשותו של שמעון פרס. ובאותו יום אמר לי ראש מרבני לגלי צה"ל: "מעולם לם לא ויתלתבני מרעיון הדתיות הבין־לאומית". זה לא מראה משהו על מגמות הקיצוניות המורות שלהן?

זה רק מראה על רמת הדיסאינפורמציה בציבוריות. תאמין לי, אני מתעורר כל בוקר, קורא את הפיתונים ולא מאמין למראה עיני. לא מאמין. כמות הדיסאינפורמציה, דברים שלא היו ולא נבראו. וזה הרין בעניין הדתיות בין לאומית. לרגע לא ויתרתי על זה.

אבל בתשא ומתן לחכמת ממשלה רחבה – נניח לרגע שהליכוד היה מתנן לכם מספר תיקים שוה וקבוצו שרותי – הרי היתם מוכלחים לכל הלחתר, להמיא את הדתלוך ומריני להקמה עמוקה. עליהי הפרטה הדתית של שתי הממלכות הבדולות. איזה מעם היה לכם לנהל משא ומתן עם הליכוד על ממשלה רחבה. אם אכן הדבר לין הסריני הטוב לכם כל כך?

ידעתי שאם ינסו להבנים לקחי הישר אימור להציע ועדה בין־לאומית, אני לא אלך לממשלה. עמדנו להציע שלא נלך לממשלה. והבנתנו ניתנה שכל הבעה המובילה לשלום תובא לדיון בממשלה הממשלה הבריע.

ובאמת מעשי הדיתם מוכרלים אלה את אלה.

לא, יש הדיתים. אינני יודע איך הדי מבציעים אנשי ש"ס ואיך הדי מבציעים אנשי המפ"ל ואיך הדי מבציעים אנשי בגל־הבודה. אני לא יודע מה יהיה שם. אולי אנשי־אמונה ישראל.

...אתה בטוח, לא יהיה לכן עוד דיבר בממלכות התדתיות?

ההזדמנות האחרונה של הקיבוצים

מאת יהודה שרוני
ואבי גנאור

ראשי התק"ם דנו אתמול בהשלכה של הבחירות על מצבה הכלכלי של התנועה. בתוכנית הבראה שיציגו הקיבוצים יש סעיף הדן במחיקת חובותיהם האדירים לבנקים. בעליהם קצבו להם ארכה של חודשים

ראשי התק"ם דנו אתמול בהשלכה של הבחירות על מצבה הכלכלי של התנועה. הם אמרו לישיבת מרכז התנועה. אך בעקר אל הדאגה מן המשך ושפיכת את השיחות עם חלי הליכוד. הם אמרו, אם אנו מגיעים לכלכלה בריאה, אנו יכולים לדון בכל מצב לחלים מתו ומרכזי זמה תהיה התוצאה האמיתית.

אני מכיר מפלגות עבודה שהתרסקו לרסיסים בתקופה הזאת. האנגלית. תראה כמה זמן הגרמנית באופוזיציה. הצרפתית – מיטראן ארבע פעמים.

עכשיו, את הבלוף הזה, שכל אחד עושה, אני רוצה להשיב עליו ביושר. נכנסתי כמה שבועות לפני 77', במצב שהמפלגה היתה הרוסה ושסיכוייה אנודים ואיש לא היה מוכן לעשות את זה. מה זה כישלון שלי? איזה חוצפה להגיד את זה? יצאנו אז עם 32 מנדטים. כעבור ארבע שנים עלינו ל־47 מנדטים, עלייה ב־50% כמעט. אז איזה כישלון זה?

בתקופה הזאת, שבה מתנהלים הדיונים בין המפלגות לבין הליכוד, אנו מגיעים לכלכלה בריאה. אנו מגיעים לכלכלה בריאה. אנו מגיעים לכלכלה בריאה.

האוניברסיטה הפתוחה
תקיים, בשיתוף עם עיתון "הארץ",
קונדרה פתוחה לדיון על

שקרים מוסכמים כביכול

בתקשורת★ בפוליטיקה★ בתיאטרון★ בצנזורה

בבית ציוני אמריקה, ביום שישי, 2.12.88, בין השעות 09.30—13.00

בהשתתפות:

מרפי אלימלך כץ	ד"ר שוש ויץ
גבי הדה בושס	ד"ר אבי עוז
מר גבריאל שטרסמן	פר אפרים סידון

מנחה: יעקב אגמון

במהלך הדיון ישולבו קטעי משחק מתוך מחזותיו של חנוך לוין
ויוקרנו קטעים בביצוע טוביה צפיר ואישים נוליטיים.

מאת מרדכי ארציאלי

לשולקה הילדים של ביתרחאר
לים מרוקה הוא פעם בן ארבעה
חודשים שכבל מקבית סיגה. אמו
היתה שרויה בבית הקורסים נותרו עוד מקומות אחדים

03-422
על דלת ב
סיס:
השבוע ד

ספקולציות בשוק האמנות

מאת סוראן מאליקיאן
The New York Times
מיוחד ל"הארץ"

בתי מכירות פומביות יוקרתיים קובעים אומדנים שרירותיים, שבמקרים רבים אינם עומדים בשום מבחן מציאותי

ניו־יורק

הדה משנה כיתון בשוק האמנות. הלהשות לקנות עדיין חוקה, אך הגבולות – שמעבר להם מסרבים ציידי אמנות להיגרר על־ידי מוכרים המקווים לזכות בשלל זיהום – באו לביטוי מלם בשלוש מכירות של יצירות אמנים אימפרסיוניסטיים ומודרניים.

לסותבי לא היו זרים קלים בבר כירה הפומבית שלה ב־11 בנובמבר, אף כי בסך הכל נמכרו תמורות בסכום המרשים של 79,453,000 דולר. מספר הכישלונות, 23 מבין 77 הפריטים, היה גבוה מדי, וחשף מגמה ממוכנת להפריז באומדן שווין של יצירות המוצעות למכירה.

דיוקן מסחל של מארי קאסאט, "קלאריסה", הפחה שמאלה, עם ירה לעבר אחותה, היה לקרבן הראשון כשנמכר ב־475 אלף דולר. מחיר אירופי אמר בלעג "האנשים האלה מקריבים את מרי הכאות ולוקחים בחשבון את העלייה שהם מקווים כי כל תמונה תביא להם מכירה אחת לשנייה. אם התמונה שוחה 500 אלף דולר עכשיו, הם יאמרו את שוויה ב־780 אלף בסיבוב הבא". האומדן של תמונת קאסאט עמד על 700–900 אלף דולר. כזה היה גם גורל הפריס הבא, נוף נעים לעין, אם גם לא בעל ערך אמנותי אדיר, "גן אראני" שציר פיסארו בסכיבות 1895. הוא נמכר ב־775 אלף דולר, לעומת אומדן של 800 אלף עד מיליון.

פריס אר שניים מאד מבוקשים נמכרו גם הם בגלל מרינות אומל־לה זו. "החלטת ליד המוקדה" של קודו, המראה אשה צעירה העומדת מתחת לעץ ושקועה בהשתוקות, הוא פיוטי בתנשאותיו כשם שהוא רק ומרהב במכבה מצעיר. הוצעות מתקפו ב־1.7 מיליון דולר, ונרבה פחות מהרחבה האשמפנית הנגר דזן מהראוסרי" של 2–3 מיליון דולר. אפילו מרנה לא עבר בשלום. נוף הסכר בארבאם שציר ב־1871 נרכש ב־3 מיליון דולר, בהשוואה לאומדן הגלוי מתקבל על הדעת של 3.5–4.5 מיליון.

נדרשו כל כישורי המכירה הפר־מנית של גון מאיקן כדי לבלום את הנתונים. "הקצר" של הארנון, סקיצה קטנה של קצר עמר הנראה מגבן, נמכר ב־3.41 מיליון דולר, הצעה אחת בלבד למעלה מהאומדן הנמוך – 3 מיליון פלוס פרסיה של 10 אחוז. בסקרים, ברדים הנשלמו הימנים ספקול־מחדיים. "המרחמה" של רנואר, אשה מתאמת אחוזה הושמה ליד גזר ומנגנת את רגלה, נמכר ביד־תר ב־8.5 מיליון דולר. זמוכר, שרכש את התמונה בחתבי במחיר 1,650,000 דולר בנובמבר 1985, יצא ברווח שמן. אבל הביצוע בכלי לחתו לא חיזק את יוקרתו של בית המכירות הפומביות.

הטבורה שלכישלון זה יש רק קשר מעט עם המלשה בכודסה או עם מחסור כלשהו בנזילות הוצגה ביום שני ה־14 בנובמבר במכירה דולר. מקוה באוסף גן, ספרי האמנות ורבים העוסקים באוסף ותקרוכת יצירותיו המוקדמות של סוזן במוזיאון ראודסי בפאריס – השילוב של כל אלה הוגלה כתמריץ שאי־אפשר לעמוד בפניה גורמים רומים הטרצו את מכירתו של מונה מוקים, "הנוף בסרוביל". תמונה זו, מ־1870, אינה נחשבת לאימפרסיוניסטית במלואה, אך הרבר לא מנע מחיר מרהים של 10.78 מיליון דולר בעבורה.

אפילו תמונות בראליות למרי, כמו "חופי הלואנג בסנט־מאמה" של סיסלי", הצליחו לפלס את דרכן ללינת השראים. התמונה ה אמורה, שנמכרה ב־3,630,000 דולר, הפלתה פרשנים ויותר את האומדן המירבי של כריסטי. אבל השיא המחוף מכולם נקבע ב"אמ־האו" של פיקאסו, 24,750,000 דולר. תמונה זו, שצוירה ב־1901, מבוססת על קומפוזיציות של הב־תולה מאריה והילר מתקופת הרנ־

כריסטי. הוראה על טעויות של סותבי

הפומבית של כריסטי. פחות משעה נדרשה למכירת 28 יצירות אימ־פרסיוניסטיות ומודרניות מאוספם של וילאם ואיית גן במ־זיד כולל של 85 מיליון דולר. כריסטופר בג', יו"ר כריסטי־אמריקה שניצח על המכירה, היה בשיא כושרו. ובוודאי שאב עידוד מהמודעות לכך שהתמונות, ברירות בשוק הנוכחי, הפכו למבר־קשות אף יותר, בשל משברות הר־סטורי קל שעלה מהן.

שיאים מדהימים

בניית האוסף הושלמה ב־1953, על־ידי אדם שהכיר אישית כמה מהדמויות הגדולות ביותר באמנות המאה ה־20. במכירה הנוכחית נשברו כמה שיאים בשלב מוקדם במכרה אחת מתמונות הרומם היפות ביותר של פרדים, מעשה ירוי של פנקלטון, ב־3,080,000 דולר: רקות ספרות לאחר מכן נמ־כרה תמונה של סזאן בסגנונו האימפרסיוניסטי המוקדם, "בעמק הוואר" ב־1873–74, שבמשך זמן רב לא זכתה להערכת מבינים, בב־ידי הרשא מרהים של 5,060,000 דולר.

תמונות מקומות ומתחדש אם לא ויקשם תבנית לפיתוח אחרי הכפר — תצלום: ארי

שעת המבחן של תאילנד

מאת מייקל ריצ'רדסון
The New York Times
מיוחד ל"הארץ"

לראשונה מזה 12 שנים עלה לשלטון ר"מ נבחר. הדמוקרטיה חוגגת, בינתיים. גם הכלכלה. אך פער חברתי מתרחב, מחסור חריף באנשי־מקצוע מיומנים ועומס על ערוצי תקשורת ותעבורה מאיימים לשחק שוב לידי הצבא

בנגקוק

לא מכבר נחזה בתאילנד ממש־לה חדשה, הפתיחה להתמודד עם בעיותיה של כלכלה משגשגת. פרשנים פוליטיים ראוים בתאילנד מקיה־מבנן ברדוס־מרח אסיה, האם צמיחה כלכלית בראה, במדינה מתפתחת, עולה בקנה אחד עם התגב־רות הנסיה לכיתן הדמוקרטיה הנע־רביתן ממשלות סינגפור, מאליזיה ואינדונזיה סועדות כי הגבלות על חירויות הפרט ודרשות לקידום הגיבוש החברתי והתקדמות הכלכ־לית, ואילו תאילנד הצליחה בעשור האחרון לשלב מידה רבה יותר של חופשיות עם דינמיות כלכלית מר־שימה. אבל נחמה זו, אחתה העלה ממשל ריינן על נס בתרופה לקיפאון כלכלי בעולם השלישי, עוברת, לדברי פרשנים, וליבי בריאה ולחץ גיבורים בתאילנד עצמה.

זו הפעם הראשונה מזה 12 שנים יש .לתאילנד ראשרמשלה נבחר. צאטיצאי צונהאוואן נבנם לתפקיד באוגוסט. הוא עמד בראש קואליציה בת שש מפלגות שהתקמה לאחר הב־חירות ביולי. "האת תקופה מכרעת מבחינת התפתחותנו הפוליטית", אמר מרצים מנבנגקוק, פרופסור לטרע המדינה באוניברסיטת צולל־אלונגקורן בבאנגקוק. "זו הפעם הר־אשונה מזה למעלה משמונה שנים שמפלגות פוליטיות מקבלות לחיקן שליטה מלאה על מנגנון הממשלה. אם רק יוכלו להכיח שהן מסוגלות לשמר בכל ביעילות, תתקבל הנעה־חותנו הדמוקרטית". אבל לדעתו, אם יכשלו המפלגות הפוליטיות – ויש לזן היסטוריה של פיצול הנעמדה אינטרסים מפלגתיים בראש מעייניהן – "תהיה לצבא הזדמנות נוספת לזר־כיה שהוא סוב יותר בהתחדרות עם בעיותיה של תאילנד". ראש הממש־לה הנבחר האחרון נכנס לתפקידו ב־1976 וקן כדי לחיות מזרח מהשלטון בהפיכה צבאית באותה שנה.

הגרילה השמאלית הנבסה

צאטיצאי, איש־עסקים עשיר וק־צין־צבא בנמלאות, ידע כלכלה שהתרחבה והתגוננה מבסיס חקלאי בחדה כה מרשימה בעשור האחרון, עד כי לא אחת הועלתה כטוחת לכלכלת־שוק בעלת אחיינטציה של יצוא. מנחתים תאילנדים ודיפלו־מטים זרים אמרו כי הבסיס להצמר־תו בתאילנד עצמה.

יש .לתאילנד ראשרמשלה נבחר. צאטיצאי צונהאוואן נבנם לתפקיד באוגוסט. הוא עמד בראש קואליציה בת שש מפלגות שהתקמה לאחר הב־חירות ביולי. "האת תקופה מכרעת מבחינת התפתחותנו הפוליטית", אמר מרצים מנבנגקוק, פרופסור לטרע המדינה באוניברסיטת צולל־אלונגקורן בבאנגקוק. "זו הפעם הר־אשונה מזה למעלה משמונה שנים שמפלגות פוליטיות מקבלות לחיקן שליטה מלאה על מנגנון הממשלה. אם רק יוכלו להכיח שהן מסוגלות לשמר בכל ביעילות, תתקבל הנעה־חותנו הדמוקרטית". אבל לדעתו, אם יכשלו המפלגות הפוליטיות – ויש לזן היסטוריה של פיצול הנעמדה אינטרסים מפלגתיים בראש מעייניהן – "תהיה לצבא הזדמנות נוספת לזר־כיה שהוא סוב יותר בהתחדרות עם בעיותיה של תאילנד". ראש הממש־לה הנבחר האחרון נכנס לתפקידו ב־1976 וקן כדי לחיות מזרח מהשלטון בהפיכה צבאית באותה שנה.

הגרילה השמאלית הנבסה

צאטיצאי, איש־עסקים עשיר וק־צין־צבא בנמלאות, ידע כלכלה שהתרחבה והתגוננה מבסיס חקלאי בחדה כה מרשימה בעשור האחרון, עד כי לא אחת הועלתה כטוחת לכלכלת־שוק בעלת אחיינטציה של יצוא. מנחתים תאילנדים ודיפלו־מטים זרים אמרו כי הבסיס להצמר־תו בתאילנד עצמה.

חלק גדול מהאשראי על התקר־מות זו, אמרים מנחתים, יש לזקוף לזכותו של פרם טינסולאנונדה, מפקד־צבא בנמלאות שעמד בראש כמה ממשלות, שבחלקן בחרו בחלקו מנו במשך קרוב לשמונה חצי שנים. פרם ושני קרמיו לא היו חברי מפלגות ולא הלכו לבחירות. הם כיהנו כראשי־ממשלה במסגרת תוקה שאינה חדשה מארים להיות חברי פרלמנט.

לדברי ריפלומט מערבי, "ומעמד פרם בקשרי הצבאים ובמערכת כראש־ממשלה בלתי־נבחר שי־לף קוף את הפרלמנט ולהעניק סמכויות מקפצות בתחום החלטות הכלכליות לבוחרקרטים אזרחים. "הוא ושחנטע בסבוקרטים כדי לבלום תביעות בלתי־כלכליות וכמה וכמה עסקות שהיו כרוכות בשוחד ופרוטקציה", אמר הדיפלומט. "אבל", הוסיף, "השאלה אם בישה זו לתבנון כלכלי תימשך כעת – כשהשליטה עברה מידי סבוקרטים למפלגות בממשלה והפרלמנט – היא מבוקמתה למר־שלה הנחשה.

סוזין פיסטוואן, חבר פרלמנט שסמלגתו, "הממלגה הדמוקרטית", הכרה בקואליציה השלטת, אמר: "האת תקופה של נרמים והמגלגת לחסרות הפוליטיים שלנו, לשרות המדינה ולצבא".

אחד הנוחים שאילצו את פרם לפרוש היה לחץ ציבורי לעריכת מחר־פות תאילנד בעקבות דרום־קוריאה, סאיוואן, הונג־קונג וסינגפור לשורת הכרזות המתעשות הנרשות. הוקם במשך עשור של יצירות פוליטית בידי קברניטים כלכליים יציבים. בר־רינה בה מוסיף הצבא להיות מקור עיקרי של כוח והשפעה פוליטיים, לא הנחלולה הפיכה מוצלחת מזה שנים, אף כי היו כמה וכמה ניסיונות־נפל. הגרילה השמאלית, בעיה רצינית בשנות ה־70, הובסה והפכה לגוים שולי. גאו הנשקעות הזרות, ובראש הרשימה עומדות יפאן, מאיוואן ודרום־קוריאה, הגירול הכלכלי עלה מ־4.3% ב־1986 ל־7% ב־1987, לאחר שכוללים בחשיב את האינפלציה. כלכלנים רבים אומרים כי לרעתם יגיע הגירול הריאלי ל־8% או 9% השנה.

חלק גדול מהאשראי על התקר־מות זו, אמרים מנחתים, יש לזקוף לזכותו של פרם טינסולאנונדה, מפקד־צבא בנמלאות שעמד בראש כמה ממשלות, שבחלקן בחרו בחלקו מנו במשך קרוב לשמונה חצי שנים. פרם ושני קרמיו לא היו חברי מפלגות ולא הלכו לבחירות. הם כיהנו כראשי־ממשלה במסגרת תוקה שאינה חדשה מארים להיות חברי פרלמנט.

לדברי ריפלומט מערבי, "ומעמד פרם בקשרי הצבאים ובמערכת כראש־ממשלה בלתי־נבחר שי־לף קוף את הפרלמנט ולהעניק סמכויות מקפצות בתחום החלטות הכלכליות לבוחרקרטים אזרחים. "הוא ושחנטע בסבוקרטים כדי לבלום תביעות בלתי־כלכליות וכמה וכמה עסקות שהיו כרוכות בשוחד ופרוטקציה", אמר הדיפלומט. "אבל", הוסיף, "השאלה אם בישה זו לתבנון כלכלי תימשך כעת – כשהשליטה עברה מידי סבוקרטים למפלגות בממשלה והפרלמנט – היא מבוקמתה למר־שלה הנחשה.

סוזין פיסטוואן, חבר פרלמנט שסמלגתו, "הממלגה הדמוקרטית", הכרה בקואליציה השלטת, אמר: "האת תקופה של נרמים והמגלגת לחסרות הפוליטיים שלנו, לשרות המדינה ולצבא".

אחד הנוחים שאילצו את פרם לפרוש היה לחץ ציבורי לעריכת מחר־פות תאילנד בעקבות דרום־קוריאה, סאיוואן, הונג־קונג וסינגפור לשורת

כתב זר / תום שגב

כנסיים ירוקים מהחלל. שושנה קרדין

ביקורה של הגברת שושנה

מישהו מכם מתכוון לעלות לישראל? שאל ירון לונדון וזוהן, כמובן, העניין כולו. ישראלי חילוני לא יבין מה הם מתרגשים שם כל כך, באמריקה, סביב מיהו יהודי. אולי רק לעסקנים אכפת

שושנה קרדין היא גברת בלונדינית מאוד בת 62 שלשונה נוחרצת, כולה עגילים ומבטאת חוב ועקשפנינים אשר אם אמיתי הוא – עלה מן הסתם הון רב הסגול שלבשה לרגל המאבק נגד ההגדרה המדינית של מיהו יהודי, הלום אותה היטב.

כשרשמתי לי כל זאת במהלך מסיבת העיתונאים שלה, במלון המלך דוד, הזהרתי את עצמי שלא לעשות לה עוול, בהיותה עסקנית אשה, אבל אל ראגנה, גם על שבעת העסקנים הגברים שישבו משני צדיה כדי למשות נגד הזרקן המוצע בחוק השבות, אינני יודע אלא זאת שלבשו חליפות יקרות וכבל הנראה עושים לא מעט מומנטום במסדרה, יותר ששלת משושלת: הם עשירים וחיוכם – רפלקס חברתי מחונה, לא ביטוי למצב רוח.

אחד מהם היה אקסקוטיב ויס צרמן, שלושה מהם צרמן, אחד היה ניישנאל צרמן, שניים אקסקוטיב ויס־פרידמן, ואחד פרידמן של ממש, כולם עסקנים באותו מנגנון אנרגי ה"מועל" ("צאנלי"), כפי שאמר אקסקוטיב ויס־פרידמן אחד, את כספי המגבית והיהודית מאמריקה לישראל, כסך הכל כמה מאות מיליוני דולר בשנה.

כשהופיע השמש בשמיים, בבית לחם, הלכו אל האנתם המסוקה עם הילדים אבל בקסלמן מהבידיון, לא יכול היה להיות ספק שהם אנשים חשובים עד מאוד: השולחן שלפניהם היה עמוס בכל זהב, מאחוריהם מראה עגיקה ואנרטלי פרחים סאלוניים, הם מיטיבים להתבונן, הינינים מתפקחים בסמלמות הטלוויזיה, המשפטים בסיסים, קצרים, מנוסחים בקפידה ומכוונים לרשום. שמחי לב שיש להם חוות מרשימה וקולות דיבוריים. נפתלי לבנא, מנכ"ל המגבית, הסביר לי: אנו־כך שבחרים אותם למשרה כאלה על־פי יכולת הדיבור, ומבחינה זאת הם אכן עשו עבודה טובה. לסרבה ומצד בשום פנים ואופן לא היה אפשר לברר אל־נכון מי הם בעצם, ובשם מי הם מדברים.

הם הופיעו בעולמה הפוליטי של ישראל פתאום, כנר־סים יזוקים מהחלל הזיקנן: עסקנים זרים ומזרחים שרוב הישראלים לא שמעו מעולם שם שמותיהם הגיבור שהם אמורים להנהיגו וליצגו מדבר, דומה, בעיקר מעסקנים אחרים, אף הם, כמותם, חומרים תאריכבה, מגנונם ראוי תני, ניסיונם לעשות פוליטיקה יהודית־אמריקאית – נלעב. אולי אני צריך פעם לנסע לשם, ללמוד אותם.

"מישהו מכם מתכוון לעלות לישראל?" שאל ירון לונ־דון, "ידיעות אחרונות", הפרידנטס בנהלו כהנגו. שושנה קרדין אמרה שהיא לא. מסיבות אישיות.

אחר כך מיהרה קרדין לאולפני הבידה, כדי לדווח למיליוני היהודים באמריקה על מהלך השלילות. זה היה שידור חי, קרדין הנעתה אותו בשדרה חומרת־סבר מתוף אל חוף, באמצעות לוויין, נמשך קרוב לשעתיים, עם מל־פנים לאולפן: "הלו מונטריאול", אמרה קרדין, כמו באיר־ויזיון, "מה שלומך, מונטריאול, תודה מונטריאול".

בחוד הסמך לאולפן השידור ישבו יותר חברי הליגיישן על בלוות ביסקוויטים, הצרמן הפרידנס האקסקוטיב ויס צרמן, וצפו בשידור. זה היה אירוע משר פתוחי כולם הכירו את כולם, גם את רוב המטלפנים הכירו אישית, כמו בחירון המטיקלי של "קול ישראל", וגם רבים מהצופים בבית. כי מיליונים לא ראו את המשדר הזה: הוא הועבר ל־30 אולמות קהילתיים מגורים. אם הגיעו כל המגורים – הסיקו בבית־כנסת אחד 2000 איש.

"אחרי כל זה בשעה שתים, מאחרת, בסיומו של יום אשר נמלאכו מעשה שושנה קרדין את שני הדברים הראש־יים, את ראש המשלה וחברי־כנסת לאין ספור, עוד היה לה כוח כדי לשבת גם אתי: וגם אחרי כל זה – עדיין לא הבנתי מה כל העניין, בעצם.

שושנה קרדין נמנית עם ראשי הקהילה היהודית בטולי סיטוד, מרילנד, אבל היא נולדה – מדפריין, מדפריין – בדמרבן, אינואל. הזדה הגיעו לאמריקה כשהיתה בת שנתיים, 20 שנה לאחר שהאב עלה לארץ־ישראל בר־אשית המאה, ציוני נלהב. גם באמריקה היה ציוני נלהב ופובליציסט עברי: שריה שובין היה מפרסם מפרי עטו ב"הזאור", יומון, ואחר־כך שכרון עברי המופיע עד היום. גם היה לו בית־קולנוע ועסקים בנכסי דלא־ניידי, אבל עשיר גדול לא היה מעולם.

לעומת זאת היא נשואה לאיש עשיר, אף־הוא בנכסי דלא־ניידי: יש להם אחוזה בנים, אחד מהם נשוי לאשה שהתגיירה בהליך קונסרבטיבי; כבל שהיא יודעת הם לא מתבנים "לעשות עלייה", כפי שקוראים לזה באמריקנית־יהודית.

רוב היהודים שהיא מייצגת לדבריה, שאלתי אותה, אינם מתכוונים להשתקע בישראל. מה אכפת להם איך הוק הישראלי מגדיר מיהו יהודי?

קרדין: "יכול להיות שבתם מן הימים יהיו לבא. בינ־תיים הם דוקים לתוקפה שיש להם לאן ללכת. הדיקון בחוק השבות פוגע בתושבה הזאת".

תוהיתי אם הם מכפים שתוהיה שם שאה, באמריקה, והלא ישראל הרבה יותר מסוכנת ליהודים.

קרדין: "הם לא פחדים משואה, אבל אסור לשכחה שאנחנו מיעוט קטנטן באמריקה, בסך הכל 2-5 אחוזים. אנחנו חיים כאזרחים בארץ מארחת".

זאת כמובן פליטת־שפה, שלא היתה רוצה לראות בר־פום. אמרתי, אבל קרדין עמדה על דבריה: "אני יודעת שיכעסו עלי בגלל המשפט הזה", אמרה, "אבל אינני חוזרת בי. אורחים בארץ מארחת". אמר־כך הביעה שאולי מוסב לסעוד מפיה, "אורחים בארץ מארחת שוהה מאוד ודמוקרטיה".

גם כך זאת הבדיה רי מרחימה, אני חושב, אבל נניח שבאמת לא תישאר להם ברירה, האומללים, ויהיה עליהם לברוח לישראל. מקסימום ידרשו מהם עוד איזה אקט פולי־תי, במגנון אורתודוקסי. לא הדבר הכי נורא. בניגוד לעו־לים מאתיופיה – לא יראו בזה פגיעה באמונתם.

קרדין: "למה הם צריכים לעבור עוד גיהוץ הם יהודים".

אמרתי שהלא גם כל יהודי ישראל, וחלקי לגמרי, נוקק לדבנות האורתודוקסית כדי לקבל שיחתים מטרי מיהו שהפליטים העתידיים באמריקה לא יעברו את זה. ולחילופין, שאלתי, האם הם דורשים להביא בארץ נישואין אזרחיים. קרדין אמרה שהם לא.

שאלתי אם יש להם הגדרה משלהם, מיהו יהודי.

קרדין: "לא. אנחנו מתנגדים לכך שגוף פוליטי וחילוני יקבע מיהו יהודי. ערבים וקומוניסטים ומה שיש לכם שם בכנסת, הם יקבעו מיהו יהודי?"

אשר על כן, אמרתי, אין להם בעיה מה שמחליטים בכ־נסת, מסיבות פוליטיות, לא צריך להשפיע כלל על הדרשתם כיהודים. איפה הקדר?

קרדין: "הקדר הוא בלב, בלב".

מה זה שייך ללב – והלא מדובר בכל הנראה בבעיה פר־גמטית, הגדרה אמריקאית מגוכחת: הם מתחים שם שני דברים הם, ועכשיו מדינת ישראל מתיצבת לצד המסמר האורתודוקסי. הם מנסים למנוע זאת, שום לב.

קרדין: "לא לא, הלא גם המסמר האורתודוקסי אחנו". חלק ממנו. ויש עוד בעיה: בשנה האחרונה הם נתנו למ־שלת ישראל לדבא את האיגוד שבמחים, ולא יצאו נגד הדיסוי הנוכא. הם מחזים את מדינת ישראל עם ממש־לת ישראל. זה נוח מאוד, מבחינתם. ומבחיר מאוד על האופוזיציה ויוצית – הליבראלית בארץ. עכשיו, פתאום, הם רוצים את תמיכתו של אותו ציבור ליבראלי. פתאום גם הם מבינים שישראל זה לא ממשלת ישראל. אולי עכ־שיו מאוחר מדי.

קרדין: "דיברנו הרבה וכתבנו הרבה על בעיית זכויות האדם בישראל, אבל השתדלנו להשאיר את הזיכוח הזה בתוכנו. אנחנו רחשים שלחנות יהודים – תפגע בנו".

אם היא צודקת – והם אכן כה חלשים ומסכנים, "אור־חים באמצע" – מאבקם לא צריך להלחיץ לא את שמיד ולא את בוש.

המאבק נגד הדיקון הזרדי, המסתגר, בחוק השבות, הוא מאבק ישראלי. זהו מאבק על שידי הדמוקרטיה הדר־לונית ההמניסטית. אין זה מאבק אמריקאי, אמרתי לקרדין והא, מקצועית כל־כך, אמרה שלמרה משיחתנו שהם, כבראה, עוד לא מצאו את הדרך המוכנה ביותר להכניס את עצמם לציבור בישראל.

*

דוד בן־גוריון על מיהו יהודי:

"–יהודי הוא שידגיש עצמו יהודי גם אם אינו יודע מה זה. אבל בהסרת יהודי הוא גם בן לאומה היסטורית וגם בן לתפיסה רוחנית, לאידיאה אנוש הדפיסה שבכל הדור־נות ואצל כל היהודים, אבל המשותף שבה – השורשים שבתנ"ך ובתורת הנביאים בין שהאדם הוא מאמין או לא". (דישון ביומן, 13-5-57)

שנת הפצצה והפלדנקרייז

יומן אישי שדוד בן־גוריון כתב בשנת 1957 הותר זה עתה לפרסום, אך מה שכתב על הצעדים הראשונים בדרך לפצצה – הוסתר. אסור גם לדעת איזה דברים מעליבים אמר ראש הממשלה על הדרוזים, על רחבעם זאבי ועל חיים ברלב. מותר לדעת איך העליב את מארק שאגאל ואת ברטראנד ראסל ואיך למד לעמוד על הראש. חשב שעזה היא קללה

צעדים ראשונים. בן־גוריון

אישם, בלב הנגב, לא הרחק משדה־בוקר, יש מעין נוהה־מרבר היסטוריוגראפי – המקום במאחוי־צבא מכוערים, מאולים־ברחים, מצבורי־אשפה ורק מעט מאוד יישובים, הכל בניגוד גמור לחזונו של דוד בן־גוריון: זהו המכון למדעים בן־גוריון, המצבר אלפים רבים מסמכיו, ארמיון, וגם את היומן האישי שניהל במשך עשרות שנים, יום יום מחבריו של תלמידים ובהם רשם, בהבריך קשה לקריאה, מה עשה במה חשב, מה אמר ומה אמרו לו. לדבות נתונים סטטיסטיים ומבלאות לאין־ספר שתעניק בשק־דנות של מקרה אין־מסמך שעתבו עלה על זה־בתיעוד תולדותיה של מדינת ישראל. כעת מזינים אותו אל תוך מחשב, על מי נרשאים.

רק מיכאל ברוזוב, עכשיו שב ו"כ, ראה את כל היומן כולו, כרשותו של בן־גוריון, ועליו, בעיקר, ביסס את הביוגראפיה הידועה פר־עמה סקפים גדולים לא נותרו אחרי ברוזוב, אבל עכשיו יש חוק המאפשר לראות רק את אלה ממחברות היומן שנכתבו לפני יותר מ־30 שנה. כל שנה פותחים לעיון שנה נוספת, לאחר שפרסרים על הרפים בקפידה ומסתדיים מה שמסתדיים, בעיקר, אך גם הם מבינים שישראל זה לא ממשלת ישראל. אולי עכ־שיו מאוחר מדי.

יצר המציאות שלי מביא אותי לשם אחת לשנה. מוביה פרילינג, מנהל הארכיון, הוא איש מאיר פנים. הוא נותן לי קפה ומושיב אותי בסמייה גדולה. הבית נשקף אל הקברים של ב"ג ושלה שלו ומעבר להם – נחל צין. הנראה עצר נשימה.

חלקים ניכרים מהיומן, עמודים שלמים, נשארו חסרים ואפילו נשאם חסר. אבל יש כל־מיני דרכים לנחש מה כתוב בהם. אני מנחש שלפחות חלקם עסקים בפיתוח הכור הגרעיני בדימונה: יש רמזים לוויכוח בין הסרעים עמוס הרשליט וא' ר' בנגמן אם ישראל צריכה "כור גרול" או "כור קטן": הניסיון לגנוז על סדריותו של סיפור הבראשית הזה נראה מאוחר, כמו לא שמעו כאן על מרדכי ואנונו.

יש עניינים אחדים שהוסתרו, לרמות, כנראה, הערה מעליבה מפי בן־גוריון על הדרוזים בישראל, וכן אי־אלה דברי עלבון אחרים שבן־גוריון שמע ברשם, בין היתר על משה דיין ("מסכסך") וכמה מאלופי צהל. בן־גוריון חשב שחדים בי־לב, צבי צור ומאיר עמיט אינם ראויים להפקיד לת המסכל. המעטה – בכמה מלים – אינה מותרת לעיון. יש, כנראה, גם הערה מעליבה על רחבעם זאבי, שאינה מותרת, משום־מה, לעיון, בכמה כמעט לא קצר ובו, אני מנחש, רמיים שאיפר הראל אמר לבן־גוריון על הנעשה בחידות.

בשנה שעברה התבדר כי חלק מהיומן שבן־גוריון כתב ב־1956 נעלם. יש בו, מן הסתם, תיעוד על הקונניה הקר־לוניאלית המבוכה כל כך עם בריטניה וצרפת שהגבילה למבצע סואץ ולמלחמת סיני. בן־גוריון עצמו עוד הספיק לעמוד על אוזנן של המחברות הזן. על־פי סברה אחת "פרעה לגמרי. שקעתי פעם, ישראל בך נגב אותן, ואפשר שזן שמחברות עד היום באחו" מנגמלי הקיבוץ. כך או כך – אין מקבלים שמשתמר. מספר כיום את יקנינו של בן־גוריון עלמנות להגן על דימוי ההיסטורי.

בראשית 1957 נמנה ישראל מסיני, לרבות רצועת עזה, בניגוד להצהרות הסיפוטיסטיות שבן־גוריון המציע ברבים. בזמנו רשם, לעומת זאת, שישראל יכולה רק לש־מח על שאין אויביה מופים עליה להישאר בעזה. אילו היו חבמים יותר הוי עושים זאת, כתב, פעמיים. כמקם שלישי כתב בן־גוריון:

"–עזה היא צרה צרורה בכל התנאים– הסכנה היא כפולה: כיצד נמרנם מאתיים אלף פליטים וששים אלף תו־שבים קבועים? אולם גרולה מזאת הסכנה הפוליטית. אין ספק שהפליטים ואחרים יעשו מעשי סחרור. הנוכל לרכא אותו כאנגלים בקפריסין וצרפתים באל־ג'יזה?"

בן־גוריון לא ידע לראות את הכיוסים הלאומיים של בני העם הערבי המלשתיני. הם היו בעיניו פליטים, שיש להעבירם ממחנותיהם ליישוב בארץ ערבית, טראנספר שני. "בלי פתרון בעיית הפליטים, כלומר יישובם בארץ ערבית", כתב, "רצועת עזה היא מארה וסכנה בכל התנאים, ובכלילה אין לסכן את ביטחונו בעתיד ולהיות מגודים בכל העולם..."

במהלך הסנה עיבור הזדים את הספסנים הראשון שלהם לחלל נבן־גוריון חשש שהדבר יביא למלחמה בין־ל גושים) ובן־גוריון נפגע כסמסדרף אחד השליך רימון־יד לעבר שולחן המשלה בכנסת. בעודו מאושפז בבית החו־לים – מת שליש וידידו, נחביה ארגוב: כבל הנראה התאבר בדיירה לאחר שפגע במסמיניו בדוכב־אופנים.

זו פרשה שבעולם לא הובהרה, בעצם, עד הנמה. אם הוי לבן־גוריון ספקות בקשר לטוהר של ארגוב – לא חשף אותם בזמנו: אולי לא הוי. לדבריו "כל הזכויות המתקב־לות על הדעת" מצביעות על כך שטליש אכן התאבר בדיירה בדקנו, לאחר אותה תאונה, מגראה בעניה. בן־גוריו יון לא השתתף בחלוייתו. כסעלה לראשונה לקברו, גילה כי תאריך המות על המצבה שגוי משומה. הוא הורה לתקנו. אין בזמנו סימן שבתו של ארגוב היה כסתורי בעיניו.

עד שהתפנה, בסוף השנה, על רקע מרם סערוריית לרכישת צוללות מגרמניה המערבית, עסק בן־גוריון בענ־יינים לאין־ספר, כדרכו: כל מי שרק יכול לחרוב אליו – העמיס עליו את בעייתו: לשמות שלוש פעמים בבו אצלו, במשך השנה ההיא. גברת אחת מרדום־אפריקה מבתה כי בן־גוריון לא רצה לסייע לה לכתוב את הביוגראפיה שלו, למרות שכבר היה לה חוזה עם המו"ל שלה.

אשתו של פרדריק מן, שחרם את הסקי להקבת היכל התרבות בתל־אביב, בהנה כי בן־גוריון לא רצה שיגנבו את הנמנון האמריקאי בפתיחת היכל (אחר־כך הוברר חרשון, ודב אחד בבה כדי לשכנעו להפסיק את החפירות בבית־שערים. בן־גוריון: "אמרתי לו, רבי קלבנוביץ, בבק שה תחדל מתבכיה, הרבה לא יפעל ולא ישפיע. בוד חדל והתחיל לדבר בבת־צחוק. יצחק סדים אחד באלוסיניום בא לספר על הצרות של מפעלו.

זהא רשם לו לדבר עם ראש אב"א על הצורך לשפר את בעלי הזחילים, הוא רשם בבה עלתה הדירה החדשה של שרי קולק הבטחת אחו עד היום (25 אלף לירות) והא הדרה שהפגנה שהבבנו ערבים קטנוניסים בנצרת לרגל יום הנמה לסבה בכפר־קאסם לא תפוחד באלות, כי אם בחרמים בלבד. בסקום אחד העתיק פתאום, ללא סיבה נימרת, חרוזים ארוכים שמצא בספר בתת יהודה ולוה שלים יחיד, בבעה, שבחוו קודם, בעל דעה בכל ענין.

"לדעתי, אם כי אינני יכול להוכיח זאת", כתב, "אין דבר בלי סיבה, ושם אלקסרון אינו נע בבקרה לכיוון סמרים. גם המוסב אינסופי אינו אלא משגב שמלא סתירות פנימיות, ואין כלל לתאר מספר אינסופי כי אין בספר גדול ביותר – והמיר אפשר להוסיף לו עוד בספר, כי בס־פרים הארדשרי הם רק מלים".

פעם קרא ספר על חייו של הפילוסוף הבריטי ברטראנד ראסל. "כל מה שאני קורא יותר", רשם, "מתחזק בי הרושם שרוסל אינו מבוה חכם – הוא מתחבב. הדבר שהוא בוכיח – הוא מגיל באותה הקלות להוכיח את היפוכו. אין לי רושם שהוא באמת מכבן בעומק נפשו בעיקר הדברים שהוא מסביר ומכיח..."

בן־גוריון על מארק שאגאל: "...בא אצלי מארק שאגאל עם אשתו ובתו. אמרתי (בלי הסברה ביהודה אינני מבין מה ציוריו אומרים, בשעה שבאמנות היותית אינני צריך הסברה. הוא אומר שהוא בעצמו אינו יודע".

זאת היתה שנת פלדנקרייז של בן־גוריון. בסיומו של יום אחד ביולי, שבמהלכו עסק בכל הנראה מחבניות האדם (מנודים עלמים מהיומן ומשמעו אחן, רשם ראש הבטבלה לידיעת היסטוריה "אמרתי בא [הדר משה] פלדנקרייז, ולמדנו הנעדים הראשונים לעבודה על הראש".

מדינת ישראל
משרד החינוך והתרבות
המחלקה לבחינות — האגף לחינוך על יסודי

בחינות בגרות מועד חורף תשמ"ט
הודעה ליבחני המשנה בבחינה העל יסודיים
עדכון מועדי הבחינות

בלות הבחינות לניבחני המשנה – מועד חורף תשמ"ט חלו מספר שינויים (הודעה על כך נשלחה אל בתי־הספר העל יסודיים). להלן פרטי העידכונים:

1. מתמטיקה
כל הבחינות במקצוע מתמטיקה תתקיימנה ביום חמישי, כ"א בטבת תשמ"ט 29.12.88 (במקום 5.12.88).

2. אנגלית
כל הבחינות במקצוע אנגלית תתקיימנה ביום חמישי, ז' בטבת תשמ"ט 15.12.88 (במקום 8.12.88).

3. חיבור עברי
הבחינה במקצוע חיבור עברי ותתקיים ביום שני, כ"ו בכסלו תשמ"ט 5.12.88 (במקום 15.12.88).

4. עברית (בי"ס ערבי) — 907521
הבחינה במקצוע עברית (בי"ס ערבי) שאלון – 907521 **בלבד** תתקיים ביום שני, כ"ן בכסלו תשמ"ט 5.12.88 (במקום 15.12.88).

5. עברית (בי"ס דרוזי) — 907531
הבחינה במקצוע עברית (בי"ס דרוזי) שאלון – 907531 תתקיים ביום שני, כ"ו בכסלו תשמ"ט 5.12.88 (במקום 15.12.88)

כל הבחינות האחרות ותתקיימנה במועד שנקבע מלכתחילה.

לאור ההצלחה של הקורס הראשון יפתחו
משרד התיירות
וביה"ס המרכזי לתיירות
קורס
למנהלי יחסי ציבור
ופרסום במלונות

מטרת הקורס להכשיר כח אדם במלונאות ובתיירות בנושאים הבאים:
— יחסי ציבור — קידום מכירות
— דוברות — פרסום
— יחס לאורחים וללקוחות — ארועים ובידור

הקורס יפתח בחודש יונאר 1989 ויתקים בירושלים ובתל־אביב בשעות הערב. 2–3 פעמים בשבוע.
לקבלת תדריכים ושאלוני הרשמה נא לפנות: —
בתל־אביב: מזכירות ביה"ס לתיירות. רח' שטריקר 19 פינת רח' יהודה המכבי
בימים: א'–ה' בין השעות 8.30–12.30.
בימים א', ב', ד', ה', בין השעות 18.00–20.30 ● טל. 03-455108.
ובלשכת המודיעין לתיירים – משרד התיירות. רח' מנדלי 7 בכל ימות השבוע.
בירושלים: הנהלת ביה"ס לתיירות. רח' הלל 2
בימים א'–ה' בין השעות 8.30–12.30 ● טל. 02-246814
ובלשכת המודיעין לתיירים – משרד התיירות. רח' המלך גורג' 24 בכל ימות השבוע.
מועד אחרון להרשמה — 9 בדצמבר 1988 — מספר המקומות מוגבל

כספת /

נחמיה שטרסלר, יהודה שרוני, אבי גנאור

■ תשואה יורדת

התוסכים בתוכניות חיסכון מסוג "בח תשואה" נהנו באוקטובר 88 מתשואות שיא של 5.25%. אפשר לטעון שהבנקים היו להוכים לחזר אחרי הלקוחות, לכן הציעו תשואה גבוהה. ואולם התשואה על התכ־ניות היום אינה חזקה כל־כך בהשוא. היא נעה בין 4% ל–4.5% – וזו עדיין תשואה גבוהה בהתחשב באפיקי־ההשקעה החלופיים.

הנה, הבנקים לא ימשיכו להעניק לאורך זמן תשואות גבוהות אלו, שכן "הכיסוי" לתוכניות הוא באיגרות־חוב הנסחרות בבורסה, שהתשואות שהן מעניקות נמוכות מאד ואיגרת־חוב מסוג "סניא" נמכרה השבוע על־ידי בנק ישראל במחיר־שיא של 105 נקי.

כך צפוי לנו שהתשואות ימשיכו לרדת. אם בר־שותך כסף פנוי וברצונך להשקיעו לזמן כשנת־יים־שלוש, נצל עכשיו את התשואה הגבוהה.

■ לחכות לינואר?

עדיין לא ברור בכמה מדיוק ירדו מחירים של מוצרי הייבוא בינואר, אך לגבי מכוניות חדשות יש כבר תשובה ברורה: המחיר ירד ב–8% עד 10%, לאחר שיבוטל המכס.

האם כדאי – אם כן – לחכות עד ינואר כדי לרכוש מכונית חדשה? כלל לא בטוח, כי אולי עד אז ייעשה פיחות בשיעור דומה.

■ רק ברואר

ל"כספת" הגיעו כמה מבתבי קוראים המבקשים לדעת מה שווים בימם של מלוות ותבה שהתנפקו לפני 15 שנה ושעדכום הנקוב הוא בל"י, ובכלל, כיצד אפשר לקבל פרסים נוספים הנוגעים לאותם מלוות, למשל, היכן כדאי לפדות אותם, וכו'.

ובכן, בבנק ישראל יש טלפון שבו אפשר לקבל כל אותם הפרטים, אך לפי־שעה, טלפון זה אינו פועל. על כן, ביתתים אפשר לפנות בכתב לפי הכ־תובת: "בנק ישראל, היחידה לפניות הציבור בחחל־קת מלוות המדינה, שד' רוטשילד 5 תל־אביב", לצרף את השם ומספר תעודת־היחוד ולקבל את כל הפרטים הרלוונטיים, את תעודות המלווה אפשר לפדות בכל בנק או באחד מסניפי הדואר.

אם ברשותך כמה תעודות־מלווה שמועד פדיונן עדיין לא הגיע, תוכל להפקידן בבנק וסם יעשו בשבילך את כל סידורי הפדיון – תמורת העבלה המקובלת.

■ קופות מסתערות

בכבל סוף־שנה, כן השנה, מסתערות קופות־הגמל על כיסך. העיתוי הוא השלמת הפרשות לקופות־הגמל, על־פי גובה הפרשה המוכרת לצר־וך מס, והשלמת הפרשות של המעבידים לקופות הפיצויים. חלק מקופות הגמל מוכנות להעניק הלוואה מסובסדת לצורך השלמת ההפרשות, אחדות מוכנות להעניק ביטוחים ומגם.

אנחנו מציעים לברוק היטב בין הקופות. הדבר החשוב ביותר הוא כמובן התשואה, ואולם נתון זה יש לבחון לאורך כמה שנים, ולא רק בשנה מסוימת אחת.

■ שוק שחור

בבודפסט בירת הונגריה לא כראי לנסוע בתור בורה ציבוריה. אמנם מחיר כרטיס ברכבת התחתית מקביל לשלושה סנטים אמריקאים בלבד, אבל נסיעה במונית, למרחק שקל כנגד הדרך שבין נמל־התעופה בן־גוריון למרכז תל־אביב, מסתכמת בקושי בארבעה דולרים. (אצלנו: 20 דולרים שלא לדבר על נסיעה בינונית בעיר, הכרוכה בהוצאה של דולר עד שניים.

לאמיתו של דבר, הנסיעה במונית משתלמת עוד יותר בהתחשב בעובדה, שכמעט כל נהג מונית בבודפסט הוא גם בוקאי הרבה והמתבדר לקנות ממך דולרים במחיר 80 פורינטים (המסבע המקומי) הרי־לר במקום 51, השער הרשמי.

אך אל תפרוט יותר מדי דולרים. סכן, בצאתך מהנמנייה, כשאותה מבקש להמיר את המסבע המקו־מי בחזרה לדולרים, מאפשרים לך השלטונות להמיר רק 50% מהסכום שפרטת בבנקים או בבלוק, וגם זאת רק עם הצגת קבלות.

■ לקנות בחו"ל

לא תמיד משתלם לרכוש מכשירי חשמל דולים בחו"ל. זאת חוזה על בסרו אחר מהמתפי "כספת" שהתפנה לרכוש מכשיר רדיו־טייפ לבמכוניתו, בר־חיר 79 דולר, באחת הנמיות המפורות בבכבר בהונגריה.

המכשיר אמנם, היה מכשיר דיגיטלי משוכלל אף כאשר פנה למומחה, בדי שיתקין את המכשיר במכוניתו, התברר שבנוסף לדרישתהתקנה יהיה עליו גם להשליש לכיסו של המתקין עוד 50 דו־לים, כדי שיחבר "ג'וק" אלקטרוני פיוחד, שבלעדיו לא יוכל המכשיר המיוכא לפעול בבמה הדרם המשכלל של בצבר הרכב.

בסך הכל, בסתבר שבמכשיר הדיו־טייפ לבמכונית, ברמה דומה לבמכשיר שהובא בחו"ל, אם יירכש בי־שראל, לא יהיה כדוק בהתאמה גדולה יותר. בעד התקנה אין עובים ממך בדרך־כלל הוספות, אין צורך ב"בוקים" הדעיקה: יש אחריות.

■ שדות תעופה

המטופים הבולים שבנמל־התעופה הבין־לאומי בצירך גדושים תוכיות עבוסות כל כוכ אך המחר רים גבוהים. ההסבר פשוט: לבד מהעבריות לבבבר בשקאות אלכוהליים, סבק ובסמים, שוק אבנם פטורות מבסס, כל שאר העבריות המבוגשות בבי סוף הן תוכיות רגילות לכל דבר, ייהוהן בעובה שאפשר לסלם בהן בבסבע זר.

יתר על כן, הרכישה בהעיות אלו כרוכה בסיכון. לארבבר שמענו בידידים שקנו תקליט שבעקב ריסוק בחנות הפטורה בבכבן בנמל־התעופה של אב־סדרם, כיצד נתגנו לגלות בביתם כי התקליטים הדקים היו פגומים. בפי אחרים שמענו כיצד רכשו מכשיר "ווקמן" בנמל־התעופה של צ'ריך וכשהגיעו לביתם, התברר להם שהמכשיר שבחרו החלף על־ידי הטוכרת הזה שקיבלו היה פגום.

■ הכיוון ברצלונה

רשת "סוריטהסל" איננה כן הבחלות. בהוזרה הפנתי אינו עולה על 150 מיליון דולר – ואילו דווקא בשל כך בעניין לשבוע את דעת מנהליה בענייני ניהול מלונות.

הדבר החשוב ביותר לדברי מנהלי הרשת – קבי בעלות משותפת של "סוריטאיר" ו"נכסלה" – הוא איכות הסידות במלון. "זה חשוב יותר מבמספר הבי־בבים", הם אומרים.

הדבר השני הוא בחידת הצוות הביתולי לכל מלון. הצוות צריך לדעת לעודד מוטיבציה בטבר־דים. אין הם מוכנים על "גיסיקים שיווקיים" כבו יום הדגם על כל שהות של שבוע.

בקרוב יקיבו מלון ענק בברצלונה – לקראת האוליפיאדה הבאה שתהיה שם. הניסיון מלבר כי העיר המארחת תרע גידול ברסים בפעילות העסקית, עקב החשיפה התקשורתית וההשקעה בתשתית שתיעשה בה – לקראת 1992.

■ הקומה הראשונה

אפילו בדיך ביסלן המפורסם מוניח במקבה את הקומה הראשונה במגדל איפל – זה עזיל אביתי. לעלות בבעלית עד קומה ג' עולה 44 פרנק, חו מעיה. אך אפשר גם להסתמך בקומה א', בתחיר 12 פרנק.

שם תוסתע לגלות פעילות ענבה אולם קלנוע קטן ומקרים עם הקרנות רצופות של סרטים על תר־לדות המגדל: הגלה שתי בבעיות מאד ומחנן אחד, וגם הגרות. והסיאב סלפן בחיוג ישיר לישראל, בתוך מניף דואר קטן.

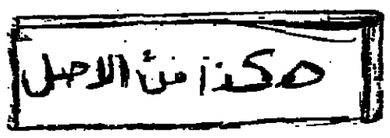

תרבות וספרות

הקיסר שמיהר לאט

אוגוסטוס. ניצחונה של מתינות. מאת צבי יעבץ. הוצאת דביר. 1988. 344 עמודים

מאת יורם ברזנובסקי

אפשר לשער שבעשורים האחרונים גיבורת במערב האפנה לרומא העתיקה, זו האפנה השבה ומופיעה זה שלוש מאות שנה לקראת סופה של כל מאה, ומתרכזת תמיד במה שקשור בתקופת הסיום הארוכה של הקולם הרומי, של התרבות הקלאסית, כאשר תקופות שלמות של קיסרים וזוגמת ניתן או קליגולה מסקים את הדקע האופנתי ביותר להעלאת זיכרונו של הסוף הרומי, האימ־תני, המופתי הזה. הפרופסור יעבץ צודק באומרו שה־סופרים השקיעו בדרך־כלל את מאמציהם "בניתוח אישיותם של טיבריוס, קליגולה ונירון, המוכנים הי־מוגדרים יותר" (עמ' 228), אף שהראי נכון, כפי שהוא אומר בסיום המשפט הזה, "כי אישיותו של אוגוסטוס מרתקת לא פחות". אכן, האפנה הרומית של ימינו אלה עודנה מתרכזת בתקופת הצפילה והדידה, והתקופה שסיכו ניתן בהיסטוריה הגדולה שלו (שאותה הנחיל, כראי לזכור דמי יעבץ בריתו ביחסים בה ההיסטוריונים לאו־גוסטוס, עדיין נמשכים הסופרים לרמיות כמו יוליאנוס הכופר (גור וידאל) או הדריאנוס קיסר ומחברי המחזמרים (סיקס) לרמיות כמו זה של קליגולה (ניבור מחזמר מצליח בברודוויי מלפני כמה שנים), שכבר לא לדבר על הסדרה הפופולארית "אני קלודיוס". אך נדמה שיעבץ לא צדק כלל באומרו, בראשית הפרק בספרו שמצנו ציטטתי (פרק י"ז) ש"רומנו של אוגוסטוס לא הלחיצה את דמיונם של סופרים והיסטוריונים".

אוגוסטוס הוא גיבור של אחד הרומנים הרומים הר־חלים של המאה העשרים, "מות וירגיל" – אף שהוא גיבור משנה, המופיע בזכות הגיבור הראשי, המשורר וירגיל – שכבר לא הלהיב את דמיונה של שאר־גוסטוס לא הלהיב את דמיונם של היסטוריונים, ואת בספר המצטט מאות וחיבורים של היסטוריונים בני כל המאות שעסקו באוגוסטוס, ובעצם מחזר את הטענה ואת באמרה, בקצרה מאוד יותר, שרוקדים מחזרנים מתאמצים להכיר את האישיות הדידוזית (של אוגוסטוס) ודאים בו רמות מעורדת השאות, מלוכלקת, מלשעלת, ולא מובנת כמו הסבעקס שהיה הרקע על גבי עקבה אחר, הם שלו" (עמ' 293).

כך או כך, נדמה שהאפנה לרומא העתיקה ניכרת ל־אחרונה גם אצלנו ובזמן "זיכרונות אדריאנוס" של מרגריט יורסנאר זכה להצלחה לא־צפויה בתרגומו העברי ודיגיל" ויש לשערו שבמאגר לו קוראים, הסדרה הטלוי־זיונית על פי הרומאנים של הבוכר ביימם ריזקה את הבופים הישראליים דראי לא פחות מאשר את הבופים בבר ערב, וזה לא כבר הסמיע הספר "אוגוסטוס" במסדרה כמעט־אלגוסית, והוא מכוון לקורא הכללי אולי אף יותר מאשר לתלמיד ההיסטוריה הרומית או לסטודנט של פרד פסור יעבץ באוניברסיטת תל אביב ממש, אף שזו במהות הכתובת הישירה של הספר.

ודאי, ספרו של צבי יעבץ, מבחירי ההיסטוריונים של העת הקדומה אצלנו, אינו דומה לרומאנים שהוכרו, ודאי שאינו דומה למחזמרים או לסדרות־טלוויזיה (אני קלודיוס" מרוכר בספר) וכ"ל שציינתי כבראה להיסטוריה ולהיסטוריה ורומית הקדומה. זהו ספר לי מדר, ספר המספר את תולדותיה של רומא בתקופת הפנה שלה – תקופה שהיסטוריונים רבולים כמוהן וכרגלד מאים תיארו אותה כתקופת מהפיכה – ואף יותר מכך מעלה בעיות שונות הכרוכות בהבנת־התקופה ותורם, אז מבקש לתרום, לשקלאדוריא ההיסטוריוגרפי־ההיסטוריי יקומי העצום שהתפתח סביב לתופעות והקשרות באישיותו, בפעילותו, בהתנהגותו ובהשפעתו של הקיסר אוגוסטוס, והא אקטואליאנוס, שהסביב את ותחנו על ההיסטוריה הרומית במשך כחצי מאה, משנת 44 לפנה"ס, שנת רציחתו של אביו הנאמץ, יוליוס קיסר, ועד שנת 14 לספירה, כאשר מת, שבע ימים ומעשים, במיטתו, כפי שמרגיש יעבץ (ומזלק הראשון של ספר קדי "שליט שמת במיטתו"), מן השלישים המעטים שזכו לכך ("הישג זה לא נפל בחלקם של שליטים כמו שאול המישי, לואי הארב־עה־עשר או פראנץ יוזף", עמ' 95).

הנפיון היסודי של אוגוסטוס בידי יעבץ הוא כאמצעות הרגשת אופיו המתון והרכיו המתונה. אוגוסטוס הוא בעיני יעבץ קיסר "ששר להלוטין", שליט המעל ברציו־אליות והפרגמטיות כמו מודרנית, ואף מוכיח כמה מריאים בריאמנו בגישתו הדתומית־שפיה לעולם הפוליטיקה, הפגיעות הדתומית כאמת ("אוגוסטוס לא היה תיאוריטיקן ובוחרי בעניני מדיניות מוכיחים את בדשאבה יותר מאשר את קיסנגר", והא הערה אתיגיות לספר הזה, גם מבחינת המבנה, עמ' 203). מעל לכל היה אוגוסטוס בעל הסגולה המכונה בדומית "אוקטוריטאס", מושג שאין לתרגמו לעבריה, אף שיעבץ מנסה לתרגמו ב־אמצעות המושג המשמש הרבה בארץ בשנים האחרונות, והא המושג היחוני במקורה, כאריסמה. סימנו האחרה של אוגוסטוס היתה "תמהר לאט"; תוך כדי המהירות האר־מית והמחושבת הזאת הוא צבר כוח אדיר בלי לצבור עם זאת שונאים. בהמשך הוא אריב מקרום והא שהעניק לו את התואר "אבי המולדת" שאוגוסטוס התענב עליו יותר מכל, ואף בכה מתקרבשות בשעה שוכה בו בשנת 2 לפני הספירה.

בעיני הוכב הערבות הקלאסית ראויה תקופת אוגוס־טוס לחזות את הזליה המרכזית והחשובה ביותר בתול־דות העולם הרומי בזכות תור הזהב הספרותי המפיין אותה. יעבץ מרגיש בבדק שהמשוררים הגדולים שכתבו בימי אוגוסטוס, ובעידודו הישיר או הקיקף (באמצעות מיקצנס, אחד מעוזיו הקרובים, גולדו כלם בתקופה הקודמת, ויכול היה להוסיף שהליריקן הגדול האהוב במיר־חד בתקופה המודרנית, קטולוס, שייך כלו לדור קודם ונכן גם, כמובן, הקלאסי שבמחברי הפרזה הלטינית, קיקרון, ובכל זאת החתמה של התקופה המגוונת מוכבע על יצירת הראסיוס וויגיליוס, ואף טיבולוס ופרופרטיוס ועוד, בעודה בולט כל כך עד שראשאשר לחזר על תיאורה של התקופה כ"אוגוסטית", ובמשג הזה צפונה רוח של בשלות, של תוצאה, בקיצור, של קלאסיצים בשיאה. יעבץ מתעכב הרבה על הספרות של ימי אוגוס־טוס, מתאר את שיחות של הראסיוס ואת ויחוסים בין המשורר שחיבר את "שירה המאה" (שנת 17 לפנה"ס) בהד־מנת המשיחי לבין אוגוסטוס עצמו, וכך גם עומד בראיכות על יצירת ויגיליו, מסכם את שירת "אנאיס" ואת משמעי־תה בעיני השליט שאולי המית את המשורר, בעקיפין, כדי שיוכל לפרסמה (לפי דעה אקסנטגרית שמביא יעבץ) מעל לכל מתאר יעבץ את אחיות המתינות שבה רגל הראסיוס, את מגמות השמירה על "הקינגיות הזוהרבה" מאו "שביל הזהב" שהמשורר מוצר עליה שבו ושבו ביצירתו.

כאן עולה מתיחות של המשורר בקנה אחד עם מתיחות של השליט, כך שהראסיוס הוא אולי ה"אר־גוסטי" מכל משוררי תור הזהב הרומי. אפשר להוסיף גם מתיחות של היסטוריון וגוליאביבי מבטרפת לשני המתיחות הללו, של המשורר ושל הקיסר, והיא ניכרת מן האהדה הברורה, בכעס רגשית אנאכרוניסטית, והיי מוב־דה, שבה מתייחס יעבץ לנושא ספרו, הקיסר המתון, שמיהר לאט הגיע לכל יעד שהציב לעצמו.

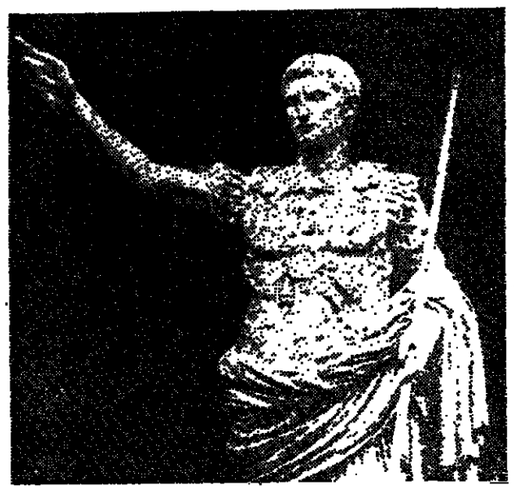

אוגוסטוס. סיסמתו האהובה היתה "תמהר לאט"; תוך כדי המהירות האיטית והמחושבת הזאת הוא צבר כוח אדיר בלי לצבור עם זאת שונאים

הכופר (גור וידאל) או הדריאנוס קיסר המחזרים (סיקס) לרמיות כמו זה של קליגולה (ניבור מחזמר מצליח בברודוויי מלפני כמה שנים), שכבר לא לדבר על הסדרה הפופולארית "אני קלודיוס". אך נדמה שיעבץ לא צדק כלל באומרו, בראשית הפרק בספרו שמצנו ציטטתי (פרק י"ז) ש"רומנו של אוגוסטוס לא הלחיצה את דמיונם של סופרים והיסטוריונים".

אוגוסטוס הוא גיבור של אחד הרומאנים הרומים הר־חלים של המאה העשרים, "מות וירגיל" – אף שהוא גיבור משנה, המופיע בזכות הגיבור הראשי, המשורר וירגיל – שכבר לא הלהיב את דמיונה של שאר־גוסטוס לא הלהיב את דמיונם של היסטוריונים, ואת בספר המצטט מאות וחיבורים של היסטוריונים בני כל המאות שעסקו באוגוסטוס, ובעצם מחזר את הטענה ואת באמרה, בקצרה מאוד יותר, שרוקדים מחזרנים מתאמצים להכיר את האישיות הדידוזית (של אוגוסטוס) ודאים בו רמות מעורדת השאות, מלוכלקת, מלשעלת, ולא מובנת כמו הסבעקס שהיה הרקע על גבי עקבה אחר, הם שלו" (עמ' 293).

כך או כך, נדמה שהאפנה לרומא העתיקה ניכרת ל־אחרונה גם אצלנו והזמן "זיכרונות אדריאנוס" של מרגריט יורסנאר זכה להצלחה לא־צפויה בתרגומו העברי המאה, הפיע בעברית גם ספרו הקשה של הרמן ברוך "מות וירגיל" ויש לשערו שבמאגר לו קוראים, הסדרה הטלוי־זיונית על פי הרומאנים של הבוכר ביימם ריזקה את הבופים הישראליים דראי לא פחות מאשר את הבופים בבר ערב, וזה לא כבר הסמיע הספר "אוגוסטוס" במסדרה כמעט־אלגוסית, והוא מכוון לקורא הכללי אולי אף יותר מאשר לתלמיד ההיסטוריה הרומית או לסטודנט של פרד פסור יעבץ באוניברסיטת תל אביב ממש, אף שזו במהות הכתובת הישירה של הספר.

ודאי, ספרו של צבי יעבץ, מבחירי ההיסטוריונים של העת הקדומה אצלנו, אינו דומה לרומאנים שהוכרו, ודאי שאינו דומה למחזמרים או לסדרות־טלוויזיה ("אני קלודיוס" מרוכר בספר) וכ"ל שציינתי כבראה להיסטוריה ולהיסטוריה ורומית הקדומה. זהו ספר לי מדר, ספר המספר את תולדותיה של רומא בתקופת הפנה שלה – תקופה שהיסטוריונים רבולים כמוהן וכרגלד מאים תיארו אותה כתקופת מהפיכה – ואף יותר מכך מעלה בעיות שונות הכרוכות בהבנת־התקופה ותורם, אז מבקש לתרום, לשקלאדוריא ההיסטוריוגרפי־ההיסטוריי יקומי העצום שהתפתח סביב לתופעות והקשרות באישיותו, בפעילותו, בהתנהגותו ובהשפעתו של הקיסר אוגוסטוס, והא אקטואליאנוס, שהסביב את ותחנו על ההיסטוריה הרומית במשך כחצי מאה, משנת 44 לפנה"ס, שנת רציחתו של אביו הנאמץ, יוליוס קיסר, ועד שנת 14 לספירה, כאשר מת, שבע ימים ומעשים, במיטתו, כפי שמרגיש יעבץ (ומזלק הראשון של ספר קדי "שליט שמת במיטתו"), מן השלישים המעטים שזכו לכך ("הישג זה לא נפל בחלקם של שליטים כמו שאול המישי, לואי הארב־עה־עשר או פראנץ יוזף", עמ' 95).

ענייני לשון / משה זינגר

ברכב וברגל

הקורא יוסי מילוא מכפר סבא, שרוך ומחרגים, שלח לי מכתב ובו שאלות אחדות. הלהן קטעים ממכתבו, ובעקבותיהם אבאה בפעם המיירוכה לכהוכר את "עמר־תי". מר מילוא כתב:

"–בדבריך אני מבין שאינך פוסל את הערכה האת תיקוני הלי־שון מכל וכל, אלא אתה יוצא נגד "תיקוני לשון אוזילים" כלשונך, ובייחוד נגד שיטתם של אבא בב־דוד והמחדרנים. הכון השאלה בדוד לגמרי מה אתה פוסל, אבל לא ברור לי כלל מה הם לדעתך תיקונים נכונים. ראשי אדם לחתב־ר לשיטתו של בבדוד. על כל פנים – יש לו שיטה ומערכת שיקר־לים ברורה. יש לו הסבר לתיקוניו. אם אתה חולק עליו עליך להסביר מדוע, בטענות רציונליות שעומ־דות במבנן ההיגיון, ולא בשיקולים סובייקטיביים לחלוטין, כגון "נשמע לי טוב" וכדומה.

ובכן בדוק הקורא מילוא באומ־ון שאני "נגד תיקוני לשון אחדי־ליים" – ומי לא האם יש אדם שוהא בעד תיקוני לשון אחדיליים? בעקדה זו, דומני שכולנו בעד ונגד אותם הדברים.

לעצמת האת, חולק אני על דב־ריו של מילוא, והנוכן שלאבא בב־דוד "יש שיטה ומערכת שיקולים ברורה". לי דוקא נראה שלבבדוד אין שיטה ומערכת שיקולים ב־ורה. ובעצם, מה איכפת לי אם לאדם זה או אחר יש או אין שיטה ומערכת שיקולים ברורה? כל אדם, מצדי, שיהיה בריא, בין אם יש לו ובין אם אין לו שיטה וכו'.

הצרה היא, שבבדוד ומבשיר־ו ודמו כופים את החלטותיהם והשונים על הביבור ולכן איכפת לי מה שהם עושים. שהדר, את הצורה - הדרכות שהם מחליטו עליהן הם משמיעים שהנינו ב־דיו ובסלוויזיה, הקי מרכיבים את הנדהם בקהים לעיכה לשוניה. אני, לעצמת האת, אינני נפה את דעתי על איש. לכן אני יכול להס־תפק בשיטה בת משפט אחד: "מה שנשמע נכון – הוא הנכון." זו השיטה שלי, ולי זה מספיק.

נכון, אמנם, שזה לא נראה מדעי מספיק, וזה גם לא מרשים כל כך. אך כאן, מר מילוא, מביעים אנו ללב ובגרים. והנוכן הלשוני בא־ריך, גישת תיקוני הלשון למיר־הם – כל אלה יודשה משנות הוריאות הלשון. כיום העברית היא לשון חיה לכל דבר, הגישה אליה חייבת להיות שונה. אך נחזור נא ל"שיטה" שעליה דיברת. נכון נא לוהלן את שיטתו הברורה של בב־דוד בדוגמה אחת או שתיים.

לאחרונה שמעתי בדיו ניסוח שכנוי "הילדה בת שלוש וחצי שאשאבה בבית הספלים" וכו'. זה לא נשמע לי טוב. אבל עדיין נתתי קדיים לאנשי הדיון, משום מה, וחשבתי שאולי היתה פה פליטת פה או קלמבוס. והנה, כעבור ימים אחדים שבב שמעתי: "הפעם בן שלוש שנפצע מקליע" וכו'. גם הפעם הביעה נשמע לי מוזר מאוד. אין לי ספק כי כשבר־תבא אחתו, לא חיפשת בספרי לשון כללים שונים ומשונים כיצר לנמוק. אתה פשוט נישמת אותו כמו שנשמע לך" נכון – לא בן האם כך, בחצת לשיטתי, אתה שיטה שבכיסל אינה קיימת, אך למעשה רוחבו כמלבו נוהגים לפיה.

הסבר לתיקונים. אך מה מועיל ההסבר – אם ההתאבה ההסבר כאמר נראים בלתי משכנעים, אם לנקוט לשון עדינה

ועוד וזוכמה. בדיון המשו לומר "ללכת ברגל", ולא "ברגל" כשנוד בפיה. גם לזה יש לבבדוד הסבר בספרו: אם יכמאר ברגל, נקמץ – יחשבו השומעים שמרחב בהלכה כנה. זה ההסבר. לצערי, עלי לומר שבב שום הניקון הגם הסבר – שניהם נראים לי מפוקפקים. אבל, מה שנכון נכון – "יש לו הסבר לתיקונים". לי אין הסבר לדגשתי מדוע ניסחתם הגיות שכאלה נשמעים לי לא נכונים, פרט לכך שהם צודקים את אוזני כזהבר עברית.

לאור הנ"ל, מר מילוא – הגיבר הוא כי כאמרות עיניים עסקינן, לא רי לכתוב מגילה אחתה של תיקוני לשון, עם הסברים, לדפים את זה ולכחוך בספר – צריך גם שיהיה בזה ממש. אל תסתבל בקנקן, מר מילוא. שוחר, לחרות ובריך, אנשים אחים אנחנו. הגם אם בדמה לך שאתה בעד בבדוד ונגד – האמת היא הפוכה. הנה, כך אתה פותח את מכתבך: "קראתי בעניין את רשימותיך. ואני חולק עליך ברבים רבים". מעשה זה שלך הוא משפט עברי רחוב וכאה, ש"נשמע לי" טוב מאוד. אין לי ספק כי כשבר־תבא אחתו, לא חיפשת בספרי לשון כללים שונים ומשונים כיצר לנמוק. אתה פשוט נישמת אותו כמו ש"נשמע לך" נכון – לא בן האם כך, בחצת לשיטתי, אתה שיטה שבכיסל אינה קיימת, אך למעשה רוחבו כמלבו נוהגים לפיה.

תערוכה / אלה קליר

בבואת נוף אישית

חנה לוי, אולם פישר, משכנות שאנגים – ירושלים

אחדיתי נתנה לאמנים, שאמנותם אינה שקר; כאלה החושפים את האמת ללא נסיון של התיישרות, ואשר איכות יצירתם אינה נמדדת במנדים של אופנה. כזאת היא חנה לוי, ומצי־נה בשמעות אלה מיצ־רדוחסב קטיזה של צבעי מים, במשכנות שאנגים בירושלים.

חנה לוי היא אמנית חיקה, שאפשר לשייכה לדור הנפילים של האמנות הישראלית, שהגי כשעלתה לארץ ב־1934, וחלה ללמוד אצל יעקב שסיינרס. אחמנה של לוי לארץ מצמה עם הזמן, ותחילה עם ציור והאמנות בסטודיו של שסיינרס, ששכן בדרום שץ, סמוך לבצלאל, אחר כך במרכז, בעבנה ובבצפת, מקומות שכנם התגודדה.

מזה שלושים וחמש שנים היא וחיה בצפת, נושמת ומציירת את הנוף, מציירת בשמן ובצבע מים, נופים ודיוקנאות.ציור הזמן האיטי והמחושב נעשה בסטודיו והוא מלל בעיקר ריוקנאות בצבעי מים. מסגעם של צבעי המים שהם מאפשרים לה העב־רה ישירה וספונטנית של הרייה של מציאות. השימוש בצבעי מים ודוש מיומנות רבה, כי שקיפותם אינה מאפשרת לחזור ולתקן. הציור בשתי הטכניקות לסיזוגין,מאפשר העשרה בשני הכיוונים: ציור המים מזין את השמן ע"י הכנסת רוח הצבע בם, ואילו ציור השמן מזין את ציור המים ברבדו המחושבת והנשלטת. בצבע מים הוצלה לצייר ב־1945 ברעגנו, שם ציירה בחוץ על גבי גליונות נייר לא נחלים, כמה מציורי השנים הללו מוצגים בתערוכה, הם מכילים כמות גדולה של קווי רישום שוורים, עשויים במכחול, ובצבעים מסיכים, המכסים את גליון הנייר, וגיתן להב וחן בהם בפרטי הנוף.

בתחילת שנות החמישים, עם המעבר לצפת, כולל ציורה נופי עיר בגויים ברישום מאורגן, ובביטוי כמעט מלא של צבע, הנוף הוא סטאטי אך יש בו ריחות קו בתנועה נמרצת, יש בנופים הללו הרמוניות מוסיקאלית של שלמות קסמיה.

בסוף שנות החמישים מתחיל הנוף להשתנות – לרוחב ולחלום, הנייר הלבן מתחיל למלא תפקיד של צבע בנוף, הציור מתמלא באמיה; כל ציור הוא תוצאה של תנועה ספונטני־ת,ריחוף משהוא מתאר את הנוף הממשי הריהו בבואת נוף אישית וב־משית. האמירה בציורים אלה אינשי מיון, הקו רגיש ונגיעות הצבע מע־דנות, זרימת הצבע החופשית משת־לבת בקומפוזיציה, ופה ושם יש הפרה ממוגנת של האיזון, על ידי התפרצות אלימה של שחור. כתמי השחור הם שריד של המשקע האקספרסיוניסטי, של חיתוכי העץ בשחור לבן, הפרתו של שחור המשקל מכוונת ליצירת אי שקט, המבטאת מהות דרמטית נסערת, ואז דוקא אי־ההרמוניה היא יפה.

אין כל סתירה בין המבריבים המופשטים לבין הנוף הקיים, הצורות הקיימות מתפרקות לכתמי צבע וקווים, המהוים תבניות לצורה תמטית, שהיא בעלת קיום – חלומי ומופשט – משלה.

ראייה בראשיתית של הדברים ור־עגנות, הם בבסיס ציורה של לוי לאורך כל השנים, הציור המופשט הוא המשכו הטבעי של הציור הקודם,העמוס המפורט, הפרטים בעלמים הנוף מורכב, אך האמירה אינה משתנה, המציאות מתפשטת מגשמיותה ונוצרת הרמוניה מוסיק־אלית עם מקצב פנימי. זהו ציור השואב גירוים מן הנוף, והא מורכב ממערך של כתמי צבע מאופקים ושקופים על רקע האור והלבן – הר־יה, פה ושם יש חזרה אל צורות שמי עננות בסבע, כמו בציור של הפך הים מ־1988, שבו תיאור הנוף והרמוניות בו מרומזים ביתר בהירות.

המיקום הבבעוני הוא לדוב דך, עדין ומאור, הבבעים השקופים בולי־טים בגיגונים לכתמי השחור, הגיגוי שנבר אופייני לנוף שמוף וחשמש. מעניינת העובדה שרוקא נופי צפת הם מתוחרמים בעיקרם, ומצמצמים את צבעי הנוף, ואילו נופי המרכז מפוגנים צבעוניות נועמת, בגסיון לדלות את המעט, ולשאוב מן המרבר את תמציתו.

תקופת פרים מיוצגת בציורי החלונות אשר צוירו באליה, והם מקשרים בין הרוץ הפנים. בציור קטן הנף והלון לריוקן אנושי,ומקשר את הנוף לנושא שאינו מוות חשוב בציורה של לוי הריוקן.

הריוקנאות הם אכספרסיוויים בכ־חתם, ומשרתים במבני הכתמים הר־קודים. כמו בנוף, יש פעמים שהקו הוא הר ובסתם, ויש שהוא כשיבוט מחסם של ילד, רועד ולא בטוח. יש בריוקנאות הללו מיזוג של ההפשטה והיריות של הנוף עם פיגורטיוויות אכספרסיוויות . גם כאשר הריוקן מוצג על ידי קו תמציתי ומינימום של כתמים, והוא בדוגם הנייר עצמו, אין בו הנרחקות מן המציאות.

חנה לוי מעבירה בציורה את ממשותם של הדברים בדרך מופשטת וספונטניתהנוף מופשט אך מחושי, הריקון מרומז אך ממשי בכל ציור, קיים שלד פנימי, קצבי, מוסיקאלי, שהוא מהותו של הקיום.

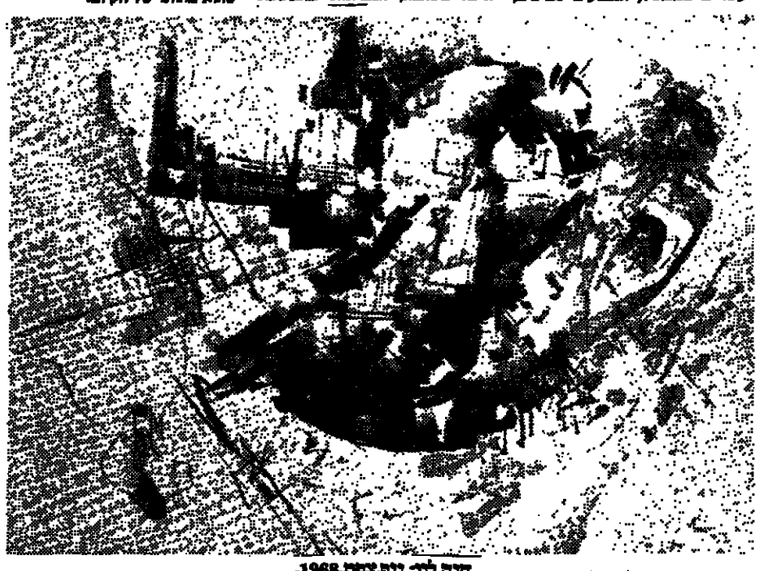

חנה לוי: נוף.צפת.1968.

אהבה היא חירות

בשר מן להאים ריי, מאת תורנטון ויילדר, מאנגלית: נרעון מודי, זמורה ביתן, 1988, 148 עמודים

אֶדִי מאדם, מאת תורנטון ויילדר, מאנגלית: יאיר בורלא, זמורה ביתן, 1988, 207 עמודים

מאת רוברט אריזמן

גם אם נדמה כי הכל נכתב כבר על "מחות האהבה", מצליח ויילדר לסקר, לתעניג ולבטוח לוהרים באופן שהוא מטפל בכך בשני ספרים המונחים לפנינו בתרגום עברי חדש. ויילדר המתבונן בין שני קצבים של תפיסת האהבה: מחקולם ושקספיר, מצד אחד, תפסו את האהבה כבוח עצום, לעתים בהנה, לעתים חרדם, אך תמיד בלתי צפוי. בקטבם השני נמצאים בני דודו האבודים של ויילדר, המיגוון, פיצ'רלד ודייר, שבקוקמה של ההפכות ובישוף אשליות, ראו באהבה דבר בלתי אפשרי או רק אמצעי להשגת מטרות אחרות כמו הצלחה.

ויילדר תוהה אם ניתנן אפשרות אחרתו: האם האהבה בעצמה יכולה לקיים את ודיים, והתשובה היא כן, בתנאי שהא הוכחת לחוויות־חיים מוטאלית, תבלית לעצמה וביטוי לחירותו של האדם.

שני הספרים שלפנינו מתארים בשתי דרכים שונות את מסע הדר־מים שלו. אנו מדים אותו בדרך עקלקלה, נוטלים בחלק הארוכה האר־כך נלכדים בפיתוי הנפלא של המחקר והתגלית שהגיע אליהם.

בספר "בשר מן להאים ריי" הנוקי הוא נדיר המנסה למצוא בשיטה מדעית־כביכול את האהבה ומציאת לקוחה של האהבה ומכוונת את חיים הקבדים, האת פשר מתום הסר התכלית לכאורה של גיבורי הסיפור. הפלילה מתרחשת בעדן של המאה השבע־עשרה. המקום והזמן הבדיים משמים לסיפור אחיתה של אמרה שהמון מאבר בה את משמעותו. כל בני פרי עטוקים בבילים בסקסים ממלכתיים, ואילו שלמם של הגיי מרים מסמסמן רק ליחוים שבהם לכין מושא אהבתם. המרקיה שרויה בהיית שיכרים כל ימי החדרש ומתפכחת רק למשך אותם יומים הנועדים לסיחים המבתבים לחתה הדוקה. בשכיל המרקיה, כמו בש־ביל יתר גיבורי הספר, האהבה היה הפעילה בכל רגע ורגע של הוויתם. אין בתערכת הסגורה הזו שום מרכיבים אזרים חוץ מאלה השייכים למושא אהבתם ולכן גם אין מתעור־רים שום קונפליקטים.

אין הגיבורים משוחים את אהבתם לדגם אידיאלי כלשהו של אהבה, ואין הם שואלים את עצמם כמה הם מקבלים תמורת נתיבתם, מפני שבר־תינה היא בלא בגדל הבלא תנאי. יתר על כן, אין לאהבה זו תבלית ומטרה, היא אינה מבקשת לשנות את האריקים אז לשלוט עליו, אלא היא כל כולה חוויה שלמה הנמדת לעצ־מה. מיחסים אלה לא נעדרים תסכול וייסורים, אך הם נהפכים לחלק מהמוטאליות.

אין זו אהבה במובן הנוצרי של נתינה בלבד, אין תושיה של הקרבה, הגיבורים חיים את חייהם בצורה מלאה, אותן קיום זה מעניק לגיבורים

מאת רות קרטון־בלום

מראָה שקטה ובהירה

החזרות, שירים מאת אבנר טריינין, הוצאת הקיבוץ המאוחד, 1988

התרשמות ראשונה למקרא "החזרות", מבחר שירים של אבנר טריינין: שירה עצובה, כמעט כבולה, שקטה עד למאוד. אבל הקורא והקשוב חש הישב בפתח של הטעדה וכי בעיקרו אין זה שקט שלפני הטעדה או אחרי הטעדה, כי אם כמפני הטעדה – שקט שעל מקורו הטראומטי מעיד שיר מוקדם, "שקט" שמה לשני הרבות הרבה שנים / הזה הזה / צלצול שמשה / אבדה של הרצמה. / מאז השקט ואני / אחר מול השני. / את תגרעותיו / אשמר. / אבוקן הטבבמכן הטבב / רחחה כל מרחיחו / אין קול. מחול / רפרף כחול. /לשוא. אני יכול / כך להמשיך ולהמשיך. / אינני מתעורר. / אני שקט.שקט"(עמ' 55).

השיר נפתח כסיפור אגדה, ומהמשכו מתרמז כי זו אמורה להיות אגדה קטנה שתוכל להרגיע את הילד. אך משהו משתבש פתאום והשקט האגדי מתנפץ – משהו לא מהדיר שבעקבותיו מצטלצלת שמשת החלון האגדה עצמה מטחת אל הרצפה.בתפנית הזה מוסכת אירפא, האגדה אל עצמה ותך מתוך משוגיהי המציגה בלבושה הממשי הספר שברפיו היא כתובה. כלומר,המחשה פיסית של הנתפצות האשליה, שממנה לא יוצילו כל ניסיונותיו של השקט הניצון לדחיה את האגי־השר מלעמוד על המשמר כנגד אפתעותיו המסוכנות. תגובותיו של שקט זה נבחנות עתה בחשדנות, והשיר מסתיים בהצהרה "אינני מתפרץ / אני שקט שקט" – הצהרה המסכמת מאבק מתוך בין השקט הבגיבי המנות לשקט הניצון הכוזב. ביטוי המאבק מוצא מתאר־אדקס: השקט הניצון משתדל להרגיע את האני ברגעי המזוק, כדי להצביר את תבלת הסכה הבר פתיעה בעת הנפילה – ואילו האני מתנגן נגדו בעוזת השקט עצמו על ידי המנמנו.

במקום להילכד בפתיחה הזו משתמש בו עצמו כאמצעי הגנה, תוך מתיעת־מרוה למקודו הכוזב וחוך נסוגות ("מוקן הישב") לקראת האמת. וכך על ידי עיזוב פעיל "של הנוכחה הקרה, "המרזיקה, נהפך "האיני מתפרץ" מסיגן של לכיזה וכשלון – כלומר בליעת הפתיון – למצמד של מודעמיה לקראת השעה שבה יתגלה הכוב והמשמשה חשוב ותצלבל.

שליטה באני – מסיכת השקט

הרגש הוא ב"אינני מתפרץ", כלומר: הסערה שנגרה משריין השקט הפנימי אינה חיצונית כי אם פנימית. לפניו העימות ושרשה הסערה הרגשנית, המתכסה בשקט מזיק, עלולה לגרום סערה פנימית, שבגנרה מתגייס האני בשקטו המתות. ומדגיש כי סערת־הנפש עלולה לנפץ את האני, את לכידתו, את השליטה הצר־מית ומגבלותיה. שידוגו של טריינין מתאפיינת בניסיון לבסס שליטה זו בתוכם ובחוצה. "כי הנעיקר / לשמור על השמירות שיהיה פרחב קבוע ויציב / עם מערבת של צירים המגבירה בדיקות / את מקומי בתוך הדיקות האינטמיות" (עמ' 31). השליטה באני שלא תתפרע. מחיוק גם את השירה לשלוט בעצמה שלא תתפרע.

חיוק להתרשמות זו עשוי להתקבל מפגיין הפעמים שבהם מופיעים המושרשים "שקט" "רגע" וזהמיהם בשירים אלה, לעתים לפני הנפילה ולעתים אחריה, אך תמיד מתוך מודעות מתוחה לטבעו של השקט להחליך שולל. הזגמה לשקט שאחרי, מצויה בשיר "תרגיל" (עמ' 26) שהוא מעין תרגיל בניה בלשון הפסוודו־ריגאומטריות של המחזור "אוקלידוס", וניתנת בו הוראה לוכרון לשחזר את השרשה הגדולה בחצר הילדות שבשכונת הבכרים: "מחר לך נקודה כנון הבוך... הוצא את הנתים המאוכים / של הזקנות המסריות ריב אל תוך הקוד / אל מים עליהנים הניתנים מן הרקע המרים / ונקזים אל מים תוך תנים בזה הבוד. / מאוד שקטים. לא מלבר שקטים. בזה הבוד" (עמ' 26). בשירים המוסכים על עצמם (ואלה אינם מעטים בשירת טריינין) – "יעדן של המלים והא להשקיט את האני שלא יתפרץ, עלידי המתר וכיסוי. כך למשל ב"פנטיטנמר"(עמ'63). "מחזק לאן, מגין, קבה, קבה ושוי / מלים בשיר ובמקומן עזים / זיתים מאוכבים ביבא ודוד מלים אשר אולי יצליחו להמתיר / על מצח תרגע".

אפילו השכבות הארכיאולוגיות, המכסות זו על חור־בה של זו, מתון שמתקלפות ואז "בי יוצא מתוך הנוד הזה בם ידי" (עמ' 63).

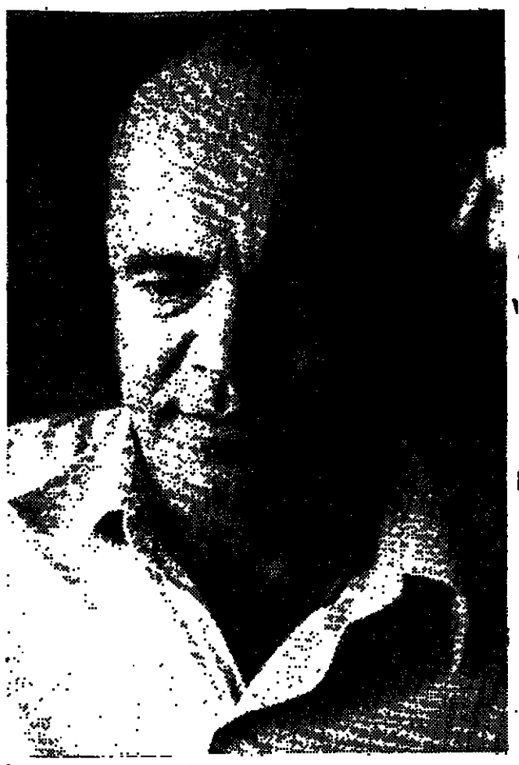

אבנר טריינין. בניגוד לדיכוטומיה המקובלת של שתי התרבויות – השירית והמדעית – שכביכול אינן ניתנות להיקשר, המדע והשירה בשירתו הם שתי פנים שונות של אותה מהות – היוצרים את אחדות הניגודים: את המשמעות של החסר משמעות, את הנוסחה של הכאוטי

עד מה רב המאמץ לחדיק את מסיכת השקט, כאילו היתה זו מסיכה של חמצן, מודגש במיוחד בשירי השואה הכלולים ב"החזרות": "כתונת איש המחנות" (עמ' 58) ו"מחזה לאושויץ" (עמ' 59). בשירים אלה מופיעה השואה לא כאירוע לאומי־היסטורי או כקיצה על גורלו הנורא של העם היהודי – אלא כהתנגשותו של האני נגד הניסיון הנורא למוטטו. נגדו מתחדקת מסיכת השקט, והגיגוד ביגה לאימה מגיע כאן לשיאו. וכך, מול הסיוט שאין למעלה ממנו, מוצגות כאן המלמול העצור ומלות הארגעה. השיר "כתונת איש המחנות" – המצוי באמנות־תיזה איתנית של סיפור יומן, עם פסי הרכבת של השמי־לה ופסי הרכבת של הקצמיק באנטי־מקבילים לפסי הכתונת של הכן האחוב – נשמע במקצבו כשיר ילדים,עם מצלול עליז בלשונו,ומסתיים במלמולו של האב ("חדק מלמל היה רעה / ולראותם לא שב"), כאיקוד מרסן מכי מין, שהוא אנטיטקיבל ל"זיקרע יעקב שמלתו וישם שק במתניו". השיר ב"מחזה לאושויץ" – שעיקרו תיאור פסי הבדל לאחר מעשה, תוך ניסיון למצוא בהם איזו עדות והזרחת עם מה שהתחולל על גבם – הוא כולו מלמול של הברות המתרסנות על ידי שימוש חוזר במלה "שקטים". ואפילו מלים קשות כ"מטרסים" או "חלודים" מוגשות על ידי חזרתן המתנמנת, כמו להעמיד איזו תנדה רוגעת של חתמה כמעט פסטוראלית – כשקשק הגלגלים עצמם – בגבר אפיזודה טיסתית מטודפת.

אחיזת־העיניים הפסטורלית אף מסתיימת ב"כמה פרחים", אלא שבאמת הסיום בא המתקן: "הן, כמה פרחים" (זמני כי זה מסיבני הקיאה הזיכרון הזרים בשירת טריינין), כמו להראות שהזרחתו של הסבע עם עצמו – בגבילתו ופר־יחו, במחזיותו האינטרסית – הוא הבסיס לשקט ולאימה גם יחד.

אך המעבר הזה מן השקט לאימה הוא מקור המתח העו־של הצביעה המלוה את השירה הזו, אשר מגייסת את כל מכניקת האדרגה שלה כדי להחזיר את האימה אל השקט

המשך בעמוד הבא

סימניות / דן צלקה

ללא פסלי ארד

לא. מה שכתבתי על פוליסיקה זה לא זה. כבל שקרבה המאה לסופר, כן בולט והולך איזה טיבי בתוכם הפוליטי הכלל־עולמי, שקשה להגדיר, בגלל ההשקעות והיחוסות של הנתוים וזה. מה שהשעבה הוא היחס הנפשי לטרגם, שנתרחק שנות אור רגיש (ומצמרר) מסגירת העבר. מול המרינה, אגב, אין עכשיו כל דבר, פרט לזה הדתי־חשבני, האפיקאי, הלוגיסיבי, הימי־ביניימי. סיסמת לבנון עשויה להיות סיסמת הגיש הנוכחית לעמוד. נגדו מתחדקת מסיכת השקט, והגיגוד ביגה לאימה מגיע כאן לשיאו. ו

י.קינן: פיוטי של תקופה

ג'יימס בולוטין. מחי מושי

עיון

שייקספיר בזמננו — על מחבשים בין תרבות תיאטרון. דני רבינוביץ, הוצאת דביר בשיתוף מכון ון ליר, 1988, 196 ע'

משחק הפתוח במפגש בין תרבותי הוא מה קודם כאשר אדם הנוכחים מכיר שהרבו היא הדרך הנכונה וכל יתר הדרכים שגויות. בקובץ רשימות המאמרים על מפגשים שכאלה, הבאים לדרות אור על מהות הגורמים המעכבים מפגש והתקרבות, המכוב גדול. איזק דיוסן מתוך "דיבורות מאפיקה", על הייעוד דיעות קדומות אצל הילדים לעברה הגיעיות למצוא איכורים חשד כים. רוברט ג. ארמס על נשים יפניות ועל תקופת הלימודים שלהן. במקלה, כמסק זמן בין תקופת המאבק השתוק להתקבל ללימודים ובין הבגיעה רבת השנים לבעל. ג'יימס בולוטין מספר על משמעות קריאת הנבחי "מושי" הנבחרל של השמעתה מפי כפרי שוויצרי שלא ראה שחור מימיו. בנתח המקומי – מנהר לוג של בדוחי גיינים מסבעה שרינה, מקרים משל אלי עמיר ומרחבי מכיב. בדי לשמור על איזון בין יהודים לשאינם יהודים ישנו גם אנטון שאנסו.

המבחר מעניין. חלשנו הוא בזה שהוא נשאר בי־ובר כיפוריי מעגן אר קרוזה. גם קטע ברוקי־כמו "הכפר בדסוק" נקרא כפיפור הכראה ששם מקומו. אולי זהיר חלשת מהמאמר שאינו מציג עמדה אלא מפרש את התופעה עם שרשיה ברוב במלה "קונגיטיבי".

תעודה

ילד מן המדבר, מאת יצחק קינן, הוצאת מפרח, 1988, 181 ע'

"אמרה לא קרא ומבלי ומבין בי הבחתי אל אויב העולם, ולא בידי היה הדבר היתני נשאר במאורתי ולי עולם לא יוצא ממנה." הוא משמש הפתיחה הנתון מן הסוף לספר. המאורעות הם רציניים, אולם המספר מכבר לראותם מבחוק בעין משועשעת, כמעט על סף של סיפור אגדה שקשה להאמין בנכונות הרחשתו. שוועת למבט זה היא השפה המגוונת, המכמס מליצית.

מעבר לסיפור הראשי המתחיל בילדות בשכונת מאיר, בבקעה שבמרכז, זה גם הסיפור של היות יהודי בתוך שכונה ערבית, של תחילת המרחבות הבי־נית המביאה בסופו של דבר לגיבוש מחסכיבה הכנעית של שכונת הילדון. המשכה הוא בעליית הנער, דרך בריחה אל ארץ ישראל. בעקיפין זה סיפור של תקופה שלנוכו ועיון המקומה נשכחו או נרחקו מכלותיו של הפרט. אין פלא שקינן מסיים בריקוד זהרה ובמלה שיר שנרקמו בדרך. חמוץ של הסיפור ודשות הנער הם שהפכים את הספר לבעל ערך.

מדע בדיוני

מדרך רגל, מאת לאיי ניבן וג'יי פרגל, מאנגלית: עמנואל לוטם, עורך הפרדיה עדי צמח, בתר, 1988, 568 ע'

"אישה הנה" שאל אריק פיטר, המבקרן לנגנים שבחיל האוויר, "אם בחרבי לא הייתי לבי צמו־נגע נגון." "אל תדאג," אמרה אשתו, "אם אתה מפסיד מוסיע, תחבריה המעטים בחלון כדור־הארץ המפגשים לשמיעה אתם. בריאנים משיבים מלחמה שעה ומאמרות שלהם. בריאנים מעניים מלחמה שעה ומאמרות משוקרבלחמה. רבים מהם מרחיבים גם בסיפור הלשון: מתכרע ונוקפת הסיפה הנאמרת, המגונת בנתיב של פבצות אטום, את האסטרואיד הנוסר, ואת המוף לא נגלה.

סער חביב, אך לא מרגש, לא ממעיד, לא מרע בריחני בעיבוד. עמנואל לוטם יודע היטב את מלאכת התרגום ועבודתו טובה בתפיר.

בקשר ללאיי ניבן קיימת אנקדוטה מעניינת: בעקי בות "עולם מבעבע" שבו שרשם את האקולוגיה הפר־טיקה של עולם ובנוי מבטבע עבקות ומבתבבה, מיבל ניבן מבעבים נרגשים מבריעים, מיסיקאים ואנשים שבבינים, שסעבו כי לפי הנעב המסחבר של המבבה הרי שסוגו לנע הנדה ולהיחרב. ניבן, מסר רציני המבסס את דעיבו על הישובים מבמבטים, כתב בתגר בה ספר־המשך, וכו מבמה משלחה מבחר־הארץ לנקן את מסלול הבבעה. השאלה היא, מה יקרה אם תבא מעה דומה בקשר לחלילת המנעה בפצצות אטומיות את זה כבר יהיה קשה יותר לנקן.

אביעד רז

ערבית

פיטרים מומחזים. ליקט ועורך: צבי אשקין, עיבוד והמחזה: אמנון רם. המכון ללימודים ערבי־יים, בגבעת חביבה, 1988, 155 ע'

יש עניין רב בפרסומי המכון ללימודים ערביים הכו־נה להפוך את ליבוד השפה הערבית לשעשוע רציני". בדרך נפתח גם אשנב אל העולם הערבי וחר־בתו ללא כל קרטיסיות לא ערביות. בעבר היתה זו הוצאת "500 מלים חומות ערבית־עברית", כעת זהו הקבץ של "סיפורים מומחים". קובצו בו 37 סיפורים ממקורות רבים ומגוונים שרשם השפה כדם שונה. חלקם לקוחים מספרי ליבוד לערבית ברשת שנות החלקם סיפורים מתרגמים. וחל שאין מופיע פירוט המקורות.

הרעיון שמאחורי המחזה הקצרים הוא לשתף את

בנזיר בת־המזרח/הברדלס האחרון/הבדלים קטנים/תחנות במודרניזם/שולץ הוא האלוהים שלי/פיקאסו: יוצר ומהרס

בנזיר בתפו קראה לאשכיבור־מיה שלה המתפרסמת עתה במערב בשם "בת המזרח". סיפורה מתגיל כמתן באביון, בן למשפחה מקיפ מאנית מיאולית ממזרח סין, שבו בעלי הארמות הם אכריים והאיכרים צמיתים, שהחליטה להעניק לבנה בכורם השכלה. כך אירע שמלפיקאר עלי בחסו נשלח לבקלי ולאוקסר פורד בראשית שנות ה־60. הוא שב הביתה בעוזר רין מנליה וכמסמר ומימיקאי מבריק, ואולם שגיבתו שוחרה לעתים קרובות בפראנה. הקסם הוא אמיתי אבל תמיד אינתוני.

בחסו היה קודבן של שידוך לבת דוד, נישואין שלא ממשו לעולם. הוא מגש אחר כך בקרבי אשה אירי אנית ישחמיה חם ניישה. נולדו לחם שני בנים ושתי בנות. בנאחיר היא הבר כיתה. ב־1958 הציע הדודן הנבחי איזב חאן משרה ממשלתית לבחסו. הוא היה בן 35. הוא פשר על דיר ב־1966, אבל בעקבות מריחת סמוד נפים ב־1968 הפיע בחסו מבחדיב השלישי הדוד שתמך בסמרנטים ויצר את מפלגת העם. בחמן של תחסכות פוליטיות רחוות דם היה בחסו למבוב מאקסיסן.

חלק ניכר של הארטיבוגיות, הוא הוא מחמה של בחיר כלפי אביה. זהו סיפורה של אלקפרה. מעמה על הבאנו לחרב של אביה בדיר ויה, נחתנת בבאחיר ביסוי לעם המאקסמבי כולו שהתאבל על קבוצ מנהיגו הבבחר הדודי. הקר סעים הנוגעים ללב בספר הם אלה המתארים את יחסי האחרונים של בחסו. הין אלה שעמה קשות של השפלה ועניים, אבל גם שעמה חיפה ביחבר, שכן מאן להבבע או להתנגן לדחמים.

בתקופה שלאחר מות בחסו המבר בבאחיר ואמה נחראם לסמלי החתב גדות לדחנות המבאיה. בחיחן נחתנות ולישות לאמור ולמעבר־בית נחנו שתי הנשים מאחרת הנפ. אלא שהעם יכול היה להעריצן רק בדמה. עיניים מחרידים הין צמרים לכל מדר בנשמה. שני אחיה של בבאחיר שהו בחערב ארוחה, הן ביטו להביל את הין, אבל העלו חרם בדיבום. הבר־בחה ואיתה תרבן הדישות ומעשי חזוה, בבחוד מחבל סינו, מקום מגורה של משפחת בחסו.

סמרה של בבאחיר הא בעיקר דלת על המרבינות של מאקסמבן בשני העשרים האחרונים, אבל חן גם הסי־מר הראשי על אבן אב אחה, האם שחרעל בבחרה, אם שחלחה, את שגלה מאבנו. מאר מרחק (בארבאן).

Daughter of the East
by Benazir Bhutto
Hamish Hamilton,$26

בדומה ראשוני, נפיך למחרנה, מעניין בחיל יחיד בחחנו מהגלרות חבי פרחה. הוא הבה לחרחלה. שלגה־אחיי דומה לו רק גדולו של קפקא, אלא שקפקא הפאיר אחריו שלושה רומנים ולא אחר. מה שעדי מיחד את לחמרחה זו העבדה שיבא לכתוב את הדמנאן האחר שלו ללא כל הבשרה מוקדמת כמאר הכתב אחנו שבחיים קרים שמת בבחרן ראשה הוא בן 60. נשאלת השאלה כיצר אפשר שסי שביצן בבירחר בבשרן סיפרחיי בלגם לא הבה לכתוב קודם לכן. הבנו חשש איש ודיישן זה להשתיף את עצמו לכל בקרות אפשרית, אי שבא שקע בביחון שפקר את משפחתו. על שאלה זו אין הבינאראי הבבם שלו, ד"ר־יד מעמה על הבאנו לחרב של אביה בדיר ויה, נחתנת בבאחיר ביסוי לעם המאקסמבי כולו שהתאבל על קבוצ מנהיגו הבבחר הדודי. הקר סעים הנוגעים ללב בספר הם אלה המתארים את יחסי האחרונים של בחסו. הין אלה שעמה קשות של השפלה ועניים, אבל גם שעמה חיפה ביחבר, שכן מאן להבבע או להתנגן לדחמים.

בתקופה שלאחר מות בחסו המבר בבאחיר ואמה נחראם לסמלי החתב גדות לדחנות המבאיה. בחיחן נחתנות ולישות לאמור ולמעבר־בית נחנו שתי הנשים מאחרת הנפ. אלא שהעם יכול היה להעריצן רק בדמה. עיניים מחרידים הין צמרים לכל מדר בנשמה. שני אחיה של בבאחיר שהו בחערב ארוחה, הן ביטו להביל את הין, אבל העלו חרם בדיבום. הבר־בחה ואיתה תרבן הדישות ומעשי חזוה, בבחוד מחבל סינו, מקום מגורה של משפחת בחסו.

סמרה של בבאחיר הא בעיקר דלת על המרבינות של מאקסמבן בשני העשרים האחרונים, אבל חן גם הסי־מר הראשי על אבן אב אחה, האם שחרעל בבחרה, אם שחלחה, את שגלה מאבנו. מאר מרחק (בארבאן).

Daughter of the East
by Benazir Bhutto
Hamish Hamilton,$26

בדומה ראשוני, נפיך למחרנה, מעניין בחיל יחיד בחחנו מהגלרות חבי פרחה. הוא הבה לחרחלה. שלגה־אחיי דומה לו רק גדולו של קפקא, אלא שקפקא הפאיר אחריו שלושה רומנים ולא אחר. מה שעדי מיחד את לחמרחה זו הע

איר שפרינצק. גיבור הביזיון

מערכה ראשונה

אין צורך להחזיק עד הבוקר כדי להבין שאי־נפש ותרמה ולהקיע את האליטות שקרנה לה שביתה במציאות הישראלית. די היה לצפות ביום שני אחר־הצהרים בשר ודם המיוזע מן הכבוש, כדי להבין ולדעת שהבוקרות נדון אל אולם הכ־נסת הזן גם ישאנו שם. קשה להאמין אבל אלה האנשים שבחרנו בהם, ועוד בשישה רשקרסית שאנחנו באים בה. אם כך, יש מקום לחשוש שהרשקר־סיה אינה השיטה הטובה ביותר, אם היא הפסת את בית־הנבחרים לקרקס שמכבים בו מוקיונים עלובים ומ־גוחכים, והם האמורים לקבוע את עתידנו.

לא יאמן. לאחר נאומו של בשיא המרירה, נאום מנוטה ומסובך, שמיקר את תשומת הלב בבעיות־יסוד של הציונות המרינה, כאשר מר הרצוג מנבא ואולי אינו יודע עד כמה הוא מנבא, הגיע תורו של ח"כ יאיר שפר־יצק. בשבע שעבר, כיניתי כאן את שפרינצק בלשון־המעטה, כתמהני ולארמציאתי. מתברר שהאיש הזה מנותק לגמרי מן המציאות. והוא גם מסוכן – הן בשל דעותיו המועבות והן מפני שאין הוא חופס לאן הוביל את הכנסת ברגעים היקרים שנמסרו לרשותו אך ורק מחמת גילו.

נפנים אסמוות לגמרי קורא שפר־יצק את נאומו כשאנדלו מתרועע מאליה, כמו אין לו שליטה עליה. כך הוקבל הרושם שאין לו שליטה גם על מחשבותיו והתגלגלות מאליהן. בתחילת נאומו היה אפשר להחזיק פרצופים משועשעים בין חבר־הכנ־סת, גם מן הליכוד. אפילו רפל איתן, שאינו מצטיין בחוש־ההומור שלו, נראה משועשע. האם איני סועה, הב־חנתי שמץ חיוך אירוני על פרצופו של הנשיא, שלאחר־מכן נע והע בכסאו בחוסר־סבלנות. דומה לי גם ששמעתיו לחוש לשפרינצק כי יסיים את דבריו.

אבל חבר־הכנסת הפרש אינו מן הנוכחים. אין הוא רואה ואינו שומע. למשמע דברי הלהג שבפיו, נעשה הפרצופים המשועשעים למופתעים וחדמים. שפרינצק עשה מעשה שלא ייעשה, ונשא נאום פוליטי. כאשר צפיתי בו, חשבתי שאני מערישה כבר את כתבו: הלה לפחות זר ושונה, לא אחד משלנו. ואילו לשפרינצק יש לו יחוס חכמת־אבות העלולים להמעות את הנוכחים. לכאנה אין אפילו ממחה של הגיות ושייכות, ושפר־יצק שייך למשפחת האבות המייסרים.

למשמע דבריו, אין ספק שהיה הכרח בהפגנה. לא היה אפשר לעבור לסדר היום ללא מחאה. אבל אפשר היה לצפות מאנשי השמאל בכנסת למחאה רצינית ומתוחכמת פרלמנ־טרית. היה אפשר לצפות להפגנת זעם שקטה ומכוונת, ולא לצריחות, צע־קות וקריאת סיסמאות מהסוג שמש־מיעים כדי להגיע לכותרות. דומה שחברי מפ"ם ומצרפו ללא־חמה למקהלה זו שיש המבקשים למנוע לה עתה צידוקים. נראה שחבר־הכנסת מפ"ם, כאברהם בורג, חצים לזר־כיון שכה שאתם יכולים (כלומר אנשי רצ), אני יכול יחוד סוב.

מי שצפה בטלוויזיה ולא יכול לשמוע מה שנאמר, בהיעדרם של מיקרופונים, התקשה להאמין למראה עיניו. זו היתה גם טקטיקה מוטעית: אחרכך, נאלצו חברי־הכנסת אלה לבקש כי יזשבו על־ידי אחנו יאיר שפרינצק שהגג את ניצחונו האפסי. אם יש טעם לכבד את מחאתם של אותם חברי־הכנסת מן השמאל, אין טעם להצדיקם על שבתנו כמו שבתנו. הרי אנו מקודים לאופוזיציה שמאלית רצינית, ולא לאלה שינסו להתחרות בשפרינצק, כי במקרה זה ידו תהיה תמיד על העליונה.

תוצאת המחאה המבישה היתה שחבר־הכנסת רב שילנסקי נבחר ליו"ר ועדת הבחירה לא ברחתה, כפי שקיוו רבים. עכשיו אנו תקועים אחר לארבע השנים הבאות. אמנם שי־לנסקי נראה לעומת שפרינצק כאדם מתון, שפוי ובעל נימוסים טובים. קשה לבוא בטענות על נאומו, גם אם מכירים את דיעותיו.

אני רק חששת שהחיזיון שראינו הוא רק המערכה הראשונה. כבראה נגזר עליו ממשלה וכנסת שבקן פורענות אחת תרחף את מסבה. אלא אם כן, לנוכח השילוב הלא־קודש של ימין לאומני־קיצוני חורדים משפילי־עיניים, הרואים הישב מאוד מה כראי להם וסוליכים את כולם בבחש – תקום אופוזיציה שמאלית חזקה, שעיניה אינן רק לכותרות הפגנות־מחאה ראוותניות. מושב הפתיחה של הכנסת אין בו להפיח בנו תקוה.

לגנוז מיד

כאשר כתבתי לאחר "שנה בשעה, 1960", שמוטב לגנוז את שאר הכתביות אם הן יהיו במתכונתה של הכתבית הראשונה, חשבתי שאולי אסור לשפוט סדרה חדשה בחומרה שבאה לאחר תכנית ראשונה כלבר־מעברר שצדקתי. על הטלוויזיה לחדות בכישלון. אין זה אסון. כבר היו דברים מעולם. "שנה בשעה, 1945" היתה אף גרועה והחכנית מקודמתה, וזה ממש הישג.

העורכת המפיקה דינה כהנוביץ, בשיתוף־פעולה עם כותב קטעי הקישור, אמנון בירמן (ואם זה האיש שכתב ספר על המאסיה? ממש לא יאמן) הוליכו כראה שהתכנית תכלול רק פרוויה. אבל גם לפרוויה יש זן משלה: היא יכולה להיות משעשעת, אם יודעים כיצד להגישה ובמה לבחור. אבל ב"שנה בשעה" הכל עמד בסימן חובבנות, תפלות ושעמום מתמשך, כאילו נקלעו לערב שנשים צדקניות עורכות בבית אבות, כדי להנעים את זמנם של יושבי המקום ולהוכיח להם נשכחות.

כך אנו עדים לשילוב שריתתי של אירועים, צילומים נחפזות. בשנה חשובה ומרכזית, שנת סיומה של מלחמת־העולם השנייה. המנצ־אה היא הופעה רלה עם תלמידות בית־ספר למחול, המקרטעות על מרפסת כמרים־תיכונית לצלילי המוסיקה של מרק לבני לאופרה "דן השומר". הרבים מבריחים עד לעייפה. כל מעבר מצטייר מלאכותי ומ־עושה עד לגיחוך. אפילו הקהל נראה כאילו מאמתי כל אחד מהם עומד לחשן, ומסביר לו כיצד להיראות ואילו הבעות פנים להפגין. לכל העיסה הזאת מתוספים שלמה ברשבים נסים עזיקי כמין מנחים. לא ברור אם הם משחקים את עצמם או שני זקנים מגליים, המגדרים זה לזה ושואלים שאלות נאלות. אפשר לחתר על התכנית הזאת.

מכתבים למערכת הארץ

שפינוזה וניטשה

הארץ מיום ששי 2.10.88 הביא במוסף סקירה השוואתית על שפינוזה וניטשה, תוצת הכותרת הפרובלמטית "אהבת אלוהים ואהבת הגורל", מפי עמו של פרופ' ידמיה יובל.

המחבר, ברמזו על כך שיחסו של ניטשה אל שפינוזה מסובך, מביע את דעתו כי קיימת קרבה רוחנית גדולה בין הגיו הדעות האלה, אם כי יש גם ניגודים ביניהם.

ניטשה בעצמו התבטא באופן המכפיל בהחמגויות שונות על שפינוזה. בגלויות־דאר אל ידידו אוברבק, שאותה מביא יובל, מביע ני־טשה התפעלות משפינוזה. הוא מזכיר נקודות שבהן הוא מסכים אתו: שלילת הרצון החפשי, התבלית של סדר העולם המוסרי, ועוד. אך הוא לא מתעלם מכך שיש גם הבדלים גדולים ביניהם.

ואכן בספרו Buch V, Aphor. Frohliche Wissenschaft, ע' 372, מדבר ניטשה בלגלוג על הרעיון הפ־רוסי של שפינוזה, *amor dei intellectualis*, ומבטל אותו בחסר כל משפ־עות. נשאלת אפוא השאלה, האם מוצדק הניגוד לומר על מי שמביע דעה כה שלילית על הרעיון הבעלה ביותר של שפינוזה, כי הוא קרוב אליו רוחניתו?

יחד עם זאת אין ספק כי ניטשה היה דמות רוחנית חשובה ומקורית בסוף המאה שעברה בגרמניה.

אחת התכונות האופייניות של שפינוזה היא הדגש הפנמאני העמוק, אהבת האדם. די להזכיר את המשפט במאמרו על תיקון השכל, שתנאי אחר של האדם שלו הוא כי גם אנשים אחרים יהנו מאותו אושר.

היחס של ניטשה אל בני־אדם שונה לגמרי. האדם העליון שלו מביט על ההמון בגאוה ובבוז. בהדאי בניגוד לרוחו של שפינוזה.

לפי יובל, קיימת קרבה מובהקת בין שני הגיו הדעות מבחינה תאור־טית: שניהם מכירים רק בסבאות אימננטית – במלים אחרות, רק העו־לם הזה, הנתפס בחושינו ובשכלנו וכו אנו חיים, הוא ממשי – ויוחים בתוקף כל רעיון על מציאות טרנסצנדנטלית מעבר למבע. אך האם הקישוריים האלה משמעותיים מבחינת הפילוסו־פיה של שפינוזה?

שפינוזה היה אמנם נטורליסט, אך לא במובן הוולגארי של המאה הקודמת. בשבילו לא קיימות אובי־קטיבית שתי ישויות שונות, הוא לא דואליסט או פלורליסט. המציאות הי־חידה האמיתית בשבילו היא ה"סובס־טנציה", היש האינסופי המחולש שב־תפס על־ידי השכל כבעל תארים אין ספר. וכל תואר מתגשם באופנים סו־פיים. "הדברים המיוחדים", נאמר בהוספת למשפט זה של חלק I, משפט 25 של תורת המידות, "...אינם אלא... אופנים שעל־ידם מתבטאים תאריהאלוהים באופן ידוע ומסוים".

לפי שפינוזה, עולם הנופעות הזה "האמנגמי", כפי שהוא נתפס על־ידי בני־אדם ויצורים אחרים, "שהם כולם, אם גם במדרגות שונות, בעלי־נפש" – Omnia animata (תורת המידות II, משפט 13, הערה), אינו ישות ממשית עצמאית, כי אם התגשמות של האחד האינסופי המחולש. שפינוזה אמנם רציונליסט גדול, אך לא מחולש. ב"ratio" שלו מתקשרת הכרה מודגנה II באופן אורגני עם ההכרה האינטואיטיבית (Scientia Intuitiva), שהיא דרגה III, שיש בה אלמנט מיסטי, ואשר מביא לתודע־תנו את אחדותנו עם כל היקום ועם האחד המחולש.

לכן יהיה זה לגמרי מוטעה להשוות את אהבת האל (Amor Dei) של שפינוזה עם אהבת הגורל של ני־טשה. לסיסמה הזאת שלו יכולה לה־יות רק משמעות אחת מבחינת משנתו של שפינוזה: להשלים (עד כמה שאפשר) עם הגורל, מתוך הכרה בהכרחיות של סדר המאורעות בטבע.

רעיונו העיקרי של ניטשה היה זה של המחזוריות הנצחית. הוא האמין כי אחרי תקופת־זמן מסוימת ההיסטו־ריה תחזור לקדמותה, וכל מה שאירע בעבר יקרה שוב בגלגול חוזר. לדעתן זה אין כל בסיס רציונלי, ולכן אין לו כל ערך פילוסופי.

ד"ר י' אייזנשטיין
רמת־גן

דון־עובדיה, דון־יצחק

- הזרמות של המאפיה הסיצ־ליאנית מתוידות בהשוואה לנקמות המתוקות שאותן מאפשרות תנאות הבחירות המערבות בישראל.

בעיתונים נמסר כי ש"ס הצלחה ודישה מדהים, להזליף את שר האוצר משה נסים בשר יצוק מדעי, על רקע יריבויות בעבר בין השר נסים לרב עובדיה יוסף (ניסוח עדין של אילן שחרי ב"הארץ", 9.11.88, שבאמריו מסתתר סיפור ודרמה עתיק־יומין).

וכי מה כבר עלה במוחו התמים של דון־קיחוטליאנה? להכנים במיטת שונאו את ראשו הכרות של הסוס האחוב עליו. אין כלל מקום להשוואה עם "הדישה הסודית" של דון־עובד־יה, המוציא לפועל קר המוג של הפחדה – דון־פר"ץ.

אני רק לא מבין מדוע שני אלה מתעקשים לשכבע אותי, שרחקה הם משמשים בתפקיד בגיבוי הרשמיים של אלוהי, יודעים את כל הצנועתי וכוונותיו, וכל קשר ביני לבינו צריך להיעשות בפיקחם ובתשלום.

חזקיה לאדוב
בת־ים

פגיעה בנשות ישראל

כתבתכם ביום 13.11.88, "דרש את אשתו אך לא ייאסר", נשמעה כפרסומת מופגית לבעלים בעלים – נמצא המערה, אפשר לדרוש את אשתך בשקט ולא תיאסר!

אף מלה על העול שנעשה. השופט עמוס זמיר נעתר לבקשה של הסנגור עו"ד צבי לידסקי להתמקד בעניש המאסר של שלומה חודשים, אולם הסניק האשם לרצות, לאחר שעלה עם רכבו על המדרכה, וב־כוונה תחילה ואכזריות דרס את אשתו וגרם לה פציעות קשות בכל חלקי גופה.

הטענה של הסנגור היתה, שעל השופט להתחשב בכך שעל הנאשם אפרים שטון (34), נהג מונית מאוד־יחודה, לשאת בתשלום מזונות לש־לוש בנותיו.

במקרה כזה המדינה צריכה לדאוג לבנות ולהחזיק באב וחצות, ואת האב יש להשליך לבית־סוהר לשנים רבות. זאת שפרוייה, ופגיעה בכבוד ובחירות של כל נשות ישראל!

ד"ר עדה אתרוני
יועצת דת נגד אלימות נגד נשים
חיפה והמפון

הנה כך

איך לנצח את הפיחות הבא?

תן: תשלומי פרמיה ללא הצמדה
קח: כיסוי צמוד

סוכנות הביטוח המובילה בישראל - א. אילן - מפתיעה שוב: והפעם מהפכה של ממש: התשלום עבור הביטוח - בתשלומים לא צמודים. (בלי לפגוע בהצמדה המוחלטת שיש לפוליסה שלך, בין דולרית או שקלית).

תן 8 תשלומים לא צמודים
הכיסוי צמוד עד האגורה האחרונה

עכשיו אתה יכול לישון בשקט. הפרמיה, כלומר הסכום הנומינלי (הלא צמוד) ששילמת לפני שנה הוא הסכום שתשלם השנה. (בכפוף לבדיקתנו). מצד אחד - אתה לא צריך לחשוש משום פיחות או עליית מדד, מצד שני אתה מכוסה בפוליסה צמודה במלאה (לדולר או למדד עפ"י בחירתך). קח עפרון ליד ועשה חשבון:

אתה חוסך את כל תשלומי ההצמדה וכמובן, ככל שערך הפוליסה שלך גבוה יותר - אתה חוסך יותר.

סוכן הביטוח שלך לא מסוגל...

אנו היחידים שמסוגלים לעשות זאת.
בדוק עוד היום עם סוכן הביטוח שלך - ותחזור אלינו.

כיסוי בחברות הביטוח הבטוחות ביותר

אנו חתמים וסוכנים של חברות הביטוח המובילות והבטוחות בישראל.

פלפל עם הסטוריה

סוכנות הביטוח א. אילן מפתיעה מידי פעם את עולם הביטוח בחידושים מרעננים. בעשור האחרון, הוכיחה הסוכנות שהפלפל שלה הוא הכוח המניע את השוק. א. אילן יוזמת - והאחרים בעיקבותיה.

גם אם אינך לקוח של א. אילן, נשמח לעמוד לרשותך בפרטים נוספים, התקשר אלינו עוד היום.
חשבים / גזברים / מנהלים: לתאום פגישה עם מר א. אילן, יש להתקשר לקרן, טל: 03-5464336

א. אילן סוכנות ביטוח עם פלפל
השל"ה 5 תל אביב, טלפון: 03-5464333 (16 קווים) פקס: 03-5464113

הפעם צחקתי

אני חוששת שאליזבת אלכסנדר, שהופיעה ב"סיבה למסיבה", אכן תיאלץ עכשיו לשכבע רבים וטובים שאינה מטורפת: היא האליטה, מרצונה הטוב, להשתקע בישראל. כמה ימים קודם הופעתה ביקרתי, לגורלי בטעות, בבית־המלאכה שלה בירושלים. התפעלתי מן הקרמיקה הישה שלה. והנה היא ב"סיבה למסיבה", יפה וחחרת ושופעת זן וקסם אישי, ללא אותה מודעות עצ־מית המציינת נשים ישראליות. היא מוספרת על אהבה ממבט ראשון שחתר אוכנה בירושלים ובישראל, עוד ב-73. למרבה הפלא לא רק והתה מוקסמת אז, אלא בשארה מוקסמת עד היום. היא אף שואלת בפליאה, איך אפשר להתגעגע לאנגליה כשגרים בירושלים. אבל רבקה מיכאלי הוכיחה את הראיון אתה. וזה קורה לה אכן לעתים קרובות.

את הראיון עם שלמה קאלו, שישב עם הזוגות רבקה וחיר, אני מודה שלא הבנתי. נשוב מביתי מה רוצה הפיש המחר בבטול, המסיבי כבראה לחיי פרישות ולאושר עליאמות, ומה מבקשים ומיריו השוטים והלבושים אף הם בבטול, מפני שזה כידוע צבע השמים האיר־מוף. מה הטעם להזמינו ל"סיבה למסיבה"? אלא אם כן האטרקציה היא רבקה חיר, שאף היא כבר עברה חוויות מרחות בימי ויה.

אבל הכל היה כראי בשביל לצפות בטוביה צפיר ואנטה רישינסקי, בקר־עים מתוך המופע החדש שלהם. היא ויקיטה את הומרות יהדות רבין, שלומית אהרון ורבקה חיר והא – אסנת רשינסקי. פנינה של ויקטי קה של פאר, זה מעיד על הבנה לעיה חומר־בישרון.

"בוקר אביר", מחיר מאיר שיטרית, גובר המכבות, שבשעתו הגביע בעד הוקן מיום יחודי, ועכשיו, לאחר פרישתו עם יחודי אר"ב, הא מכין בבה דברים אמרים. אפשר להוקיק מכך שחברי־הכנסת אינם מעודכנים בעניינים עקרוניים ומהותיים. מהיחי יחודות אר"ב מסרחים עצמם ומגר־עים לכאן, לאחר הכינוס המרוע שלהם בגיר־אורלינס, שריחוח עליו שמעון שיפר. "הישראלים אינם מעיכים כראי מה קורה", אמר אחד מהם. ואחר, שרמעות בעיניו, אמר "באשוויץ לא שאלו אותי אם אני רפורמי או אורתודוקסי". "ארבעים שנה לאחר השואה" אומר אחר, "קיוויתי שלא יהיו לי בעיות עם יהי דות".

אנו משתכבעים שהרבים בבפשם של יחודי אר"ב, שושנה קרדין, שהי תה נשיאת הפדרציות היהודיות בארה"ב, הכללה 280 פדרציות – מרחוב ובאה ל"זה הזמן". לצד סיע־תים עניינים, היא משמיעה גם מיע־תים אמרציונאליים מאד. הגברת האי־נסליגנטיה, הבאה מאוד, סכרה שעוק זה אינו בגדר עניין פוליטי, ואמר בשום פנים שישמש בסיס להרכבת הממשלה הבאה. היא מתקוממת נגד ההשוואה של רון בן־ישי בין ירושלים ובבל, ומתוודה שיחודי אר"ב, אם לא הם מאהבים בישראל ומאמינים בה, לא הם מרחים לבא לכאן ולהי סביר את עמדתם המנושה. הקשר שלהם עם ישראל לרבריה, הא קשר עמוק, שהלך והעמיק מאז מלחמת ששת הימים. הגדלם קשור בגדולה של מדינת ישראל. אלא שיהודים הם יהודים עניין שבמיר רצה להיות ראש ממשלה בכל מחיר והליכוד יכ כד אף את נשמתה של מדינת ישראל לחרדים האנטי־ציונים.

כך אנחנו נראים

"שוקי המוטפים" הא בעיה. מדי ערב שבת אנו מלעסים בעיתונים המתוארים זה בחה במרץ בלתי־נלאה – מחידים אישים, בחשיפות שלאר לצדך, בחוחות על אחנו ראין ממש (כרגמת הראיונות עם נסים אלוני ביום ששי האחרון), ובגדש מילולי מרהים. ולאחר כל זאת, אנו מגיעים באפיסת כוחות ממש אל "שוקי המוטפים", והנה שוב הם אלה שכבר לא נחר להם מה לחשוף, ואין דבר בחיהם שעוד לא גילו לנו.

לפחות בחבנית הפעם הופיע עמיתי יואל מרקוס. אין הוא מן החש־פנים המקצועיים, והראיון אתו הוקפר־סם ב"במחנה", שאינו מגיע לקהל הרחב. למרקוס זו הופעה ראשונה בפר־לוויזיה. מבחינה זו הוא מקרה בדיד. אין ספק שקוראי "הארץ" מסרנים לראות ולשמע את יואל מרקוס. שלא כשורדי טלוויזיה, שוקהל הרחב חש כי הוא מכיר אותם והיכרות אינ־טימית, ואף נותן לכך ביטוי – עיתו־נאים בעיתונות הכתובה הם כעין דמויות עלומות. הקוראים נוטים לצייר בנפשם תרמית של האיש מאחורי השם המוכר. הם מקוים כי האדם שהם פוגשים יהלום את הצי־פיות שיצרו וטיפחו בדמיונם. אני מקוה שפגישתם עם יואל מרקוס נעמה להם והוא מילא אחר ציפיו־תיהם. מהיכרות אישית אתו, אני יכולה להבטיח להם שהוא גבר נאה פרבמה בחיים. יש משהו בהאדרה אר בטלמות של הטלוויזיה, שלעתים מקפאות ומצוירות את הפראיינים.

אבי פור רון מרגלית הנבראו למרקוס, ובצדק, ואין מי שבחיל בטוד מאות, ובייחוד עיתונאים הנשים כאילו הם מחבים בהאקום. עכשיו הכל יודעים איך נראה יואל מרקוס. מה הוא חושב, אפשר לדעת מקריאת "הארץ". השאר נותר בינתיים חסו־מרקוס, תודה לאל, אינו נטה לחשר פעות־יתר.

אבל מרקוס יצבדתנו מבחינה זו ואינו אשמתי. אך הנה שתיים מן המאחרות, האמינו לי, כבר אין לנו צורך בטאטיה. המאחרות נבחרו הפעם בהקשר לסתבה של אמיר פלג ב"חדשות". אבל פלג נקט למחות לשון אידיבית־מאוזיה, ואילו ב"טוקי המוטפים", הוזיחנו מרגלית ומנר לשתי המאחרות בריצות גמרה. פנר אף ראה חובה להפנין מחמאות בעבייני אירחה.

אסנת רשינסקי. פנינה של ויקטי קה של פאר, זה מעיד על הבנה לעיה חומר־בישרון.

אנט פלאסרשרון. פרצוף של מדינת

שתי הנבחרות המאפיות בקפידה השמיעו דברי חכמה חיוניים שאין טעם דיי לחזור עליהם. אלא שאנט פלאסרשרון נראתה ממש כאילו אינה מבינה מה מדברים אליה. אך המאחרת השנייה, שלי שבירזון, נבחרת עם פנטהאוז, עשתה לעצמה יחסי צי־בור כאילו היתה יין, אם כי לא עניה.

אם בקטע מאסיר־הזמדיסטי אנו עוסקים, מדוע לא והחבנה לאולפן נבחרת ושבה מיכל בקר שכמיה היה משמש המבוגר וזה הביטוח המדיק של דבריה. לאיחוחים מיוחדים אני מוציאה כלי הרטינה לבנים, ותצרת גרגנית, אותם כמבן אי־אפשר לש־מוף במבנה. בשביל מה יש עוחדת־ה"חדשות".

זה כראה פרצופה של החברה הי־שראלית החדשה, הטלגאנית הנובר־רשית. כך אפשר להגיע רחוק, אפילו עד פרנקפורט – שבה ישבה גברת זו כמה וכמה שנים. כראה אפשר לקנות שם חרסינה גרמנית בעלה.

מערכת ראשונה

אין צורך להחזיק עד הבוקר כדי להבין שאי־נפש ותרמה ולהקיע את האליטות שקרנה לה שביתה במציאות הישראלית. די היה לצפות ביום שני אחר־הצהרים בשר ודם המיוזע מן הכבוש, כדי להבין ולדעת שהבוקרות נדון אל אולם הכ־נסת הזן גם ישאנו שם. קשה להאמין אבל אלה האנשים שבחרנו בהם, ועוד בשישה רשקרסית שאנחנו באים בה. אם כך, יש מקום לחשוש שהרשקר־סיה אינה השיטה הטובה ביותר, אם היא הפסת את בית־הנבחרים לקרקס שמכבים בו מוקיונים עלובים ומ־גוחכים, והם האמורים לקבוע את עתידנו.

לא יאמן. לאחר נאומו של בשיא המרירה, נאום מנוטה ומסובך, שמיקר את תשומת הלב בבעיות־יסוד של הציונות המרינה, כאשר מר הרצוג מנבא ואולי אינו יודע עד כמה הוא מנבא, הגיע תורו של ח"כ יאיר שפר־יצק. בשבע שעבר, כיניתי כאן את שפרינצק בלשון־המעטה, כתמהני ולארמציאתי. מתברר שהאיש הזה מנותק לגמרי מן המציאות. והוא גם מסוכן – הן בשל דעותיו המועבות והן מפני שאין הוא חופס לאן הוביל את הכנסת ברגעים היקרים שנמסרו לרשותו אך ורק מחמת גילו.

נפנים אסמוות לגמרי קורא שפר־יצק את נאומו כשאנדלו מתרועע מאליה, כמו אין לו שליטה עליה. כך הוקבל הרושם שאין לו שליטה גם על מחשבותיו והתגלגלות מאליהן. בתחילת נאומו היה אפשר להחזיק פרצופים משועשעים בין חבר־הכנ־סת, גם מן הליכוד. אפילו רפל איתן, שאינו מצטיין בחוש־ההומור שלו, נראה משועשע. האם איני סועה, הב־חנתי שמץ חיוך אירוני על פרצופו של הנשיא, שלאחר־מכן נע והע בכסאו בחוסר־סבלנות. דומה לי גם ששמעתיו לחוש לשפרינצק כי יסיים את דבריו.

אבל חבר־הכנסת הפרש אינו מן הנוכחים. אין הוא רואה ואינו שומע. למשמע דברי הלהג שבפיו, נעשה הפרצופים המשועשעים למופתעים וחדמים. שפרינצק עשה מעשה שלא ייעשה, ונשא נאום פוליטי. כאשר צפיתי בו, חשבתי שאני מערישה כבר את כתבו: הלה לפחות זר ושונה, לא אחד משלנו. ואילו לשפרינצק יש לו יחוס חכמת־אבות העלולים להמעות את הנוכחים. לכאנה אין אפילו ממחה של הגיות ושייכות, ושפר־יצק שייך למשפחת האבות המייסרים.

למשמע דבריו, אין ספק שהיה הכרח בהפגנה. לא היה אפשר לעבור לסדר היום ללא מחאה. אבל אפשר היה לצפות מאנשי השמאל בכנסת למחאה רצינית ומתוחכמת פרלמנ־טרית. היה אפשר לצפות להפגנת זעם שקטה ומכוונת, ולא לצריחות, צע־קות וקריאת סיסמאות מהסוג שמש־מיעים כדי להגיע לכותרות. דומה שחברי מפ"ם ומצרפו ללא־חמה למקהלה זו שיש המבקשים למנוע לה עתה צידוקים. נראה שחבר־הכנסת מפ"ם, כאברהם בורג, חצים לזר־כיון שכה שאתם יכולים (כלומר אנשי רצ), אני יכול יחוד סוב.

מי שצפה בטלוויזיה ולא יכול לשמוע מה שנאמר, בהיעדרם של מיקרופונים, התקשה להאמין למראה עיניו. זו היתה גם טקטיקה מוטעית: אחרכך, נאלצו חברי־הכנסת אלה לבקש כי יזשבו על־ידי אחנו יאיר שפרינצק שהגג את ניצחונו האפסי. אם יש טעם לכבד את מחאתם של אותם חברי־הכנסת מן השמאל, אין טעם להצדיקם על שבתנו כמו שבתנו. הרי אנו מקודים לאופוזיציה שמאלית רצינית, ולא לאלה שינסו להתחרות בשפרינצק, כי במקרה זה ידו תהיה תמיד על העליונה.

תוצאת המחאה המבישה היתה שחבר־הכנסת רב שילנסקי נבחר ליו"ר ועדת הבחירה לא ברחתה, כפי שקיוו רבים. עכשיו אנו תקועים אחר לארבע השנים הבאות. אמנם שי־לנסקי נראה לעומת שפרינצק כאדם מתון, שפוי ובעל נימוסים טובים. קשה לבוא בטענות על נאומו, גם אם מכירים את דיעותיו.

אני רק חששת שהחיזיון שראינו הוא רק המערכה הראשונה. כבראה נגזר עליו ממשלה וכנסת שבקן פורענות אחת תרחף את מסבה. אלא אם כן, לנוכח השילוב הלא־קודש של ימין לאומני־קיצוני חורדים משפילי־עיניים, הרואים הישב מאוד מה כראי להם וסוליכים את כולם בבחש – תקום אופוזיציה שמאלית חזקה, שעיניה אינן רק לכותרות הפגנות־מחאה ראוותניות. מושב הפתיחה של הכנסת אין בו להפיח בנו תקוה.